



EDITAL DA TOMADA DE PREÇOS Nº 2023.03.10.01 - TP - FME

Regido pela Lei n.º 8.666 de 21/06/93, (com as alterações da Lei n.º 8.883/94 e da Lei n.º 9.648/98) e suas alterações e Lei Complementar n.º 123, de 14 de dezembro de 2006 e suas alterações posteriores.

O Presidente da Comissão Permanente de Licitação da Prefeitura Municipal de Tejuçuoca, designada pela Portaria nº 358/2021 de 01 de Outubro de 2021, torna público para conhecimento de todos os interessados que até as **09:00H (NOVE) HORAS** do dia **05 DE ABRIL DE 2023**, na sede da Comissão Permanente de Licitação da Prefeitura Municipal de Tejuçuoca, localizada à Rua Mamede rodrigues Teixeira, 489, Centro, CEP 62.610-000, Tejuçuoca, Ceará, em sessão pública, dará início aos procedimentos de recebimento dos documentos de identificação e condições de participação, bem como, abertura dos envelopes concernentes aos Documentos de Habilitação e às Propostas de Preços, da licitação modalidade **TOMADA DE PREÇOS Nº 2023.03.10.01 - TP - FME**, identificado abaixo, mediante as condições estabelecidas no presente Edital, tudo de acordo com a Lei n.º 8.666/93, de 21.06.93, alterada pela Lei n.º 8.883/94 de 08.06.94 e legislação complementar em vigor.

Objeto:	CONTRATAÇÃO DE EMPRESA ESPECIALIZADA EM SERVIÇOS DE ENGENHARIA PARA REFORMA DA ESCOLA (EEIF SAGRADA FAMÍLIA) NA LOCALIDADE DE UMARI, DO MUNICÍPIO DE TEJUÇUOCA/CE
Órgão Interessado:	SECRETARIA DE EDUCAÇÃO
Modalidade:	TOMADA DE PREÇOS
Tipo:	MENOR PREÇO
Critério de Julgamento:	GLOBAL
Regime de Execução:	INDIRETA
Empreitada:	EMPREITADA POR PREÇO GLOBAL



DEFINIÇÕES:

NESTE EDITAL SERÃO ENCONTRADOS NOMES, PALAVRAS, SIGLAS E ABREVIATURAS COM OS MESMOS SIGNIFICADOS ABAIXO:

- C.P.L./COMISSÃO: Comissão Permanente de Licitação.
- CONTRATADA: Empresa vencedora desta licitação em favor da qual for adjudicado o seu objeto.
- CONTRATANTE/PREFEITURA MUNICIPAL DE TEJUÇUOCA-PMT, através da SECRETARIA DE EDUCAÇÃO - Órgãos de onde se origina a presente licitação.
- CRC: Certificado de Registro Cadastral expedido pela Prefeitura Municipal de Tejuçuoca.
- FISCALIZAÇÃO: SECRETARIA DE EDUCAÇÃO do Município de Tejuçuoca.
- PROPONENTE/INTERESSADO/LICITANTE: Empresa que apresenta proposta para este certame.
- ABNT – Associação Brasileira de Normas Técnicas.
- PMT – Prefeitura Municipal de Tejuçuoca.

INTEGRAM O PRESENTE EDITAL, OS SEGUINTE ANEXOS:

- ANEXO I – Projeto Básico/Termo de Referência, Projeto Básico de engenharia, Memorial Descritivo, Cronograma Físico-Financeiro de demais documentos pertinentes;
- ANEXO II – Modelo de Proposta de preços;
- ANEXO III – Modelo de Procuração e Declarações;
- ANEXO IV – Minuta do Contrato;

1 – DO OBJETO

1.1 - Esta licitação tem por objeto a **CONTRATAÇÃO DE EMPRESA ESPECIALIZADA EM SERVIÇOS DE ENGENHARIA PARA REFORMA DA ESCOLA (EEIF SAGRADA FAMÍLIA) NA LOCALIDADE DE UMARI, DO MUNICÍPIO DE TEJUÇUOCA/CE.**

2 – DAS CONDIÇÕES DE PARTICIPAÇÃO

2.1 - PODERÃO PARTICIPAR DESTA LICITAÇÃO:

2.1.1 - Quaisquer pessoas jurídicas, localizada em qualquer Unidade da Federação, sob a denominação de sociedades empresárias (sociedades em nome coletivo), Empresa Individual de Responsabilidade Limitada – EIRELI, e de sociedades simples - exceto sociedade cooperativa - devidamente cadastradas ou que atendam a todas as condições exigidas para cadastramento pelo Setor de Cadastro do Município de Tejuçuoca, até o terceiro dia anterior à data do recebimento das propostas, de acordo com o Art. 22, parágrafo 2º da Lei 8.666/93 e suas alterações posteriores e que satisfaçam a todas as condições deste edital, inclusive tendo seus objetivos sociais ou cadastramento compatíveis com o objeto da licitação.

2.1.2 - Firma individual ou sociedade comercial regularmente estabelecida neste país, que satisfaçam todas as condições deste Edital de TOMADA DE PREÇOS e demais especificações e normas, de acordo com os anexos, parte integrantes do presente.

2.2 – NÃO PODERÃO PARTICIPAR DESTA LICITAÇÃO:

2.2.1 - Não poderão participar licitantes com sócios, cooperados, diretores ou representantes comuns que estejam figurando como administradores de ambas empresas.

2.2.1.1 - Se antes do início da abertura dos envelopes de preço for constatada a comunhão de sócios, diretores ou representantes, estando os mesmos como administradores de ambas empresas, entre licitantes participantes, somente uma delas poderá participar do certame.



2.2.1.2 - Se constatada a comunhão de sócios, diretores ou representantes, estando os mesmos como administradores de ambas empresas, entre licitantes participantes após a abertura dos envelopes de preço, os respectivos participantes serão automaticamente desclassificados do certame, independentemente do preço proposto.

2.2.2 - Consórcios de empresas, quaisquer que sejam suas formas de constituição;

2.2.3 - Empresas que estejam suspensas de participar de licitação realizada pelo Município de Tejuçuoca;

2.2.4 - Empresas que foram declaradas inidôneas para licitar ou contratar com a Administração Pública, enquanto perdurarem os motivos da punição;

2.2.5 - Empresas que tenham sócios ou responsáveis técnicos que sejam servidores ou membros do Município de Tejuçuoca;

2.2.6 - Empresas que se encontrem em situação de falência ou de recuperação judicial; de dissolução; de fusão, cisão ou incorporação, liquidação, ou em regime de consórcio, qualquer que seja sua forma de constituição;

2.2.7 - Cooperativas.

2.2.8 - A incompatibilidade dos objetos sociais da licitante com o objeto da licitação, implicando na impossibilidade de sua participação no certame.

2.2.9 - Empresas que estejam cadastradas positivamente no **CADASTRO NACIONAL DE EMPRESAS INIDÔNEAS E SUSPENSAS (CEIS)**;

2.3 - A caracterização das situações expostas no item 2.2, a partir da constatação pela Comissão, implicará na eliminação sumária do proponente do respectivo processo.

3 - DAS FASES DO PROCESSO LICITATÓRIO

3.1 - O presente procedimento de licitação seguirá o seguinte trâmite em fases distintas:

3.1.1 - Análise dos documentos de representação dos prepostos dos licitantes;

3.1.2 - Recebimento de envelopes de "documentos de habilitação" e "propostas de preços";

3.1.3 - Abertura dos envelopes contendo os Documentos de Habilitação;

3.1.4 - Resultado de julgamento dos Documentos de Habilitação;

3.1.5 - Fase de recursos da Fase de Habilitação;

3.1.6 - Abertura dos envelopes contendo as Propostas de Preços;

3.1.7 - Análise e Classificação das Propostas de Preços;

3.1.8 - Resultado de julgamento das Propostas de Preços;

3.1.9 - Apuração do menor preço e declaração de vencedor;

3.1.10 - Fase de recursos da Fase de Proposta de Preços;

4 - DAS CONDIÇÕES DE REPRESENTAÇÃO

4.1 - Cada proponente apresentar-se-á com apenas um representante que, devidamente munido de **DOCUMENTAÇÃO HÁBIL DE REPRESENTAÇÃO**, será o único admitido a intervir nas fases de procedimento licitatório, respondendo assim, para todos os efeitos, por sua representada, devendo ainda, no ato da entrega dos envelopes exibir um documento de identificação (com foto) válido na forma da lei, expedido por órgão oficial.

4.1.1 - Por **DOCUMENTAÇÃO HÁBIL DE REPRESENTAÇÃO**, entende-se:

4.1.1.1 - Quando **NÃO** for **SÓCIO-ADMINISTRADOR OU REPRESENTANTE LEGAL**, deverá apresentar:

a) Procuração pública ou particular para a presente licitação, constituindo o representante, que declare expressamente seus poderes para a devida outorga (**ANEXO**), **com firma reconhecida em cartório**;

b) Ato constitutivo, estatuto ou contrato social **consolidado** em vigor, da empresa a ser representada;

c) Documento oficial de identificação (com foto) válido na forma da lei;

4.1.1.2 - Quando for **SÓCIO-ADMINISTRADOR OU REPRESENTANTE LEGAL**, deverá apresentar:



- a) Ato constitutivo, estatuto ou contrato social **consolidado** em vigor;
b) Documento oficial de identificação (com foto) válido na forma da lei;
4.1.2 - A não apresentação ou incorreção dos documentos de que trata o subitem anterior não implicará na inabilitação da licitante, mas impedirá o representante de se manifestar e responder pela mesma na sessão correspondente, ou até o momento que a referida comprovação puder ser verificada na fase seguinte, ou seja, na fase de habilitação.
4.1.3 - **Todos os documentos necessários à participação na presente fase deverão ser apresentados em original, cópia autenticada por cartório competente, publicação em Órgão Oficial ou autenticada pela Comissão Permanente de Licitação, mediante apresentação dos originais.**
4.1.4 - A qualquer momento o proponente poderá substituir o representante já nomeado para responder pela mesma, desde que seja atendido a todas as exigências citadas no item 4 desde edital.

4.2 - Os interessados em participar do presente processo licitatório, que não quiseram se fazer presente na sessão de recebimento dos documentos, bem como, não comprovem os poderes necessários a condições de representação, poderão protocolar os envelopes tratados nos itens 5 e 6 do edital, sendo:

- a) No protocolo do Setor de Licitações, junto a Comissão Permanente de Licitação, antes do início dos trabalhos da sessão, mediante apresentação de Documento oficial de identificação (com foto) válido do responsável pela entrega, bem como, assinatura de termo correspondente, ou;
b) Junto a Comissão Permanente de Licitação, durante os trabalhos da sessão, mediante apresentação de Documento oficial de identificação (com foto) válido do responsável pela entrega, sendo constado tal ato na ata da sessão, ou;
c) No Protocolo Geral da Prefeitura Municipal de Tejuçuoca, ou;
d) Mediante remessa por via postal;

4.3 - O interessado em participar deverá conhecer todas as condições estipuladas no presente Edital para o cumprimento das obrigações do objeto da licitação e apresentação dos documentos exigidos. A participação na presente licitação implicará na total aceitação a todos os termos e integral sujeição à legislação aplicável, notadamente à Lei 8.666/93, alterada e consolidada.

4.4 - Na hipótese de não haver expediente na data designada para a realização do ato, este será realizado no primeiro dia útil subsequente, no mesmo local e hora.

4.5 - Este Edital e seus elementos constitutivos, poderá ser obtido na Comissão Permanente de Licitação da PMT, mediante Termo de Retirada nos horários de **08h as 12h00h** e/ou pelo site do Tribunal de Contas do Estado do Ceará – TCE, no endereço: <http://municipios.tce.ce.gov.br/licitacoes/>.

5 – DA FASE DE HABILITAÇÃO

5.1 - A fase de habilitação consiste na apresentação de documentos de forma a comprovar a regularidade da proponente, conforme regulamenta o Art. 27º da Lei 8.666/93.

5.2 - Para se habilitarem nesta licitação as licitantes deverão apresentar envelope fechado, tendo no frontispício os seguintes dizeres:

À COMISSÃO PERMANENTE DE LICITAÇÃO PREFEITURA MUNICIPAL DE TEJUÇUOCA TOMADA DE PREÇOS Nº 2023.03.10.01 - TP - FME
--



**ENVELOPE "A" - DOCUMENTOS DE
HABILITAÇÃO
PROPONENTE**

5.3 - O envelope "A" deverá conter os documentos a seguir relacionados, todos perfeitamente legíveis, dentro de seus prazos e validade para o dia e horário indicados no Preâmbulo do edital.

5.4 - Os **DOCUMENTOS DE HABILITAÇÃO** consistiram de:

5.4.1 - CERTIFICADO DE REGISTRO CADASTRAL – CRC, expedido pelo Setor de Cadastro de Fornecedores, da Prefeitura Municipal de Tejuçuoca, dentro da sua validade.

5.4.2 - Relativa à HABILITAÇÃO JURÍDICA:

5.4.2.1 - **REGISTRO COMERCIAL**, no caso de empresário individual, no registro público de empresa mercantil da Junta Comercial; devendo, no caso da licitante ser a sucursal, filial ou agência, apresentar o registro da Junta onde opera com averbação no registro da Junta onde tem sede a matriz.

5.4.2.2 - **ATO CONSTITUTIVO, ESTATUTO, CONTRATO SOCIAL CONSOLIDADO ou CONTRATO SOCIAL E TODOS OS ADITIVOS**, em vigor devidamente registrado no registro público de empresa mercantil da Junta Comercial, em se tratando de sociedades empresárias e, no caso de sociedades por ações, acompanhado de documentos de eleição de seus administradores; devendo, no caso da licitante ser a sucursal, filial ou agência, apresentar o registro da Junta onde opera com averbação no registro da Junta onde tem sede a matriz.

5.4.2.3 - **INSCRIÇÃO DO ATO CONSTITUTIVO**, no caso de sociedades simples - no Cartório de Registro das Pessoas Jurídicas acompanhada de prova da diretoria em exercício; devendo, no caso da licitante ser a sucursal, filial ou agência, apresentar o registro no Cartório de Registro das Pessoas Jurídicas do Estado onde opera com averbação no Cartório onde tem sede a matriz.

5.4.2.4 - **DECRETO DE AUTORIZAÇÃO**, em se tratando de empresa ou sociedade estrangeira em funcionamento no País, e **ATO DE REGISTRO DE AUTORIZAÇÃO PARA FUNCIONAMENTO** expedido pelo órgão competente, quando a atividade assim o exigir.

5.4.2.5 - Ata da respectiva fundação, e o correspondente registro na Junta Comercial/Cartório, bem como o estatuto com a ata de Eleição da Diretoria, na forma do artigo 18 da Lei nº 5.764/71, em se tratando de sociedade de cooperativa.

5.4.2.6 - **Documentos oficial de identificação (com foto) válido na forma da lei e prova de Cadastro de Pessoas Físicas (CPF)** do(s) sócio(s) administradores;

5.4.3 - RELATIVA À REGULARIDADE FISCAL E TRABALHISTA:

5.4.3.1 - Prova de inscrição no Cadastro Nacional de Pessoas Jurídicas (CNPJ);

5.4.3.2 - Prova de inscrição no Cadastro de Contribuintes estadual ou Municipal, se houver, relativo ao domicílio ou sede do licitante, pertinente ao seu ramo de atividade e compatível com o objeto contratual;

5.4.3.3 - Prova de regularidade para com a Fazenda Federal, inclusive quanto às contribuições previdenciárias;

5.4.3.4 - Prova de regularidade para com a Fazenda Estadual;

5.4.3.5 - Prova de regularidade para com a Fazenda Municipal do domicílio ou sede do licitante;

5.4.3.6 - Prova de regularidade relativa ao Fundo de Garantia por Tempo de Serviço (FGTS), demonstrando situação regular no cumprimento dos encargos sociais instituídos por lei.

5.4.3.7 - Prova de inexistência de débitos inadimplidos perante a Justiça do Trabalho, mediante a apresentação de certidão negativa, nos termos do Título VII-A da Consolidação das Leis do Trabalho, aprovada pelo Decreto-Lei nº 5.452, de 1º de maio de 1943).

5.4.3.8 - As **Microempresas (ME)** e **Empresas de Pequeno Porte (EPP)** deverão apresentar toda a documentação exigida para efeito de comprovação de **REGULARIDADE FISCAL E TRABALHISTA**, mesmo que esta apresente alguma restrição;



5.4.3.9 - Havendo alguma restrição na comprovação da regularidade fiscal e trabalhista, será assegurado o prazo de 05 (cinco) dias úteis, cujo termo inicial corresponderá ao momento em que o proponente for declarado o vencedor do certame, prorrogável por igual período, a critério da administração pública, para a regularização da documentação, pagamento ou parcelamento do débito e emissão de eventuais certidões negativas ou positivas com efeito de certidão negativa;

5.4.3.10 - A não-regularização da documentação, no prazo estabelecido, implicará decadência do direito à contratação, sem prejuízo das sanções previstas no art. 81, da Lei no 8.666/93, sendo facultado a convocação dos licitantes remanescentes, na ordem de classificação, ou a revogação da licitação, conforme o caso.

5.4.4 - RELATIVA À QUALIFICAÇÃO ECONÔMICO-FINANCEIRA:

5.4.4.1 - Balanço patrimonial e demonstrações contábeis do último exercício social, já exigível e apresentado na forma da lei, que comprovem a boa situação financeira da empresa - vedada a sua substituição por balancetes ou balanços provisórios - podendo ser atualizados por índices oficiais quando encerrados há mais de 03 (três) meses da data de apresentação da proposta, devidamente assinados por contabilista registrado no CRC, bem como por sócio, gerente ou diretor, registrado no Órgão competente.

5.4.4.2 - Certidão Negativa de Falência / Recuperação Judicial, expedida pelo distribuidor da sede do Licitante.

5.4.4.3 - As empresas enquadradas como MICROEMPRESAS (ME) e EMPRESAS DE PEQUENO PORTE (EPP), conforme incisos I e II do Artigo 3º da Lei Complementar nº 123, de 14 de dezembro de 2006, e que pretenderem usufruir de seus benefícios nesta licitação do regime diferenciado e favorecido previsto naquela lei, deverão apresentar junto aos Documentos de Habilitação a Certidão Simplificada emitida pela Junta Comercial, nos termos do art. 8º da IN 103/2007 do DNRC – Departamento Nacional de Registro no Comércio.

5.4.4.4 - As empresas enquadradas no regime diferenciado e favorecido das MICROEMPRESAS (ME) e EMPRESAS DE PEQUENO PORTE (EPP) que não apresentarem a certidão prevista no subitem anterior poderão participar normalmente do certame, porém, em igualdade de condições com as empresas não enquadradas neste regime.

5.4.4.5 - Garantia de proposta na forma estabelecida no item 6.4 deste Edital.

5.4.5 - RELATIVA À QUALIFICAÇÃO TÉCNICA:

5.4.5.1 - Prova de Registro de Pessoa Jurídica junto ao conselho profissional competente (Conselho Regional de Engenharia e Agronomia – CREA ou Conselho de Arquitetura e Urbanismo – CAU ou outro que possua resolução/legislação que comprove atribuição para fiscalizar os serviços objeto da licitação), em que conste no quadro de responsável técnico pelo menos um profissional de nível superior habilitado para atuar nos serviços objeto da licitação.

5.4.5.2 – No momento da contratação, a licitante vencedora, caso possua sede em outro Estado, deverá apresentar o registro ou inscrição na entidade profissional competente com o visto/averbação da regional do conselho no Estado do Ceará.

5.4.6 - RELATIVO À CAPACITAÇÃO TÉCNICO-OPERACIONAL:

5.4.6.1 - Apresentar certidão (ões) ou atestado(s) fornecido(s) por pessoa(s) jurídica(s) de direito público ou privado, em que figurem o nome da empresa na condição de "contratada", demonstrando que a empresa executou ou esteja executando diretamente serviços compatíveis em características semelhantes ao objeto licitado.

5.4.6.2 – Declaração com a indicação do pessoal técnico adequado e disponível para a realização do objeto da licitação, bem como a qualificação curricular de cada um dos membros da equipe técnica que se responsabilizará pelos trabalhos, este documento deverá ser assinado por sócio administrador ou por representante legal da empresa.



5.4.6.3 - O(s) profissional(is) responsável(is) técnico(s) indicado(s), cujo(s) nome(s) constar(em) na Certidão de Registro de Pessoa Jurídica da licitante junto ao conselho profissional competente, deverá(ão) ser o(s) detentore(s) do atestado **E/OU** certidão de capacidade técnica;

5.4.6.4 - O licitante deverá juntar declaração expressa assinada pelo(s) Responsável(is) Técnico(s), detentor(es) do(s) atestado(s) **E/OU** certidão(ões) de capacidade técnica, informando que o(s) mesmo(s) concorda(m) com a inclusão de seu(s) nome(s) na participação permanente dos serviços na condição de profissional(is) responsável(is) técnico(s).

5.4.7 - RELATIVA À CAPACITAÇÃO TÉCNICO-PROFISSIONAL:

5.4.7.1 - Apresentar comprovação da PROPONENTE **possuir em seu quadro permanente**, na data prevista para entrega dos documentos, profissionais de nível superior habilitado para atuar nos serviços objeto da licitação, devidamente reconhecido pela entidade profissional competente, detentor de no mínimo de 01 (um) atestado ou certidão de responsabilidade técnica emitido por pessoa jurídica de direito público ou privado, acompanhado do respectivo acervo expedido pela entidade profissional competente, que comprove(m) ter os profissionais, realizado obras/serviços de características técnicas similares as do objeto ora licitado.

5.4.7.2 - Entende-se, para fins deste edital, como pertencente ao quadro permanente: sócio, diretor, responsável técnico ou prestador de serviços.

5.4.7.3 - A comprovação de vinculação ao quadro permanente da licitante será feita:

a) Para sócio, mediante a apresentação do ato constitutivo, estatuto, contrato social consolidado ou contrato social e todos os aditivos, devidamente registrado junto ao órgão competente;

b) Para diretor, mediante a apresentação da ata de eleição e posse da atual diretoria, devidamente registrada junto ao órgão competente;

c) Se o responsável técnico não for sócio e/ou diretor da empresa, a comprovação se dará mediante a apresentação da cópia da Carteira de Trabalho e Previdência Social (CTPS) - devidamente assinada;

d) Contratos de prestação de serviços.

5.4.7.4 - Com base no artigo 43, § 3º, da Lei nº 8.666/93, a Prefeitura de Tejuçuoca, se reserva o direito de consultar o CNIS (Cadastro Nacional de Informações Sociais), para comprovar o vínculo empregatício do(s) responsável(is) técnico(s) detentor(es) dos atestados com o licitante.

5.4.7.5 - No caso de duas ou mais licitantes apresentarem atestados de um mesmo profissional como responsável técnico, como comprovação de qualificação técnica, ambas serão inabilitadas.

5.4.8 - Relativo à VISTA TÉCNICA:

5.4.8.1 - Declaração emitida pelo responsável legal da empresa de que o licitante tem pleno conhecimento das condições necessárias para a execução dos serviços, inclusive quanto ao local, características e graus de complexidade existentes na área, bem como, das peculiaridades que possam implicar direta ou indiretamente na execução do objeto.

5.4.8.2 - Caso haja interesse por parte do licitante de realizar visita técnica no local onde serão realizados os serviços, a fim de tomar conhecimento das condições e peculiaridades, a mesma deverá ser previamente agendada, devendo os interessados marcar o dia pelo telefone (085) 9. 9959-4266 (falar com Ignácio - Engenheiro) e somente serão válidas se realizada pelo(s) profissional(is) ou responsável(is) técnico(s) da empresa;

5.4.8.3 - Havendo visita técnica, será emitido Atestado de visita técnica, firmado pelo Secretário de EDUCAÇÃO e/ou Engenheiro da Prefeitura do Município de Tejuçuoca, de que a proponente, através do seu responsável, visitou o local onde serão executados os serviços, tomando pleno conhecimento dos projetos, das condições e da natureza do trabalho.

5.4.8.4 - O responsável por mais de uma empresa deverá indicar qual empresa está representando. Não será emitido atestado de visita em nome do mesmo responsável para mais de uma empresa.

5.4.8.5 - O ATESTADO DE VISITA SOMENTE SERÁ FORNECIDO AO RESPONSÁVEL DA EMPRESA.

5.4.9 -Relativo aos DEMAIS DOCUMENTOS DE HABILITAÇÃO:



5.4.9.1 – Declaração de que, em cumprimento ao estabelecido na Lei nº 9.854, de 27/10/1999, publicada no DOU de 28/10/1999, e ao inciso XXXIII, do artigo 7º, da Constituição Federal, não emprega menores de 18 (dezoito) anos em trabalho noturno, perigoso ou insalubre, nem emprega menores de 16 (dezesseis) anos em trabalho algum, salvo na condição de aprendiz, a partir de 14 (quatorze) anos, conforme modelo **(ANEXO III, ITEM 02)** constante dos Anexos deste edital;

5.4.9.2 - Declaração expressa de integral concordância com os termos deste edital e seus anexos, conforme modelo **(ANEXO III, ITEM 02)** constante dos Anexos deste edital;

5.4.9.3 - Declaração, sob as penalidades cabíveis, de inexistência de fato superveniente impeditivo da habilitação, ficando ciente da obrigatoriedade de declarar ocorrências posteriores, (art.32, §2º, da Lei n.º 8.666/93), conforme modelo **(ANEXO III, ITEM 02)** constante dos Anexos deste edital;

5.4.9.4 – Declaração de que a licitante tem ciência sobre a forma de comunicação dos atos do processo.

5.4.9.5 – No caso de licitantes devidamente cadastrados na Prefeitura de Tejuçuoca, a documentação mencionada no item 5.4.2 e os subitens 5.4.3.1 ao 5.4.3.7, 5.4.4.1, 5.4.4.2 e 5.4.9.1 deste Edital poderá ser substituída pela apresentação do Certificado de Registro Cadastral (CRC) junto à Prefeitura Municipal de Tejuçuoca, assegurado, neste caso, aos demais licitantes, o direito de acesso aos dados nele constantes, o qual deverá ser entregue acompanhado de todos os demais documentos tratados neste edital na qual não haja a possibilidade de substituição, tratada anteriormente, cuja autenticidade e prazo de validade serão analisados pela Presidente;

5.4.9.6 - A documentação constante do Cadastro de Fornecedores da Prefeitura Municipal de Tejuçuoca deverá também se encontrar dentro do prazo de validade e atender ao disposto neste edital.

5.4.10 - Todos os documentos necessários à participação na presente fase deverão ser apresentados em original, cópia autenticada por cartório competente, publicação em Órgão Oficial ou autenticada pela Comissão Permanente de Licitação mediante apresentação dos originais.

5.4.11 - Cada face de documento reproduzida deverá corresponder a uma autenticação, ainda que diversas reproduções sejam feitas na mesma folha, todos perfeitamente legíveis.

5.4.12 - Caso na autenticação conste expressamente que a mesma se refere ao verso e ao averso do documento, a exigência referente à autenticação de todas as faces do documento fica sem validade.

5.4.13 - Não serão aceitos documentos apresentados por meio de fitas, discos magnéticos, filmes ou cópias em fac-símile, mesmo autenticadas, admitindo-se fotos, gravuras, desenhos, gráficos ou catálogos apenas como forma de ilustração das propostas de preço.

5.4.14 - Os documentos necessários à participação na presente licitação, compreendendo os documentos referentes à habilitação, à proposta de preço e seus anexos, deverão ser apresentados no idioma oficial do Brasil.

5.4.15 - As proponentes ficam obrigadas ainda, a cumprirem além das exigências editalícias, as leis especiais às quais se enquadram e se amparam.

5.4.16 - Quaisquer documentos necessários à participação no presente certame licitatório, apresentados em língua estrangeira, deverão ser autenticados pelos respectivos consulados e traduzidos para o idioma oficial do Brasil, por tradutor juramentado.



5.4.17 - Caso o documento apresentado seja expedido por instituição que regulamente a disponibilização do documento pela Internet, a Comissão Permanente de Licitação verificará a autenticidade do mesmo através de consulta eletrônica.

5.4.18 - Caso o documento apresentado seja expedido por instituição pública que esteja com seu funcionamento paralisado no dia de recebimento dos envelopes, a licitante deverá, sob pena de ser inabilitada, apresentar o referido documento constando o termo final de seu período de validade coincidindo com o período da paralisação e deverá, quando do término da paralisação, sob pena de ser inabilitada supervenientemente, levar o documento à Comissão Permanente de Licitação nas condições de autenticação exigidas por este edital, para que seja apensado ao processo de licitação. Caso o processo já tenha sido enviado ao órgão de origem da licitação, deverá a licitante levá-lo a esta instituição para que o mesmo se proceda.

5.4.19 - As certidões exigidas (para aquelas cuja validade possa expirar), quando não contiverem prazo de validade expressamente determinado, não poderão ter suas datas de expedição superiores a 60 (sessenta) dias anteriores a data de abertura da presente licitação ou então apresentar declaração ou regulamentação do órgão emissor que disponha sobre a sua validade para o documento em questão.

5.4.20 - Os licitantes que apresentaram documentos de habilitação em desacordo com as descrições anteriores, defeituosos quanto ao seu conteúdo e forma e ilegíveis serão **INABILITADOS**, sendo eliminados, não podendo participar da fase subsequente do processo licitatório.

5.4.21 - Somente serão aceitos os documentos acondicionados no envelope "A", não sendo admitido posteriormente o recebimento de qualquer outro documento, nem permitido à licitante fazer qualquer adendo em documento entregue à Comissão Permanente de Licitação.

5.4.21.1 - Fica ressalvada a situação anterior, quando da necessidade de realização de diligência para apresentação de documentos que melhor instruem os documentos de habilitação do licitante;

5.4.22 - A Comissão poderá, também, solicitar original de documento já autenticado, para fim de verificação, sendo a empresa obrigada apresentá-lo no prazo máximo de 48 (quarenta e oito) horas contados a partir da solicitação, sob pena de, não o fazendo, ser inabilitada.

5.4.23 - A solicitação feita durante a sessão de habilitação deverá ser registrada em Ata.

6 – DA FASE DE PROPOSTAS DE PREÇOS E DA GARANTIA DA PROPOSTA DE PREÇOS

6.1 - A licitante deverá entregar à Comissão, juntamente dos envelopes contendo os Documentos de Habilitação, até a hora e dia previstos neste Edital, as **PROPOSTAS DE PREÇOS** devendo ser confeccionada no mínimo em **01 (uma) via e opcionalmente em arquivo digital, formato.xls ou .doc**, em envelope fechado e opaco, rubricado no fecho, contendo na parte externa os seguintes dizeres:

À COMISSÃO PERMANENTE DE
LICITAÇÃO
PREFEITURA MUNICIPAL DE
Tejuçuoca
TOMADA DE PREÇOS Nº 2023.03.10.01
- TP - FME
ENVELOPE "B" – PROPOSTAS DE
PREÇOS
PROPONENTE



6.2 - As **PROPOSTAS DE PREÇOS**, serão composta pelo conjunto, sendo a **Proposta Comercial, Orçamento(s) Detalhado(s), Cronograma Físico-Financeiro**, devendo ambos, ser confeccionadas a máquina, impressão, ou a letra de fôrma, em papel timbrado, sem emendas, rasuras ou entrelinhas, datadas, perfeitamente legíveis, assinadas e com identificação **do(s) responsável(is) legais da Empresa e Engenheiro, rubricadas todas as vias.**

6.2.1 - Na PROPOSTA COMERCIAL deverá constar os seguintes dados:

- a) Serviços a serem executados, iguais ao objeto desta licitação;
- b) Preço Global por quanto a licitante se compromete os serviços objeto desta Licitação, expresso em reais em algarismo e por extenso;
- c) Prazo de validade da Proposta, que será de, no mínimo, **60 (SESSENTA) DIAS**;
- d) Prazo de execução dos serviços que será de **180 (CENTO E OITENTA) DIAS**, contados a partir da emissão da primeira ordem de serviço;

6.2.2 - ORÇAMENTO(S) DETALHADO(S), contendo de cada item a especificação do Grupo/Subgrupo/Serviço, a quantidade, a unidade, o preço unitário e o preço total, em algarismo, e o preço Global do orçamento, assinado pelo responsável da Empresa e Engenheiro responsável, contendo ainda:

- a) Planilha de preços unitários que deram margem aos resultados apresentados na proposta, com duas casas decimais, sem erros de arredondamentos;
- b) Planilha de Composição de Preços Unitários, para cada serviço constante do orçamento apresentado, contendo todos os insumos e coeficientes de produtividade necessários à execução de cada serviço, quais sejam equipamentos, mão-de-obra, totalização de encargos sociais, insumos, transportes, BDI, totalização de impostos e taxas, e quaisquer outros necessários à execução dos serviços;
- c) Planilha analítica de encargos sociais;
- d) Planilha analítica de impostos e taxas;
- e) Composição analítica da taxa de B.D.I. (Benefícios e Despesas Indiretas), de acordo com recomendações do TCU – Tribunal de Contas da União;

6.2.2.1 - No caso de erro na coluna UNIDADE, a Comissão considerará como correta a Unidade expressa no Orçamento da Prefeitura Municipal de Tejuçuoca para o item.

6.2.3 - CRONOGRAMA FÍSICO FINANCEIRO.

6.2.3.1 - Os valores contidos nos orçamentos serão considerados em moeda corrente nacional (REAL) mesmo que não contenham o símbolo da moeda (R\$).

6.2.3.2 - Os preços constantes do orçamento da licitante deverão conter apenas duas casas decimais após a vírgula, cabendo ao licitante proceder ao arredondamento ou desprezar os números após as duas casas decimais dos centavos.

6.3 - Serão **DESCLASSIFICADAS** as propostas que:

6.3.1 - Apresentarem preços superiores ao limite estabelecido ou manifestadamente inexequíveis;

6.3.2 - Apresentarem preços inferiores a 70% (setenta por cento) do menor dos seguintes valores a saber:

a) Média aritmética dos valores das propostas superiores a 50% (cinquenta por cento) do valor orçado pela Administração, ou

b) Valor orçado pela Administração.

6.3.3 - Condições ilegais, omissões, erros e divergência ou conflito com as exigências deste Edital.

6.3.4 - Proposta em função da oferta de outro competidor na licitação.

6.3.5 - Preço unitário inexistente, simbólico ou irrisório, havido assim como aquele incompatível com os preços praticados no mercado, conforme a Lei nº 8.666/93 e suas alterações.

6.3.6 - Preço unitário e/ou global excessivo, assim entendido como aquele superior ao orçado pela PMT, estabelecido no Projeto Básico/Termo de Referência e Projeto Básico de Engenharia.

6.3.7 - Preços unitários e/ou globais inexequíveis na forma do Art. 48 da Lei das Licitações.



- 6.3.8 - Quantitativos divergentes dos constantes na Planilha de preços estimados.
6.3.9 - Propostas que não atendam ao item 6 do edital.

DA GARANTIA DA PROPOSTA DE PREÇOS

6.4 - Será exigido do(s) licitante(s), junto com os demais documentos exigidos no item 5, e seus subitens do Edital, a apresentação de prova de garantia de sua respectiva proposta, no montante de **R\$ 7.188,40 (sete mil e cento e oitenta e oito reais e quarenta centavos)** do valor estimado da licitação, nos termos do artigo 31, inciso III, da Lei n.º 8.666/93.

6.5 - A licitante poderá optar por uma das seguintes modalidades de garantia:

- a) caução em dinheiro ou títulos da dívida pública;
- b) seguro-garantia;
- c) fiança bancária.

6.5.1 - Optando por caução em dinheiro, o original ou cópia autenticada, devidamente pago e autenticado, do comprovante de Documento de Arrecadação Municipal – DAM, a ser recolhido junto à Unidade Arrecadadora/Tesouraria, em nome da Prefeitura Municipal de Tejuçuoca, sito no Rua Mamede rodrigues Teixeira, 489, Centro, CEP 62.610-000, Tejuçuoca, Ceará.

6.5.2 - Caso a modalidade de garantia recair em títulos da dívida pública, devendo os mesmos virem acompanhados, obrigatoriamente, de documento emitido pela SECRETARIA DO TESOUREIRO NACIONAL, o qual está atestará a sua validade, exequibilidade e avaliação de resgate atual, e das seguintes comprovações:

- a) Origem/aquisição mediante documento respectivo e lançamento contábil por meio de registro no balanço patrimonial da licitante;
- b) Apresentar documento, emitido por entidade ou organismo oficial, dotado de fé pública, demonstrando a correção atualizada monetariamente do título (realizada até seis meses anteriores a data marcada para apresentação da dita garantia), conforme parâmetros definidos pelo Ministério da Fazenda;
- c) Serão aceitos apenas e tão somente títulos com vencimentos passíveis de resgate incontestável sob nenhum aspecto, até a data correspondente ao prazo de validade da proposta de preços.
- d) Presumem-se como autênticos os títulos oferecidos pela licitante, reservando-se a Prefeitura Municipal de Tejuçuoca o direito de averiguar a sua autenticidade. Em se constatando indícios de fraude, se obriga a oferecer denúncia ao Ministério Público.
- e) Origem/aquisição mediante documento respectivo e lançamento contábil por meio de registro no balanço patrimonial da licitante.

6.5.3 - Caso a modalidade de garantia escolhida seja a fiança bancária, o licitante entregará o documento no original ou cópia autenticada, fornecido pela instituição que a concede, do qual deverá obrigatoriamente, constar:

6.5.3.1 - Beneficiário: Prefeitura Municipal de Tejuçuoca.

6.5.3.2 - Objeto: Garantia da participação na Tomada de Preços Nº 2023.03.10.01 - TP - FME

6.5.3.3 - Valor: 1% (um por cento) do valor estimado da licitação.

6.5.3.4 - Prazo de validade: mínimo de 120 (CENTO E VINTE) DIAS.

6.5.4. Caso a modalidade de garantia seja seguro-garantia, o licitante deverá fazer a comprovação da apólice ou de documento hábil expedido pela seguradora, cuja vigência será de, no mínimo, **120 (CENTO E VINTE) DIAS**, contados a partir da data do recebimento dos envelopes.

6.5 - A garantia de manutenção de proposta será liberada até 5 (cinco) dias úteis após esgotada as fases de habilitação (Documentos de Habilitação) ou de classificação (Propostas Comerciais), para as empresas inabilitadas ou desclassificadas, exceto para a vencedora da licitação, que será liberada no mesmo prazo, após a data de assinatura dos possíveis contratos.



6.6 - Para efeito da devolução de que trata o subitem anterior, a garantia prestada pela LICITANTE, quando em dinheiro, será atualizada monetariamente, por meio da aplicação da Caderneta de Poupança, calculada "pro rata die".

6.7 - A garantia da proposta poderá ser executada;

- a) se o licitante retirar sua proposta comercial durante o prazo de validade da mesma;
- b) se o licitante não firmar o contrato.

7 – DOS PROCEDIMENTOS

7.1 – O(A) Presidente da Comissão Permanente de Licitação fará a verificação da(s) licitante(s) que protocolaram os documentos de habilitação, conforme item 4.2 deste edital, bem como, realizará a representação dos representantes presentes à sessão, e a seguir, colocará os documentos de representação para rubricas e informará a todos os presentes, a relação das empresas que acudiram a participação do processo.

7.2 - Os Documentos de representação e os envelopes "A" – Documentos de Habilitação e "B" – Proposta de Preços, todos fechados, serão recebidos pela Comissão no dia, hora e local definidos no preâmbulo deste Edital.

7.2.1 - Após o(a) Presidente(a) da Comissão receber os Documentos de representação e Envelopes "A" e "B" e declarar encerrado o prazo de recebimento dos Documentos de representação e Envelopes, nenhum outro será recebido e nem serão aceitos outros documentos que não os existentes nos referidos envelopes.

7.3 - Após o(a) Presidente da Comissão receber os Documentos de representação e Envelopes "A" e "B" e declarar encerrado o prazo de recebimento dos Documentos de representação e Envelopes, nenhum outro será recebido e nem serão aceitos outros documentos que não os existentes nos referidos envelopes.

7.4- Em seguida, os licitantes rubricarão os envelopes contendo as Propostas de Preços – "B", ficando a comissão em posse dos mesmos até a abertura e julgamento respectivo.

7.5 - Posteriormente, serão abertos os envelopes contendo os documentos exigidos para fins de habilitação. A Comissão examinará os aspectos relacionados com a suficiência, a formalidade, a idoneidade e a validade dos documentos, além de conferir se as cópias porventura apresentadas estão devidamente autenticadas pelo Cartório competente ou se são idênticas aos documentos originais, nas quais deverão ser apresentados.

7.5.1 - Será inabilitada a licitante que deixar de apresentar qualquer um dos documentos exigidos no envelope "A", ou apresentá-los em desacordo com as exigências do presente Edital.

7.6 - Os documentos de habilitação serão rubricados pelos membros da Comissão e licitantes interessados como representantes das proponentes, que examinarão e rubricarão todas as folhas dos Documentos de Habilitação, em seguida, postos à disposição dos prepostos das licitantes para que os examinem e os rubriquem.

7.7 - A Comissão examinará possíveis apontamentos feitos por prepostos das licitantes, manifestando-se sobre o seu acatamento ou não.

7.8 - Se presentes os prepostos das licitantes à sessão, o(a) Presidente(a) da Comissão fará diretamente a intimação dos atos relacionados com a habilitação e inabilitação das licitantes, fundamentando a sua decisão registrando os fatos em ata. Caberá aos prepostos das licitantes declararem intenção de interpor recurso, a fim de que conste em ata e seja aberto o prazo recursal. Os autos do processo estarão com vista franqueada ao interessado na presença da Comissão.

7.8.1 – Poderá haver a requisição de cópia dos autos, desde que seja feito por requerimento escrito.



7.8.2 - Caso não estejam presentes à sessão os prepostos das licitantes, a intimação dos atos referidos no item anterior será feita através do meio de publicação Oficial do Município, iniciando-se no dia útil seguinte à publicação o prazo de 05 (cinco) dias úteis previsto em lei para a entrega à Comissão das razões e contrarrazões de recursos a serem interpostos pelos recorrentes, bem como, publicidade aos atos do processo. O Procedimento ficará suspenso.

7.9 - Decorridos os prazos e proferida a decisão sobre os recursos interpostos, a Comissão marcará a data e horário em que dará prosseguimento ao procedimento licitatório, cuja comunicação às licitantes será feita com a antecedência mínima de 24 (vinte e quatro) horas da data marcada, através do meio de publicação Oficial do Município, de forma a dar publicidade aos atos do processo.

7.10 - Inexistindo recurso, ou depois de proferida a decisão sobre recurso interposto, a Comissão dará prosseguimento ao procedimento licitatório.

7.11 - Na ausência de qualquer preposto de licitante, a Comissão manterá em seu poder o referido envelope, que deverá ser retirado pela licitante no prazo de 30 (trinta) dias contados da data referida no aviso que marca a data da sessão de prosseguimento do procedimento licitatório.

7.12 - Será feita, em seguida, a abertura do Envelope "B". A Comissão conferirá se foram entregues no referido envelope a Proposta, Orçamento, Cronograma Físico-Financeiro e demais documentos solicitados no item 6 deste edital.

7.13 - Em seguida, a Comissão iniciará o JULGAMENTO. Inicialmente, serão examinados os aspectos formais da Proposta. O não atendimento a pelo menos uma das exigências deste Edital será motivo de DESCLASSIFICAÇÃO da proposta.

7.14 - A Comissão fará, então, o ordenamento das propostas das demais licitantes não desclassificadas pela ordem crescente dos preços nelas apresentados;

7.15 - A Comissão examinará, da licitante cuja proposta está em primeiro, segundo e terceiro lugar, o Orçamento. Não sendo encontrados erros a Comissão declarará a licitante classificada em primeiro lugar como vencedora desta licitação.

7.16 - Caso seja encontrado erro ou erros a Comissão promoverá desclassificação da proposta e fará a mesma verificação com relação à proposta da licitante que apresentou o segundo **MENOR PREÇO GLOBAL** e assim sucessivamente, observada a ordem crescente dos valores das propostas de preços, até que uma mesma empresa tenha sua Proposta de Preços e o Orçamento da conformidade com todos os requisitos do Edital.

7.17 - A Comissão não considerará como erro as diferenças por ventura existentes nos centavos, decorrentes de operações aritméticas, desde que o somatório das diferenças nos centavos não ultrapasse o valor em real correspondente a 0,1 (zero vírgula um por cento) do valor global do orçamento da licitante.

7.18 - Caso duas ou mais licitantes que não tenham sido desclassificadas apresentem suas propostas com preços iguais, a Comissão fará sorteio para classificá-las, e adotará os procedimentos previstos neste capítulo.

7.19 - Caso a proponente com proposta de preços classificada em 1º (primeiro) lugar, não seja **Microempresa (ME)** ou **Empresa de Pequeno Porte (EPP)**, a Comissão procederá de acordo com os subitens a seguir:

7.19.1 - Fica assegurado, como critério de desempate o exercício do direito de preferência para a **Microempresa (ME)** ou **Empresa de Pequeno Porte (EPP)**, devendo a licitante estar presente para



poder exercer mencionado direito à sessão pública de divulgação do julgamento da análise das propostas de preços.

7.19.1.1 - Caso haja suspensão da sessão na data inicialmente estabelecida, a Comissão marcará previamente nova data de prosseguimento, ficando à cargo do licitante a obrigatoriedade de comparecimento para o uso deste benefício.

7.19.2 - Entende-se por empate aquelas situações em que as propostas apresentadas pelas **Microempresas (ME)** ou **Empresas de Pequeno Porte (EPP)** sejam iguais ou até 10% (dez por cento) superiores à proposta mais bem classificada, depois de ordenadas as propostas de preços em ordem crescente dos preços ofertados.

7.19.3 - Para efeito do disposto no subitem 7.19.1., ocorrendo empate, a Comissão procederá da seguinte forma:

a) A Microempresa - ME ou Empresa de Pequeno Porte – EPP mais bem classificada poderá apresentar proposta de preço inferior àquela considerada vencedora do certame, situação em que será classificada em primeiro lugar e consequentemente declarada vencedora do certame.

b) Não ocorrendo à contratação da microempresa ou empresa de pequeno porte, na forma da alínea anterior, serão convocadas as remanescentes que porventura se enquadrem na hipótese do subitem 7.19.2, na ordem classificatória, para o exercício do mesmo direito.

c) Verificada a aceitabilidade da proposta, a licitante ME ou EPP vencedora deverá apresentar a proposta devidamente adequada no prazo máximo e improrrogável de até 48 horas.

7.19.4 - No caso de equivalência dos valores apresentados pelas **Microempresas (ME)** ou **Empresas de Pequeno Porte (EPP)** que se encontrem no intervalo estabelecido no subitem 7.19.2, será realizado sorteio entre elas para que se identifique aquela que primeiro poderá apresentar nova de preços, que deverá ser registrada em ata.

7.19.5 - Na hipótese de não contratação nos termos previstos no subitem acima, o objeto licitado será adjudicado em favor da proposta originalmente vencedora do certame.

7.19.6. Ocorrendo à situação prevista no subitem 7.19.3, a **Microempresa (ME)** ou **Empresa de Pequeno Porte (EPP)** mais bem classificada deverá apresentar nova proposta de preços. Todos os atos deverão constar da ata dos trabalhos.

7.19.6.1 - Caso o representante da proponente que esteja enquadrada na situação do item 7.19.2 esteja presente na referida sessão, o mesmo deverá ofertar a nova oferta no momento da sessão.

7.19.6.2 - Caso o licitante não esteja presente na sessão, fica precluso o mencionado direito, não podendo o mais ser ofertado posteriormente.

7.19.7 - A Comissão, após os procedimentos previstos nos itens anteriores deste capítulo, suspenderá a sessão a fim de que seja lavrada Ata a ser assinada pelos membros da Comissão e pelos prepostos dos licitantes que participam da licitação.

7.19.8 - Se presentes os prepostos das licitantes à sessão, o(a) Presidente(a) da Comissão fará diretamente a intimação dos atos relacionados com o julgamento das propostas, fundamentando a sua decisão e registrando os atos em ata. Caberá aos prepostos das licitantes se manifestarem sobre a intenção de interpor ou não recurso, a fim de que conste em ata e seja aberto o prazo recursal. Os autos do processo estarão com vista franqueada ao interessado ou interessados na presença da Comissão.

7.19.9 - Caso não estejam presentes à sessão os prepostos das licitantes, a intimação dos atos referidos no item anterior será feita através da Imprensa Oficial do Município, iniciando-se no dia útil seguinte à publicação o prazo de 05 (cinco) dias úteis previsto em lei para a entrega a Comissão das razões de recursos a serem interpostos pelos recorrentes, bem como, publicidade aos atos do processo. O Procedimento ficará suspenso.

7.19.10 - As dúvidas que surgirem durante as reuniões serão esclarecidas pelo(a) Presidente(a) da Comissão, na presença dos prepostos das licitantes.

7.19.11 - À Comissão é assegurado o direito de suspender qualquer sessão e marcar seu reinício para outra ocasião, fazendo constar esta decisão da Ata dos trabalhos. No caso, os envelopes ainda não abertos deverão ser rubricados pelos membros e pelos licitantes interessados.



7.19.12 - A Comissão poderá, para analisar os Documentos de Habilitação, as Propostas e os Orçamentos, solicitar pareceres técnicos e suspender a sessão para realizar diligências a fim de obter melhores subsídios para as suas decisões.

7.19.13 - Todos os documentos ficarão sob a guarda da Comissão Permanente de Licitação, até a conclusão do procedimento.

7.19.14 - No caso de decretação de feriado que coincida com a data designada para entrega dos envelopes "A" e "B" e suas aberturas, esta licitação se realizará no primeiro dia útil subsequente, na mesma hora e mesmo local, podendo, no entanto, a Comissão definir outra data, horário e até local, fazendo a publicação e divulgação na mesma forma do início.

7.19.15 - A Comissão não considerará qualquer oferta de vantagens não prevista neste Edital, nem preço ou vantagem baseada nas propostas das demais licitantes.

7.19.16 - Ocorrendo discrepância entre qualquer preço numérico ou por extenso, prevalecerá este último.

7.19.17 - Quando todas as licitantes forem inabilitadas ou todas as propostas forem desclassificadas, em não havendo intenção de interposição de recurso por parte de licitante, a Comissão poderá fixar às licitantes, prazo de 08 (oito) dias úteis para a apresentação de nova documentação ou de outras propostas nos termos do art. 48 da Lei n.º 8.666/93.

7.19.18 - Abertos os envelopes contendo as Propostas, após concluída a fase de habilitação, não cabe desclassificar a proposta por motivo relacionado com a habilitação, salvo em razão de fato superveniente ou só conhecido após o julgamento.

7.19.19 - Ficarà a cargo da Presidente a definição do momento da devolução dos envelopes "A" e "B" que por ventura não tenham sido abertos no decorrer do processo.

8 - DA ADJUDICAÇÃO E HOMOLOGAÇÃO

8.1 - A Comissão emitirá relatório contendo o julgamento e resultado deste Edital, com classificação das licitantes, que estará assinado pelos membros que dela participaram.

8.2 - A Adjudicação desta licitação será feita pela(o) Presidente da Comissão Permanente de Licitação e a Homologação da licitação em favor da licitante cuja proposta de preços seja classificada em primeiro lugar são da competência do Secretário(a) Municipal de EDUCAÇÃO.

8.3 - O Secretário(a) Municipal de EDUCAÇÃO, se reserva o direito de não homologar e revogar a presente licitação, por razões de interesse público decorrente de fato superveniente devidamente comprovado, mediante parecer escrito e fundamentado sem que caiba a qualquer das licitantes o direito.

9 - DO CONTRATO

9.1 - O Município de Tejuçuoca, através da EDUCAÇÃO, e a licitante vencedora desta licitação assinarão contrato, no prazo de **05 (CINCO) DIAS**, contados da data da convocação para este fim expedida pela Prefeitura Municipal sob pena de decair do direito à contratação.

9.1.1 - A convocação do licitante vencedor se dará através de publicação em jornal de grande circulação ou correspondência com Aviso de Recebimento ou, ainda, através de endereço eletrônico válido a ser fornecido pelo Licitante na fase de proposta, conforme modelo fornecido.

9.2 - A recusa injusta da licitante vencedora em assinar o Contrato, aceitar ou retirar o instrumento equivalente dentro do prazo estabelecido pelo órgão contratante caracteriza o descumprimento total da obrigação assumida, sujeitando-a a multa de 10% (dez por cento) sobre o valor da obra ou serviço constante de sua proposta de preços.

9.3 - A execução do Contrato deverá ser acompanhada e fiscalizada por representante da Prefeitura Municipal de Tejuçuoca especialmente designado.



9.3.1 - O representante da Prefeitura Municipal de Tejuçuoca anotarà em registro próprio todas as ocorrências relacionadas com a execução do contrato, determinando o que for necessário à regularização das faltas ou defeitos observados.

9.3.2 - As decisões e providências que ultrapassarem a competência do representante deverão ser solicitadas a seus superiores em tempo hábil para a adoção das medidas convenientes.

9.4 - A Contratada deverá manter preposto(s), aceito pela Prefeitura Municipal, no local a ser prestado o serviço, para representá-lo na execução do contrato.

9.4.1 - Fica a contratada na obrigação de manter, durante toda a execução do contrato, em compatibilidade com as obrigações por ele assumidas, todas as condições de habilitação e qualificação exigidas na licitação.

9.5 - A Contratada é responsável pelos encargos trabalhistas, previdenciários, fiscais e comerciais resultantes da execução do contrato.

9.6 - O prazo para o início da execução dos serviços fica fixado em **05 (CINCO) DIAS** contados a partir da data da assinatura da Ordem de Serviço.

9.7 - A assinatura da ordem de serviços poderá ser de forma presencial, bem como, ser enviada ao licitante vencedor se dará através de publicação em jornal de grande circulação ou correspondência com Aviso de Recebimento ou, ainda, através de endereço eletrônico válido a ser fornecido pelo Licitante em seus documentos de habilitação ou em sua proposta de preços, conforme modelo fornecido.

9.8 - O contrato terá vigência de **12 (DOZE) MESES**, sendo que o prazo para a execução dos serviços do é de **180 (CENTO E OITENTA) DIAS**, contados da assinatura da ordem de serviço.

9.9 - A prorrogação de prazo deverá ser justificada por escrito e previamente autorizada pelo Secretário(a) Municipal de **EDUCAÇÃO**.

9.10 - Ocorrerá a rescisão do contrato, independentemente de interpelação judicial ou extrajudicial e sem que caiba à Contratada direito a indenização de qualquer natureza, ocorrendo qualquer dos seguintes casos:

9.10.1 - Não cumprimento ou cumprimento irregular das cláusulas contratuais ou da legislação vigente;

9.10.2 - Lentidão na execução dos serviços, levando a Prefeitura Municipal a presumir pela não conclusão dos mesmos nos prazos estipulados;

9.10.3 - Cometimento reiterado de erros na execução dos serviços;

9.10.4 - Concordata, falência ou dissolução da firma ou insolvência de seus sócios, gerentes ou diretores;

9.10.5 - Alteração social ou a modificação da finalidade ou de estrutura da empresa, que prejudique a execução do contrato;

9.10.6 - Razões de interesse público, de alta relevância de amplo conhecimento, justificados e determinados pela Prefeitura Municipal;

9.10.7 - O atraso superior a 90 (noventa) dias dos pagamentos devidos pela Prefeitura, decorrentes de obras ou serviços, ou parcelas destes já recebidos ou executados, salvo em caso de calamidade pública, grave perturbação da ordem interna ou guerra, assegurado à Contratada o direito de optar pela suspensão do cumprimento de suas obrigações até que seja normalizada a situação;

9.11 - A rescisão amigável do contrato, por acordo entre as partes, deverá ser precedida de autorização escrita e fundamentada do Ordenador de Despesas.

9.12 - É facultada à Prefeitura Municipal de Tejuçuoca, quando o convocado não assinar termo do contrato no prazo e nas condições estabelecidas neste Edital convocar os licitantes remanescentes, na ordem de classificação, para fazê-lo em igual prazo e nas mesmas condições propostas pelo primeiro



classificado, inclusive quanto aos preços atualizados, de conformidade com este Edital, ou revogar esta licitação.

9.13 - A Prefeitura Municipal de Tejuçuoca poderá, a seu critério, determinar a execução antecipada de serviços, obrigando-se a Contratada a realizá-los.

10 - DOS ACRÉSCIMOS E/OU SUPRESSÕES AO CONTRATO

10.1 - À Contratante caberá o direito de promover acréscimos ou supressões nos serviços, que se fizerem necessários, até o limite correspondente a 25% (vinte e cinco por cento) do valor inicial do contrato, e, no caso particular de reforma, até o limite de 50% (cinquenta por cento), mantendo-se as demais condições do contrato nos termos do art. 65, parágrafo 1º, da Lei nº 8.666/93.

10.2 - Caso haja acréscimo ou diminuição no volume dos serviços este será objeto de Termo Aditivo ao contrato, após o que será efetuado o pagamento, calculado nos termos do item 10.1.

11 - DO PAGAMENTO, DO REAJUSTAMENTO E REEQUILÍBRIO ECONÔMICO-FINANCEIRO

11.1 - Os pagamentos serão feitos de acordo com a realização dos serviços, em até 30 (trinta) dias do mês subsequente ao adimplemento da obrigação e encaminhamento da documentação tratada neste subitem, observadas as disposições editalícias, através de crédito na Conta Bancária do fornecedor ou através de cheque nominal, de acordo com os valores contidos na Proposta de Preços do licitante em conformidade com projeto básico.

11.2 - O valor do presente Contrato não será objeto de reajuste antes de decorrido 01 (um) ano da sua assinatura, circunstância na qual as faturas serão reajustadas com base na variação do índice nacional da construção civil (INCC - Coluna 35) divulgado pela Fundação Getúlio Vargas - FGV.

11.3 - **REEQUILÍBRIO ECONÔMICO-FINANCEIRO:** Na hipótese de sobrevirem fatos imprevisíveis, ou previsíveis, porém de consequências incalculáveis, retardadores ou impeditivos da execução do ajustado, ou ainda, em caso de força maior, caso fortuito ou fato do príncipe, configurando álea econômica extraordinária e extracontratual, poderá, mediante procedimento administrativo onde reste demonstrada tal situação e termo aditivo, ser restabelecida a relação que as partes pactuaram inicialmente entre os encargos do contratado e a retribuição da Administração para a justa remuneração do fornecimento, objetivando a manutenção do equilíbrio econômico-financeiro inicial do contrato, na forma do artigo 65, II, "d" da Lei Federal n.º 8.666/93, alterada e consolidada.

11.4 - Independentemente de declaração expressa, fica subentendido que, no valor pago pelo contratante, estão incluídas todas as despesas necessárias à execução dos serviços, inclusive as relacionadas com materiais, equipamentos e mão-de-obra.

12 - DOS RECURSOS ORÇAMENTÁRIOS

12.1 - A despesa decorrente da contratação correrá à conta de recursos específicos consignados no Orçamento da **PREFEITURA MUNICIPAL DE TEJUÇUOCA – FUNDEB 30 - CONSTRUÇÃO, REF, AMPL E EQUIP DE UNID DA EDUC BÁSICA**, através da **SECRETARIA DE EDUCAÇÃO**, nas seguintes Dotações Orçamentárias respectivamente:

ÓRGÃO	UNIDADE ORÇ.	FUNÇÃO/SUBFUNÇÃO /PROGRAMA/P-A/Nº DO PROJETO-ATIVIDADE	FONTE	ELEMENTO DE DESPESAS	SUBELEMENTO	NOMENCLATURA
08	03	12 361 0068 1.014 - FUNDEB 30 - CONSTRUÇÃO, REF, AMPL E EQUIP DE UNID DA EDUC BÁSICA	1540000000	4.4.90.51.00	4.4.90.51.99	FUNDEB 30 - CONSTRUÇÃO, REF, AMPL E EQUIP DE UNID DA EDUC BÁSICA

13 - DOS RECURSOS

13.1 - Das decisões proferidas pela Comissão Permanente de Licitação caberão recursos no prazo de 05 (cinco) dias úteis contados da intimação do ato.



13.2 - Os recursos deverão ser dirigidos ao Secretário(a) Municipal de EDUCAÇÃO, interpostos mediante petição datilografada, devidamente arazoada subscrita pelo representante legal da recorrente, que comprovará sua condição como tal.

13.3 - Os recursos relacionados com a habilitação e inabilitação da licitante e do julgamento das propostas deverão ser entregues o(a) Presidente(a) ou a um dos Membros da Comissão Permanente de Licitação da Prefeitura Municipal de Tejuçuoca, no devido prazo, não sendo conhecidos os interpostos fora dele.

13.4 - Interposto, o recurso será comunicado aos demais licitantes, que poderão impugná-los no prazo de 05 (cinco) dias úteis.

13.5 - Decidido o recurso pela Comissão, deverá ser enviado, devidamente informado, a Secretário(a) Municipal de EDUCAÇÃO, que proferirá sua decisão.

13.6 - Nenhum prazo de recurso se inicia ou corre sem que os autos do processo estejam com vista franqueada ao interessado.

13.7 - Na contagem dos prazos excluir-se-á o dia do início e incluir-se-á o do vencimento, e considerar-se-ão os dias consecutivos, exceto quando for explicitamente disposto em contrário.

14 - DAS PENALIDADES E DAS SANÇÕES

14.1 - A licitante que, convocada pela PMT para assinar o instrumento de contrato, se recusar a fazê-lo dentro do prazo previsto nesta TOMADA DE PREÇOS, sem motivo justificado aceito pela PMT, estará sujeita à suspensão temporária de participação em licitação promovida pelos órgãos do Município de Tejuçuoca, pelo prazo de 02 (dois) anos.

14.2 - O atraso injustificado na execução do contrato sujeitara a Contratada à multa de mora prevista no presente Edital, podendo a PMT rescindir unilateralmente o contrato. À Contratada será aplicada, ainda, a pena de SUSPENSÃO de participação em licitação promovida pelos órgãos do Município de Tejuçuoca, pelo prazo de 02 (dois) anos, período durante o qual estará impedida de contratar com o Município de Tejuçuoca.

14.3 - Em caso de a Licitante ou Contratada ser reincidente, será declarada como inidônea para licitar e contratar com o Município de Tejuçuoca.

14.4 - As sanções previstas neste Edital serão aplicadas pela PMT, à licitante vencedora desta licitação ou à Contratada, facultada a defesa prévia da interessada nos seguintes casos:

14.4.1 - de 5 (cinco) dias úteis, nos casos de ADVERTÊNCIA e de SUSPENSÃO;

14.4.2 - de 10 (dez) dias da abertura de vista do processo, no caso de DECLARAÇÃO DE IDONEIDADE PARA LICITAR OU CONTRATAR COM O MUNICÍPIO DE Tejuçuoca.

14.5 - As sanções de ADVERTÊNCIA, SUSPENSÃO e DECLARAÇÃO DE INDONEIDADE PARA LICITAR OU CONTRATAR COM O MUNICÍPIO DE Tejuçuoca poderão ser aplicadas juntamente com as de MULTA prevista neste Edital;

14.6 - As sanções de SUSPENSÃO e de DECLARAÇÃO DE INDONEIDADE PARA LICITAR E CONTRATAR COM O MUNICÍPIO DE TEJUÇUOCA, poderão também ser aplicadas às licitantes ou aos profissionais que, em razão dos contratos firmados com qualquer órgão da Administração Pública Federal, Estadual e Municipal:

I - Tenha sofrido condenação definitiva por praticarem, por meios dolosos, fraude fiscal no recolhimento de quaisquer tributos;

II - Tenham praticados atos ilícitos visando a frustrar os objetivos da licitação;

III - Demonstrem possuir idoneidade para contratar com a Administração Pública em virtude de atos ilícitos praticados.

14.7 - Somente após a Contratada ressarcir o Município de Tejuçuoca pelos prejuízos causados e após decorrido o prazo de SUSPENSÃO aplicada é que poderá ser promovida a reabilitação perante a própria autoridade que aplicou a sanção.

14.8 - A declaração de idoneidade, é da competência exclusiva do Secretário(a) Municipal de EDUCAÇÃO do Município de Tejuçuoca.



15. CONSULTAS, RESPOSTAS, ADITAMENTO, DILIGÊNCIAS, REVOGAÇÃO E ANULAÇÃO

15.1. Qualquer pessoa poderá solicitar esclarecimentos, providências ou impugnar este edital. No caso de impugnação, **qualquer cidadão** é parte legítima para impugnar um edital de licitação por irregularidade na aplicação da Lei nº 8.666/93 no prazo de **até 05 (cinco) dias** antes da data fixada recebimento das propostas. Quando for **licitante**, a impugnação deverá ser realizada **até o segundo dia útil** que anteceder a abertura dos envelopes de habilitação.

15.1.1. Decairá do direito de impugnar os termos do edital de licitação perante a Administração a pessoa que não o fizer dentro do prazo fixado neste subitem, hipótese em que tal comunicação não terá efeito de recurso.

15.1.2. A impugnação feita tempestivamente pelo licitante não o impedirá de participar do processo licitatório até o trânsito em julgado da decisão a ela pertinente.

15.1.3. Somente serão aceitos esclarecimentos, providências ou impugnação do ato convocatório quando protocolizados perante a Comissão Permanente de Licitação da Prefeitura de Tejuçuoca, situada na Rua Mamede Rodrigues Teixeira, 489, Centro, CEP 62.610-000, Tejuçuoca, Ceará ou através do telefone (85) 9.9299-2315, de segunda a sexta-feira, no horário de 08:00 às 12:00 horas, e através do email: licitacaotejuçuoca@gmail.com, onde deverá também ser observado o horário de expediente.

15.2. Somente serão aceitas solicitações de esclarecimentos, providências ou impugnações mediante petição confeccionada em máquina datilográfica ou impressora eletrônica, em tinta não lavável, que preencham os seguintes requisitos:

15.2.1. O endereçamento o (a) Presidente da Comissão Permanente de Licitação da Prefeitura de Tejuçuoca;

15.2.2. A identificação precisa e completa do autor e seu representante legal (acompanhado dos documentos comprobatórios) se for o caso, contendo o nome, prenome, estado civil, profissão, domicílio, número do documento de identificação, devidamente datada, assinada e protocolada na sede da Comissão Permanente de Licitação da Prefeitura de Tejuçuoca, dentro do prazo editalício;

15.2.3. O fato e o fundamento jurídico de seu pedido, indicando quais os itens ou subitens discutidos;

15.2.4. O pedido, com suas especificações;

15.3. Caberá a (o) Presidente decidir sobre a petição no prazo de 24 (vinte e quatro) horas.

15.4. A resposta do Município de Tejuçuoca, Ceará será disponibilizada a todos os interessados mediante afixação de cópia da íntegra do ato proferido pela administração no flanelógrafo da Comissão Permanente de Licitação da Prefeitura de Tejuçuoca, conforme disposto na Lei Orgânica do Município e constituirá aditamento a estas Instruções.

15.5. O aditamento prevalecerá sempre em relação ao que for aditado.

15.6. Acolhida a petição de impugnação contra o ato convocatório que importe em modificação dos termos do edital será designada nova data para a realização do certame, exceto quando, inquestionavelmente, a alteração não afetar a formulação das propostas.

15.6.1. Qualquer modificação neste edital será divulgada pela mesma forma que se deu ao texto original, exceto quando, inquestionavelmente, a alteração não afetar a formulação das propostas.

15.7. **DILIGÊNCIA:** Em qualquer fase do procedimento licitatório, o (a) Presidente ou a autoridade superior, poderá promover diligências no sentido de obter esclarecimentos, confirmar informações ou permitir que sejam sanadas falhas formas de documentação que complementem a instrução do processo, vedada a inclusão posterior de documento ou informação que deveria constar originariamente da proposta, fixando o prazo para a resposta.

15.7.1. Os licitantes notificados para prestar quaisquer esclarecimentos adicionais deverão fazê-lo no prazo determinado pelo (a) Presidente, sob pena de desclassificação/inabilitação.

15.8. A presente licitação poderá ser anulada em qualquer tempo, desde que seja constatada irregularidade no processo e/ou em seu julgamento, ou revogada por conveniência da Administração sem que tal ato gere qualquer indenização ao participante.



16- DA TENTATIVA DE FRAUDE E FRUSTAÇÃO DOS ATOS DO PROCESSO E DEMAIS DITAMES LEGAIS

16.1- A tentativa de fraude ou frustração dos atos e ações a serem realizados por parte dos proponentes, há qualquer momento do presente processo, poderá caracterizar o enquadramento dos mesmos nas sanções dos crimes e penas previstas do Art. 90º, Art. 93º e Art. 96º da Lei Federal 8.666/93, e sendo necessário, ainda, abertura e instauração do devido processo administrativo para a averiguação e apuração dos fatos ocorridos, de forma a aplicação das devidas penalidades e punições cabíveis.

16.2 - É facultado a Comissão Permanente de Licitação, em qualquer ausência ou omissão quanto a instruções e ditames deste edital, a aplicação das normas, instrumentos e demais fontes legais do instrumento jurídico brasileiro, de forma a manter ideal e legal transcorrer dos atos e ações dos procedimentos do certame.

17 - DAS DISPOSIÇÕES FINAIS

17.1 - As informações sobre esta licitação podem ser obtidas junto à Comissão Permanente de Licitação da PMT, Rua Mamede rodrigues Teixeira, 489, Centro, CEP 62.610-000, Tejuçuoca, Ceará ou através do telefone (85) 9.9299-2315, de segunda a sexta-feira, no horário de 08:00 às 12:00 horas.

17.2 - Cópias do edital e anexos serão fornecidas mediante Protocolo de Retirada de Edital, na Sede da Comissão Permanente de Licitação da Prefeitura Municipal de Tejuçuoca, situada Rua Mamede rodrigues Teixeira, 489, Centro, CEP 62.610-000, Tejuçuoca, Ceará ou através do telefone (85) 9.9299-2315, de segunda a sexta-feira, no horário de 08:00 às 12:00 horas, ficando os autos do presente processo administrativo à disposição para vistas e conferência dos interessados.

17.3 - Sem que caiba aos licitantes qualquer tipo de reclamação ou indenização, fica assegurado à autoridade competente:

17.3.1 - Alterar as condições do presente edital, fazendo a reposição do prazo na forma da Lei;

17.3.2 - Revogar a presente licitação por razões de interesse público decorrente de fato superveniente devidamente comprovado.

17.3.2.1 - A autoridade competente deve anular esta licitação, por ilegalidade, mediante parecer escrito e devidamente fundamentado.

17.4 - Quaisquer esclarecimentos serão prestados pela Comissão ou pela PMT, durante o expediente normal.

17.5 - Fica eleito o foro de Tejuçuoca (CE) para dirimir qualquer dúvida na execução deste Edital.

Tejuçuoca (CE), 15 de março de 2023.

JOSE MARCOS PINHO BRITO
Presidente Da CPL

JOSE MARCOS PINHO BRITO,
Diretor de Departamento de Licitações.
Sec. Gestão e Controle
Portaria.: 117/2021



PREFEITURA DE
TEJUÇUOCA
Um novo tempo pra todos



ANEXO I
PROJETO BÁSICO/TERMO DE REFERÊNCIA E PROJETO BÁSICO DE ENGENHARIA

(EM ANEXO)



PREFEITURA DE
TEJUÇUOCA



ESTADO DO CEARÁ
PREFEITURA MUNICIPAL DE TEJUÇUOCA

OBRA: REFORMA DA ESCOLA
LOCAL: UMARI
ENGENHEIRO RESPONSÁVEL: IGNÁCIO COSTA FILHO

RNP: 060415087-3

DATA: 16/02/2023

TABELA: SEINFRA 27.1

BDI: 26,92%

ORÇAMENTO

ITEM	CÓDIGO	DESCRIÇÃO	FONTE	UND	QUANTIDADE	PREÇO UNITÁRIO R\$	PREÇO TOTAL R\$
1	SERVIÇOS PRELIMINARES						44.584,77
1.1	C4541	PLACA PADRAO DE OBRA, TIPO BANNER	SEINFRA	M2	6,00	348,78	2.092,74
1.2	C1043	DEMOLIÇÃO DE ALVENARIA DE TIJOLOS S/ REAPROVEITAMENTO	SEINFRA	M3	4,61	52,88	243,78
1.3	C1074	DEMOLIÇÃO DE REVESTIMENTO C/CERAMICAS	SEINFRA	M2	154,80	44,07	6.822,04
1.4	C1066	DEMOLIÇÃO DE PISO CIMENTADO SOBRE LASTRO DE CONCRETO	SEINFRA	M2	463,00	22,92	10.611,96
1.5	C1048	DEMOLIÇÃO DE CONCRETO ARMADO C/MARTELETE PNEUMÁTICO	SEINFRA	M3	5,08	452,67	2.299,56
1.6	C1049	DEMOLIÇÃO DE CONCRETO SIMPLES	SEINFRA	M3	8,93	229,15	2.046,31
1.7	C0702	CARGA MANUAL DE ENTULHO EM CAMINHÃO BASCULANTE	SEINFRA	M3	18,63	21,83	407,07
1.8	C2533	TRANSPORTE DE MATERIAL, EXCETO ROCHA EM CAMINHÃO ATÉ 5 KM	SEINFRA	M3	18,63	24,01	447,31
1.9	C0330	ATERRO C/COMPACTAÇÃO MANUAL S/CONTROLE, MAT. C/AQUISIÇÃO	SEINFRA	M3	210,00	93,40	19.614,00
2	PISOS						126.246,32
2.1	C2181	REGULARIZAÇÃO DE BASE C/ ARGAMASSA CIMENTO E AREIA S/ PENEIRAR, TRAÇO 1:3 - ESP= 3cm	SEINFRA	M2	463,00	24,37	11.283,31
2.2	C1608	LASTRO DE CONCRETO IMPERMEABILIZADO E=8CM	SEINFRA	M2	463,00	67,51	31.257,13
2.3	C1920	PISO INDUSTRIAL NATURAL ESP.= 12mm, INCLUS. POLIMENTO (INTERNO)	SEINFRA	M2	463,00	114,75	53.129,25
2.4	C4439	CERÂMICA ESMALTADA RETIFICADA C/ ARG. CIMENTO E AREIA ACIMA DE 30x30cm (900 cm²) - PEI-5/PEI-4 P/ PISO	SEINFRA	M2	16,00	106,37	1.701,92
2.5	C1123	REJUNTAMENTO C/ ARG. PRÉ-FABRICADA, JUNTA ATE 2mm EM CERÂMICA, ACIMA DE 30x30 cm (900 cm²) E PORCELANATOS (PAREDE/PISO)	SEINFRA	M2	20,00	7,87	157,40
2.6	C3410	CAÇADA DE PROTEÇÃO EM CIMENTADO C/ BASE DE CONCRETO	SEINFRA	M2	103,80	276,66	28.717,31
3	REVESTIMENTOS E ACABAMENTOS						140.958,64
3.1	C4434	CERÂMICA ESMALTADA RETIFICADA C/ ARG. CIMENTO E AREIA ACIMA DE 30x30cm (900 cm²) - PEI-5/PEI-4 P/ PAREDE	SEINFRA	M2	60,00	113,64	6.818,40
3.2	C2828	REJUNTAMENTO C/ ARG. PRÉ-FABRICADA, JUNTA ENTRE 6mm E 10mm EM CERÂMICA, ACIMA DE 30x30 cm (900 cm²) E PORCELANATOS (PAREDE/PISO)	SEINFRA	M2	501,93	9,69	4.863,70
3.3	C2232	REVESTIMENTO TEXTURIZADO EM PAREDES INTERNA/EXTERNA C/DESEMPENADEIRA	SEINFRA	M2	1.610,00	41,78	67.265,80
3.4	C1617	LATEX TRES DEMAOS EM PAREDES INTERNAS S/MASSA	SEINFRA	M2	16,49	23,78	392,13
3.5	C2898	PINTURA HIDRACOR	SEINFRA	M2	70,00	9,70	679,00
3.6	C1280	ESMALTE DUAS DEMAOS EM ESQUADRIAS DE MADEIRA	SEINFRA	M2	60,48	20,73	1.253,73
3.7	C0776	CHAPISCO C/ ARGAMASSA DE CIMENTO E AREIA S/PENEIRAR TRAÇO 1:3 ESP.= 5mm P/ PAREDE	SEINFRA	M2	500,00	6,18	3.090,00
3.8	C3037	REBOCO C/ ARGAMASSA DE CIMENTO E AREIA PENEIRADA, TRAÇO 1:4	SEINFRA	M2	500,00	41,57	20.785,00
3.9	C1279	ESMALTE DUAS DEMAOS EM ESQUADRIAS DE FERRO	SEINFRA	M2	6,00	37,76	226,56
3.10	C4431	CERÂMICA ESMALTADA C/ ARG. CIMENTO E AREIA ATE 10x10cm (100 cm²) - DECORATIVA P/ PAREDE	SEINFRA	M2	347,13	102,51	35.584,30
4	COBERTURA						66.274,90
4.1	C2200	RETELHAMENTO C/ TELHA CERAMICA ATE 20% NOVA	SEINFRA	M2	490,00	44,23	21.662,90
4.2	C4460	MADEIRAMENTO P/ TELHA CERAMICA - (RIPA, CAIBRO, LINHA)	SEINFRA	M2	280,00	88,30	24.724,00
4.3	C4462	TELHA CERAMICA	SEINFRA	M2	35,00	63,38	2.218,30
4.4	C0989	CUMEIRA CERAMICA DA TELHA CANAL "TIMOM"	SEINFRA	M	20,00	25,11	502,20
4.5	C2667	VERNIZ 3 DEMAOS EM ESQUADRIAS DE MADEIRA	SEINFRA	M2	525,00	21,73	11.418,75
4.6	C1078	DESCUPINIZAÇÃO C/ MATERIAL INSETICIDA	SEINFRA	M2	525,00	10,93	5.748,75
5	INSTALAÇÕES						60.408,63
5.1	C1947	PONTO ELETRICO, MATERIAL E EXECUÇÃO	SEINFRA	PT	80,00	229,38	18.366,40
5.2	C4377	CABO EM PVC 1000V 2,5 mm²	SEINFRA	M	1.600,00	6,03	9.648,00
5.3	C1948	PONTO HIDRAULICO, MATERIAL E EXECUÇÃO	SEINFRA	PT	10,00	214,28	2.142,80
5.4	C1950	PONTO SANITARIO, MATERIAL E EXECUÇÃO	SEINFRA	PT	10,00	193,21	1.932,10

Ignácio Costa Filho
Engenheiro Civil
RNP 060 415087-3



5.5	C0350	BACIA SIFONADA DE LOUÇA BRANCA C/ACESSÓRIOS E TUBO DE LIGAÇÃO	SEINFRA	UN	1,00	326,94	326,94
5.6	C4100	LUMINÁRIA DE EMBUTIR CILÍNDRICA COM ANEL DE ARREMATE EM ALUMÍNIO ANODIZADO E PINTADO POR PROCESSO ELETROSTÁTICO COM REFLETOR EM ALUMÍNIO ANODIZADO ALTO BRILHO COM CONTROLE ANTI-REFLEXO PARA LÂMPADA FLUORESCENTE COMPACTA DE 23W	SEINFRA	UN	80,00	169,62	13.569,60
5.7	C2484	TOMADA 2 POLOS MAIS TERRA 20A 250V	SEINFRA	UN	30,00	19,31	579,30
5.8	C1479	INTERRUPTOR DUAS TECLAS SIMPLES 10A 250V	SEINFRA	UN	10,00	27,31	273,10
5.9	C0550	CABO EM PVC 1000V 16MM ²	SEINFRA	M	200,00	15,18	3.036,00
5.10	C0556	CABO EM PVC 1000V 6MM ²	SEINFRA	M	800,00	8,60	6.880,00
5.11	C2068	QUADRO DE DISTRIBUIÇÃO DE LUZ EMBUTIR ATÉ 24 DIVISÕES 332X332X95mm. C/BARRAMENTO	SEINFRA	UN	1,00	310,47	310,47
5.12	C1096	DISJUNTOR MONOPOLAR EM QUADRO DE DISTRIBUIÇÃO	SEINFRA	UN	10,00	20,76	207,60
5.13	C1124	DISJUNTOR TRIPOLAR EM QUADRO DE DISTRIBUIÇÃO 32A	SEINFRA	UN	2,00	85,30	170,60
5.14	C0348	BACIA DE LOUÇA BRANCA C/CAIXA ACOPLADA	SEINFRA	UN	4,00	741,43	2.965,72
6	DIVERSOS						97.516,65
6.1	C0358	BANCADA DE GRANITO PRETO C/BOLEAMENTO DUPLO (COLOCADO)	SEINFRA	M2	1,20	908,52	1.090,22
6.2	C3997	BANCADA EM GRANITO P/ PIA DE COZINHA, INCL. CUBA DE AÇO INOX E ACESSÓRIOS	SEINFRA	CJ	1,00	896,46	896,46
6.3	C3410	CALÇADA DE PROTEÇÃO EM CIMENTADO C/ BASE DE CONCRETO	SEINFRA	M2	45,50	276,66	12.588,03
6.4	C2666	VERGA RETA DE CONCRETO ARMADO	SEINFRA	M3	0,23	1.666,12	383,21
6.5	C1807	MURO CONTORNO DE ALVENARIA E CONCRETO (PILAR+CINTA) REBOCADO, COM PINTURA	SEINFRA	M2	240,00	276,62	66.388,80
6.6	C4727	CERCA/GRADIL NYLOFOR H=1,53M, MALHA 5 X 20CM - FIO 5,00MM, COM FIXADORES DE POLIAMIDA EM POSTE 40 x 60 MM CHUMBADOS EM BASE DE CONCRETO (EXCLUSIVE ESTA), REVESTIDOS EM POLIESTER POR PROCESSO DE PINTURA ELETROSTÁTICA (GRADIL E POSTE), NAS CORES VERDE OU BRANCA - FORNECIMENTO E INSTALAÇÃO	SEINFRA	M	50,00	236,54	11.827,00
6.7	C0073	ALVENARIA DE TIPOLO CERÂMICO FURADO (9x19x19)cm C/ARGAMASSA MISTA DE CAL HIDRATADA ESP.=10cm (1:2:8)	SEINFRA	M2	72,60	59,82	4.342,93
7	ESQUADRIAS E FERRAGENS						28.352,94
7.1	C4428	PORTA TIPO PARANÁ (0,80 x 2,10 m), COMPLETA	SEINFRA	UN	10,00	780,09	7.800,90
7.2	C4515	JANELA EM ALUMÍNIO ANODIZADO NATURAL/FOSCO, DE CORRER, COM BANDEIROLA E/OU PEITORIL, SEM VIDRO - FORNECIMENTO E MONTAGEM	SEINFRA	M2	24,00	287,10	6.890,40
7.3	C4950	VIDRO TEMPERADO INCOLOR C/MASSA E=8MM. COLOCADO	SEINFRA	M2	24,00	305,34	7.328,16
7.4	C4755	GUARDA CORPO C/ CORRIMÃO EM TUBO SUPERIOR DE AÇO GALVANIZADO 3" 80MM	SEINFRA	M	12,00	527,79	6.333,48
8	LIMPEZA FINAL						6.528,00
8.1	C1628	LIMPEZA GERAL	SEINFRA	M2	600,00	10,88	6.528,00
						VALOR BDI TOTAL:	147.969,72
						VALOR ORÇAMENTO:	570.870,85
						VALOR TOTAL:	718.840,57

 Ignácio Costa Filho
 Engenheiro Civil
 RNP: 060415087-3

 Ignácio Costa Filho
 Engenheiro Civil
 RNP: 060 415087-3





PREFEITURA DE
TEJUÇUOCA

- MEMORIAL DE CALCULO DE QUANTITATIVOS -										
COMPRIMENTO (M) - LARGURA (M) - ALTURA (M) - PESO (KG) - AREA (M²) - VOLUME (M³) - PERIMETRO (M)										
ITEM	DESCRIÇÃO									
1.	SERVIÇOS PRELIMINARES									
1.1	PLACA PADRÃO DE OBRA, TIPO BANNER					LARGURA	X	ALTURA	M2	6,00
	PLACA DA OBRA EM BANNER					3,00		2,00	=	6,00
1.2	DEMOLIÇÃO DE ALVENARIA DE TIJOLOS S/ REAPROVEITAMENTO		PERIMETRO	X	LARGURA	X	ALTURA	M3	4,61	
	DEMOLIÇÃO DE PAREDES WC MASC E FEM		10,25		0,15		3,00	=	4,61	
1.3	DEMOLIÇÃO DE REVESTIMENTO C/CERÂMICAS		QUANT.	X	PERIM	X	ALTU.	M2	154,80	
	CERAMICA BANHEIROS		5,00		7,50		3,00	=	112,50	
	COPA		1,00		14,10		3,00	=	42,30	
1.4	DEMOLIÇÃO DE PISO CIMENTADO SOBRE LASTRO DE CONCRETO							AREA	M2	463,00
	BLOCO MAIOR							298,00	=	298,00
	DEMOLIÇÃO DE PISO DO REFEITORIO							45,00	=	45,00
	BLOCO MENOR							120,00	=	120,00
1.5	DEMOLIÇÃO DE CONCRETO ARMADO C/MARTELETE PNEUMÁTICO		QUANT		COMPRIM	X	LARGURA	X	ALTURA	M3
	DEMOLIÇÃO DE 21 MESAS EM CONCRETO		21		1,10		1,10		0,20	= 5,08
1.6	DEMOLIÇÃO DE CONCRETO SIMPLES		QUANT		ALT	X	PERIM	X	LARG.	M3
	RECUPERAÇÃO DE CALÇADA DO PRÉDIO		1,00		0,08		65,00		0,70	= 3,64
	DEMOLIÇÃO DE RAMPANA FRENTE		1,00		0,45		4,20		2,80	= 5,29
1.7	CARGA MANUAL DE ENTULHO EM CAMINHÃO BASCULANTE				PERIMETRO	X	LARGURA	X	ALTURA	M3
	DEMOLIÇÃO DE PAREDES WC MASC E FEM				10,25		0,15		3,00	= 4,61
	DEMOLIÇÃO DE 21 MESAS EM CONCRETO									5,08
	RECUPERAÇÃO DE CALÇADA DO PRÉDIO									8,93
1.8	TRANSPORTE DE MATERIAL, EXCETO ROCHA EM CAMINHÃO ATÉ 5 KM				PERIMETRO	X	LARGURA	X	ALTURA	M3
	DEMOLIÇÃO DE PAREDES WC MASC E FEM				10,25		0,15		3,00	= 4,61
	DEMOLIÇÃO DE 21 MESAS EM CONCRETO									5,08
	RECUPERAÇÃO DE CALÇADA DO PRÉDIO									
1.9	ATERRO C/COMPACTAÇÃO MANUAL S/CONTROLE, MAT. C/AQUISIÇÃO						AREA		ALTURA	M3
	ATERREO EM AREAS IRREGULARES LASTRO						600,00		0,35	= 210,00

Ignácio Costa Filho
Engenheiro Civil
RNP - 060 415087-3





2	PISOS								
2,1	REGULARIZAÇÃO DE BASE C/ ARGAMASSA CIMENTO E AREIA S/ PENEIRAR, TRAÇO 1:3 - ESP= 3cm								
	BLOCO MAIOR			AREA	M2			463,00	
	PISO DO REFEITORIO			298,00	=			298,00	
	BLOCO MENOR			45,00	=			45,00	
				120,00	=			120,00	
2,2	LASTRO DE CONCRETO IMPERMEABILIZADO E=8CM			AREA	M2			463,00	
	BLOCO MAIOR			298,00	=			298,00	
	PISO DO REFEITORIO			45,00	=			45,00	
	BLOCO MENOR			120,00	=			120,00	
2,3	PISO INDUSTRIAL NATURAL ESP.= 12mm, INCLUS. POLIMENTO (INTERNO)			AREA	M2			463,00	
	BLOCO MAIOR			298,00	=			298,00	
	PISO DO REFEITORIO			45,00	=			45,00	
	BLOCO MENOR			120,00	=			120,00	
2,4	CERÂMICA ESMALTADA RETIFICADA C/ ARG. CIMENTO E AREIA ACIMA DE 30x30cm (900 cm²) - PEI-5/PEI-4 P/ PISO			QUANT	AREA	M2		16,00	
	CERAMICA BANHEIRO MASCULINO / FEMENINO			4,00	4,00	=		16,00	
2,5	REJUNTAMENTO C/ ARG. PRÉ-FABRICADA, JUNTA ATÉ 2mm EM CERÂMICA, ACIMA DE 30x30 cm (900 cm²) E PORCELANATOS (PAREDE/PISO)			QUANT	AREA	M2		20,00	
	CERAMICA BANHEIROS			5,00	4,00	=		20,00	
2,6	CALÇADA DE PROTEÇÃO EM CIMENTADO C/ BASE DE CONCRETO			PERIM	LARG	M2		103,80	
	CALÇADAS DE TODOS OS BLOCOS			173,00	0,60	=		103,80	
3	REVESTIMENTOS E ACABAMENTOS								
3,1	CERÂMICA ESMALTADA RETIFICADA C/ ARG. CIMENTO E AREIA ACIMA DE 30x30cm (900 cm²) - PEI-5/PEI-4 P/			QUANT.	X	PERIM	X	ALTU.	M2
	CERAMICA BANHEIROS			5,00		7,50		3,00	= 112,50
	COPA			1,00		14,10		3,00	= 42,30
3,2	REJUNTAMENTO C/ ARG. PRÉ-FABRICADA, JUNTA ENTRE 6mm E 10mm EM CERÂMICA, ACIMA DE 30x30 cm (900 cm²) E PORCELANATOS (PAREDE/PISO)			QUANT.	X	COMP.	X	ALTU.	M2
	CERAMICA BANHEIROS			5,00		7,50		3,00	= 112,50
	COPA			1,00		14,10		3,00	= 42,30
	MURO DA FRENTE			1,00		51,00		1,00	= 51,00
	PORTICO DA ENTRADA			1,00		6,00		3,00	= 18,00
	PILARES DE CONCRETO ENTRADA			20,00		1,00		2,00	= 40,00
	FACHADA DOS BLOCOS NAS PARTES QUE FICAM VISTAS			1,00		140,00		1,50	= 210,00
	PILARES			15,00		1,25		1,50	= 28,13
3,3	REVESTIMENTO TEXTURIZADO EM PAREDES INTERNA/EXTERNA C/DESEMPENADEIRA			QUANT.	X	PERIM	X	ALTU.	M2
	PINTURA DE FACHADADOS BLOCOS			1,00		171,00		4,00	= 684,00
	MURO DA FRENTE			1,00		50,00		1,20	= 60,00

Ignácio Costa Filho
Engenheiro Civil
RNP 060 415087-3



5		INSTALAÇÕES						
5,1	PONTO ELÉTRICO, MATERIAL E EXECUÇÃO	QUANT.	X	PT	PT	80,00		
	PONTOS DE ILUMINACAO FAZER TUDO NOVO	1,00		50,00	=	50,00		
	PONTOS DE TOMADA NOVOS	1,00		30,00		30,00		
5,2	CABO EM PVC 1000V 2,5 mm²	QUANT.		M		1600,00		
	TROCAR TODA FIAÇÃO POR UMA NOVA	1600,00		=		1600,00		
5,3	PONTO HIDRÁULICO, MATERIAL E EXECUÇÃO	QUANT.		PT		10,00		
	BANHEIROS E COZINHA	10,00		=		10,00		
5,4	PONTO SANITÁRIO, MATERIAL E EXECUÇÃO	QUANT.		PT		10,00		
	BANHEIROS E COZINHA	10,00		=		10,00		
5,5	BÁCIA SIFONADA DE LOUÇA BRANCA C/ACESSÓRIOS E TUBO DE LIGAÇÃO	QUANT.		UN		1,00		
	BANHEIRO PROF	1,00		=		1,00		
5,6	LUMINÁRIA DE EMBUTIR CILÍNDRICA COM ANEL DE ARREMATE EM ALUMÍNIO ANODIZADO E PINTADO POR PROCESSO ELETROSTÁTICO COM REFLETOR EM ALUMÍNIO ANODIZADO ALTO BRILHO COM CONTROLE ANTIOFUSCAMENTO PARA LÂMPADA FLUORESCENTE COMPACTA DE 23W	QUANT.		UN		80,00		
	TROCAR TODAS AS LUMINÁRIAS DO PRÉDIO	80,00		=		80,00		
5,7	TOMADA 2 POLOS MAIS TERRA 20A 250V	QUANT.		UN		30,00		
	TROCAR TOMADAS EM TODO O PRÉDIO	30,00		=		30,00		
5,8	INTERRUPTOR DUAS TECLAS SIMPLES 10A 250V	QUANT.		UN		10,00		
	TROCAR INTERRUPTORES DO PRÉDIO	10,00		=		10,00		
5,9	CABO EM PVC 1000V 16MM²	QUANT.		M		200,00		
	LIGAÇÃO DO QUADRO DE DISTRIBUIÇÃO AO QUADRO DE MEDIÇÃO NOVA TRIFÁSICA	200,00		=		200,00		
5,10	CABO EM PVC 1000V 6MM²	PERIM		PT		800,00		
	LIGAÇÃO DOS AR CONDICIONADOS TOTAL DE 6 TOMADAS CIRCUITOS INDEPENDENTES	800,00		=		800,00		
5,11	QUADRO DE DISTRIBUIÇÃO DE LUZ EMBUTIR ATÉ 24 DIVISÕES 332X332X95mm, C/BARRAMENTO	UNID		UN		1,00		
	QUADRO DE DISTRIBUIÇÃO	1,00		=		1,00		
5,12	DISJUNTOR MONOPOLAR EM QUADRO DE DISTRIBUIÇÃO 25A	UNID		UN		10,00		
	DISJUNTOR	10,00		=		10,00		
5,13	DISJUNTOR TRIPOLAR EM QUADRO DE DISTRIBUIÇÃO 32A	UNID		UN		2,00		
	DISJUNTOR ENTRADA ENERGIA E GERAL DO QUADRO	2,00		=		2,00		
5,14	BÁCIA DE LOUÇA BRANCA C/CAIXA ACOPLADA	UNID		UN		4,00		
	VASO SANITÁRIO DOS BANHEIROS	4,00		=		4,00		
6	DIVERSOS							
6,1	BANCADA DE GRANITO PRETO C/BOLEAMENTO DUPLO (COLOCADO)	QUANT.	X	COMP.	X	LARG.	M²	11,20

 Engenheiro Civil
 RNP: 060 11667-3
 PREFEITURA MUNICIPAL DE TERESÓPOLIS
 DEPARTAMENTO DE LICITAÇÃO
 Nº 001/2014

	BANCADA DA COZINHA PARA PASSAR PRATO	1,00		2,00	0,60	=	1,20
6,2	BANCADA EM GRANITO P/ PIA DE COZINHA, INCL. CUBA DE AÇO INOX E ACESSÓRIOS BANCADA COZINHA				QUANT	CJ	1,00
					1,00	=	1,00
6,3	CALÇADA DE PROTEÇÃO EM CIMENTADO C/ BASE DE CONCRETO RECUPERAÇÃO DE CALÇADA DO PRÉDIO	QUANT.	X	COMP.	X	LARG.	M2
		1,00		65,00		0,70	45,50
						=	45,50
6,4	VERGA RETA DE CONCRETO ARMADO VERGAS DE PORTAS ONDE APRESENTAO FISSURAS	QUANT		ALT	LARG	COMP	M3
		8		0,15	0,15	1,25	0,23
						=	0,23
6,5	MURO CONTORNO DE ALVENARIA E CONCRETO (PILAR+CINTA) REBOCADO, COM PINTURA MURETA DA FRENTE DA ESCOLA RECUPERAÇÃO DE MURO DANIFICADO	QUANT.	X	PERIM	X	ALT	M2
		1,00		50,00		0,80	40,00
		1,00		100,00		2,00	200,00
						=	
6,6	CERCA/GRADIL NYLOFOR H=1,53M, MALHA 5 X 20CM - FIO 5,00MM, COM FIXADORES DE POLIAMIDA EM POSTE 40 x 60 MM CHUMBADOS EM BASE DE CONCRETO (EXCLUSIVE ESTA), REVESTIDOS EM POLIESTER POR PROCESSO DE PINTURA ELETROSTÁTICA (GRADIL E POSTE), NAS CORES VERDE OU BRANCA - FORNECIMENTO E GRADIL DA FRENTE DA ESCOLA					COMP	M
						50,00	50,00
						=	
6,7	ALVENARIA DE TIJOLO CERAMICO FURADO (9x19x19)cm C/ARGAMASSA MISTA DE CAL HIDRATADA ESP.=10cm PAREDE QUE DIVISÃO DA SALA AO MEIO PAREDE DE ADEQUAÇÃO DA SALA DIRETORIA	QUANT.	X	COMP.	X	ALT	M2
		1,00		6,15		4,00	24,60
		1,00		12,00		4,00	48,00
						=	
7	ESQUADRIAS E FERRAGENS						
7,1	PORTA TIPO PARANÁ (0,80 x 2,10 m), COMPLETA TROCA DE PORTAS DANIFICADAS					QUANT.	UN
						10,00	10,00
						=	
7,2	JANELA EM ALUMÍNIO ANODIZADO NATURAL/FOSCO, DE CORRER, COM BANDEIROLA E/OU PEITORIL, SEM VIDRO - FORNECIMENTO E MONTAGEM JANELAS DAS SALAS JANELAS DAS WCS	QUANT.	X	COMP.	X	ALT	M2
							24,00
		18		2		0,60	21,60
		5		0,8		0,60	2,40
						=	
7,3	VIDRO TEMPERADO INCOLOR C/MASSA E=8MM, COLOCADO JANELAS DAS SALAS JANELAS DAS WCS	QUANT.	X	COMP.	X	ALT	M2
							24,00
		18		2		0,60	21,60
		5		0,8		0,60	2,40
						=	
7,4	GUARDA CORPO C/ CORRIMÃO EM TUBO SUPERIOR DE AÇO GALVANIZADO 3" 80MM RAMPA FRONTAL					PERIM	M
						12,00	12,00
						=	
8	LIMPEZA FINAL						
8,1	LIMPEZA GERAL LIMPEZA DE TODO O PRÉDIO					AREA	M2
						600,00	600,00
						=	600,00

[Handwritten signature]

[Handwritten signature]
 Ignácio Costa Filho
 Engenheiro Civil
 RNP: 060415087-3

[Handwritten signature]

[Handwritten signature]





PREFEITURA DE
TEJUÇUCA



1.1. C4541 - PLACA PADRÃO DE OBRA, TIPO BANNER (M2)

Material		FONTE	UNID	COEFICIENTE	PREÇO UNITÁRIO	TOTAL
I0871	COTOVELO AÇO GALVANIZADO DE 1 1/2"	SEINFRA	UN	0,17000000	24,5300	4,1701
I8395	LONA C/ APLICAÇÃO DE ILHOSES E LACRES, IMPRESSA C/ LOGOMARCAS E DESCRIÇÃO DA OBRA	SEINFRA	M2	1,00000000	87,5300	87,5300
I1945	TE AÇO GALVANIZADO DE 1 1/2'	SEINFRA	UN	0,17000000	31,6000	5,3720
I2170	TUBO AÇO GALVANIZADO DE 40MM (1 1/2')	SEINFRA	M	1,50000000	49,2500	73,8750
TOTAL Material:						170,9471
Mão de Obra		FONTE	UNID	COEFICIENTE	PREÇO UNITÁRIO	TOTAL
I1530	MONTADOR	SEINFRA	H	3,00000000	20,7700	62,3100
I2391	PEDREIRO	SEINFRA	H	3,00000000	20,7700	62,3100
I2543	SERVENTE	SEINFRA	H	3,00000000	15,5500	46,6500
TOTAL Mão de Obra:						171,2700
Serviço		FONTE	UNID	COEFICIENTE	PREÇO UNITÁRIO	TOTAL
C0830	CONCRETO CICLÓPICO FCK 15 MPa COM AGREGADO ADQUIRIDO	SEINFRA	M3	0,01250000	525,8800	6,5735
TOTAL Serviço:						6,5735
VALOR:						348,79

1.2. C1043 - DEMOLIÇÃO DE ALVENARIA DE TIJOLOS S/ REAPROVEITAMENTO (M3)

Mão de Obra		FONTE	UNID	COEFICIENTE	PREÇO UNITÁRIO	TOTAL
I2391	PEDREIRO	SEINFRA	H	0,30000000	20,7700	6,2310
I2543	SERVENTE	SEINFRA	H	3,00000000	15,5500	46,6500
TOTAL Mão de Obra:						52,8810
VALOR:						52,88

1.3. C1074 - DEMOLIÇÃO DE REVESTIMENTO C/CERÂMICAS (M2)

Mão de Obra		FONTE	UNID	COEFICIENTE	PREÇO UNITÁRIO	TOTAL
I2391	PEDREIRO	SEINFRA	H	0,25000000	20,7700	5,1925
I2543	SERVENTE	SEINFRA	H	2,50000000	15,5500	38,8750
TOTAL Mão de Obra:						44,0675
VALOR:						44,07

1.4. C1066 - DEMOLIÇÃO DE PISO CIMENTADO SOBRE LASTRO DE CONCRETO (M2)

Mão de Obra		FONTE	UNID	COEFICIENTE	PREÇO UNITÁRIO	TOTAL
I2391	PEDREIRO	SEINFRA	H	0,13000000	20,7700	2,7001
I2543	SERVENTE	SEINFRA	H	1,30000000	15,5500	20,2150
TOTAL Mão de Obra:						22,9151
VALOR:						22,92

1.5. C1048 - DEMOLIÇÃO DE CONCRETO ARMADO C/MARTELETE PNEUMÁTICO (M3)

Equipamento Custo Horário		FONTE	UNID	COEFICIENTE	PREÇO UNITÁRIO	TOTAL
I0728	COMPRESSOR DE AR 250 PCM (CHP)	SEINFRA	H	2,50000000	103,4269	258,5673
I0769	ROMPEDOR PNEUMÁTICO (CHP)	SEINFRA	H	7,50000000	22,7706	170,7795
TOTAL Equipamento Custo Horário:						429,3468
Mão de Obra		FONTE	UNID	COEFICIENTE	PREÇO UNITÁRIO	TOTAL
I2543	SERVENTE	SEINFRA	H	1,50000000	15,5500	23,3250
TOTAL Mão de Obra:						23,3250
VALOR:						452,67

1.6. C1049 - DEMOLIÇÃO DE CONCRETO SIMPLES (M3)

Mão de Obra		FONTE	UNID	COEFICIENTE	PREÇO UNITÁRIO	TOTAL
I2391	PEDREIRO	SEINFRA	H	1,30000000	20,7700	27,0010
I2543	SERVENTE	SEINFRA	H	13,00000000	15,5500	202,1500
TOTAL Mão de Obra:						229,1510
VALOR:						229,15

1.7. C0702 - CARGA MANUAL DE ENTULHO EM CAMINHÃO BASCULANTE (M3)

Ignácio Costa Filho
Engenheiro C.
RNP 060 415087-1

Equipamento Custo Horário		FONTE	UNID	COEFICIENTE	PREÇO UNITÁRIO	TOTAL
I0578	CAMINHÃO BASCULANTE 6 M3 (CHI)	SEINFRA	H	0,24000000	44,3913	10,6539
TOTAL Equipamento Custo Horário:						10,6539
Mão de Obra		FONTE	UNID	COEFICIENTE	PREÇO UNITÁRIO	TOTAL
I2543	SERVENTE	SEINFRA	H	0,72000000	15,5500	11,1960
TOTAL Mão de Obra:						11,1960
VALOR:						21,85

1.8. C2533 - TRANSPORTE DE MATERIAL, EXCETO ROCHA EM CAMINHÃO ATÉ 5 KM (M3)

Equipamento Custo Horário		FONTE	UNID	COEFICIENTE	PREÇO UNITÁRIO	TOTAL
I0690	CAMINHÃO BASCULANTE 6 M3 (CHP)	SEINFRA	H	0,18520000	129,6624	24,0135
TOTAL Equipamento Custo Horário:						24,0135
VALOR:						24,01

1.9. C0330 - ATERRO C/COMPACTAÇÃO MANUAL S/CONTROLE, MAT. C/AQUISIÇÃO (M3)

Material		FONTE	UNID	COEFICIENTE	PREÇO UNITÁRIO	TOTAL
I0111	AREIA VERMELHA	SEINFRA	M3	1,10000000	60,8800	66,9680
TOTAL Material:						66,9680
Mão de Obra		FONTE	UNID	COEFICIENTE	PREÇO UNITÁRIO	TOTAL
I2543	SERVENTE	SEINFRA	H	1,70000000	15,5500	26,4350
TOTAL Mão de Obra:						26,4350
VALOR:						93,40

2.1. .81 - REGULARIZAÇÃO DE BASE C/ ARGAMASSA CIMENTO E AREIA S/ PENEIRAR, TRAÇO 1:3 - ESP= 3cm (M2)

Material		FONTE	UNID	COEFICIENTE	PREÇO UNITÁRIO	TOTAL
I0109	AREIA MEDIA	SEINFRA	M3	0,03650000	67,5000	2,4638
I0805	CIMENTO PORTLAND	SEINFRA	KG	14,58000000	0,5600	8,1648
TOTAL Material:						10,6286
Mão de Obra		FONTE	UNID	COEFICIENTE	PREÇO UNITÁRIO	TOTAL
I2391	PEDREIRO	SEINFRA	H	0,25000000	20,7700	5,1925
I2543	SERVENTE	SEINFRA	H	0,55000000	15,5500	8,5525
TOTAL Mão de Obra:						13,7450
VALOR:						24,37

2.2. C1608 - LASTRO DE CONCRETO IMPERMEABILIZADO E-8CM (M2)

Equipamento Custo Horário		FONTE	UNID	COEFICIENTE	PREÇO UNITÁRIO	TOTAL
I0682	BETONEIRA ELÉTRICA 580L (CHP)	SEINFRA	H	0,05700000	22,3108	1,2717
TOTAL Equipamento Custo Horário:						1,2717
Material		FONTE	UNID	COEFICIENTE	PREÇO UNITÁRIO	TOTAL
I0109	AREIA MEDIA	SEINFRA	M3	0,05410000	67,5000	3,6518
I0280	BRITA	SEINFRA	M3	0,07020000	76,1900	5,3485
305	CIMENTO PORTLAND	SEINFRA	KG	18,00000000	0,5600	10,0800
I1249	IMPERMEABILIZANTE	SEINFRA	KG	1,60000000	5,4900	8,7840
TOTAL Material:						27,8643
Mão de Obra		FONTE	UNID	COEFICIENTE	PREÇO UNITÁRIO	TOTAL
I2391	PEDREIRO	SEINFRA	H	0,50000000	20,7700	10,3850
I2543	SERVENTE	SEINFRA	H	1,80000000	15,5500	27,9900
TOTAL Mão de Obra:						38,3750
VALOR:						67,51

2.3. C1920 - PISO INDUSTRIAL NATURAL ESP.= 12mm, INCLUS. POLIMENTO (INTERNO) (M2)

Equipamento Custo Horário		FONTE	UNID	COEFICIENTE	PREÇO UNITÁRIO	TOTAL
I0733	DESEMPENADEIRA ELÉTRICA (CHP)	SEINFRA	H	0,20000000	1,2468	0,2494
I0748	MÁQUINA DE POLIR (CHP)	SEINFRA	H	0,80000000	0,8638	0,6910
TOTAL Equipamento Custo Horário:						0,9404
Material		FONTE	UNID	COEFICIENTE	PREÇO UNITÁRIO	TOTAL
I0034	AGREGADO DE ALTA RESISTÊNCIA PARA PISOS	SEINFRA	KG	21,00000000	0,4800	10,0800
I0108	AREIA GROSSA	SEINFRA	M3	0,03000000	74,7200	2,2416
I0508	CERA	SEINFRA	KG	0,15000000	16,1600	2,4240
I0805	CIMENTO PORTLAND	SEINFRA	KG	26,58000000	0,5600	14,8848
I0967	DISCO DE DESBASTE DE 7	SEINFRA	UN	0,03000000	18,2100	0,5463
I1101	ESMERIL N.36	SEINFRA	UN	0,10000000	36,8100	3,6810
I1102	ESMERIL N.60	SEINFRA	UN	0,05000000	35,1700	1,7585
I1316	JUNTA PLÁSTICA T 27MM PARA PISOS	SEINFRA	M	2,90000000	1,3800	3,9900

Mão de Obra				COEFICIENTE	PREÇO UNITÁRIO	TOTAL
1127	GRANITEIRO / MARMORISTA	SEINFRA	H	1,50000000	20,7700	31,1550
12391	PEDREIRO	SEINFRA	H	1,20000000	20,7700	24,9240
12543	SERVENTE	SEINFRA	H	1,20000000	15,5500	18,6600
TOTAL Mão de Obra:						74,7390
VALOR:						114,75

2.4. C4439 - CERÂMICA ESMALTADA RETIFICADA C/ ARG. CIMENTO E AREIA ACIMA DE 30x30cm (900 cm²) - PEI-5/PEI-4 P/ PISO (M2)

Material	FONTE	UNID	COEFICIENTE	PREÇO UNITÁRIO	TOTAL	
16500	CERÂMICA ESMALTADA RETIFICADA DIMENSÕES MAIORES DE 30x30cm (900 cm²) - PEI-5/PEI-4	SEINFRA	M2	1,10000000	43,4400	47,7840
TOTAL Material:					47,7840	

Mão de Obra				COEFICIENTE	PREÇO UNITÁRIO	TOTAL
11328	LADRILHISTA	SEINFRA	H	1,20000000	20,7700	24,9240
12543	SERVENTE	SEINFRA	H	1,20000000	15,5500	18,6600
TOTAL Mão de Obra:						43,5840

Serviço	FONTE	UNID	COEFICIENTE	PREÇO UNITÁRIO	TOTAL	
C4429	ARGAMASSA DE CIMENTO E AREIA PEN. TRAÇO 1:5	SEINFRA	M3	0,02000000	750,2000	15,0040
TOTAL Serviço:					15,0040	
VALOR:					106,37	

2.5. C1123 - REJUNTAMENTO C/ ARG. PRÉ-FABRICADA, JUNTA ATÉ 2mm EM CERÂMICA, ACIMA DE 30x30 cm (900 cm²) E PORCELANATOS (PAREDE/PISO) (M2)

M	FONTE	UNID	COEFICIENTE	PREÇO UNITÁRIO	TOTAL	
10118	ARGAMASSA PRE-FABRICADA PARA REJUNTAMENTO	SEINFRA	KG	0,16900000	3,5900	0,6067
TOTAL Material:					0,6067	

Mão de Obra				COEFICIENTE	PREÇO UNITÁRIO	TOTAL
11328	LADRILHISTA	SEINFRA	H	0,20000000	20,7700	4,1540
12543	SERVENTE	SEINFRA	H	0,20000000	15,5500	3,1100
TOTAL Mão de Obra:						7,2640
VALOR:						7,87

2.6. C3410 - CALÇADA DE PROTEÇÃO EM CIMENTADO C/ BASE DE CONCRETO (M2)

Serviço	FONTE	UNID	COEFICIENTE	PREÇO UNITÁRIO	TOTAL	
C0055	ALVENARIA DE EMBASAMENTO DE TIJOLO COMUM, C/ARGAMASSA MISTA C/ CAL HIDRATADA	SEINFRA	M3	0,18000000	863,9300	155,5074
C1213	EMBOÇO C/ ARGAMASSA MISTA DE CIMENTO, CAL HIDRATADA E AREIA S/PENEIRAR TRAÇO 1:2:9 ESP = 20mm P/ PAREDE	SEINFRA	M2	0,52000000	31,9200	16,5984
C2784	ESCAVAÇÃO MANUAL SOLO DE 1A.CAT. PROF. ATÉ 1,50m	SEINFRA	M3	0,12000000	41,2100	4,9452
C1609	LASTRO DE CONCRETO INCLUINDO PREPARO E LANÇAMENTO	SEINFRA	M3	0,07000000	527,5500	36,9285
C2898	PINTURA HIDRACOR	SEINFRA	M2	0,52000000	9,7000	5,0440
C1915	PISO CIMENTADO C/ ARGAMASSA DE CIMENTO E AREIA S/ PENEIRAR, TRAÇO 1:4. ESP = 1.5cm	SEINFRA	M2	1,00000000	42,9500	42,9500
921	REATERRO C/COMPACTAÇÃO MANUAL S/CONTROLE, MATERIAL DA VALA	SEINFRA	M3	0,12000000	26,4300	3,1716
C2121	REBOCO C/ARGAMASSA DE CAL EM PASTA E AREIA PENEIRADA TRAÇO 1:3 ESP=5 mm P/PAREDE	SEINFRA	M2	0,52000000	22,1400	11,5128
TOTAL Serviço:					276,6579	
VALOR:					276,66	

3.1. C4434 - CERÂMICA ESMALTADA RETIFICADA C/ ARG. CIMENTO E AREIA ACIMA DE 30x30cm (900 cm²) - PEI-5/PEI-4 P/ PAREDE (M2)

Material	FONTE	UNID	COEFICIENTE	PREÇO UNITÁRIO	TOTAL	
16500	CERÂMICA ESMALTADA RETIFICADA DIMENSÕES MAIORES DE 30x30cm (900 cm²) - PEI-5/PEI-4	SEINFRA	M2	1,10000000	43,4400	47,7840
TOTAL Material:					47,7840	

Mão de Obra				COEFICIENTE	PREÇO UNITÁRIO	TOTAL
11328	LADRILHISTA	SEINFRA	H	1,40000000	20,7700	29,0780
12543	SERVENTE	SEINFRA	H	1,40000000	15,5500	21,7700
TOTAL Mão de Obra:						50,8480

Serviço	FONTE	UNID	COEFICIENTE	PREÇO UNITÁRIO	TOTAL	
C4429	ARGAMASSA DE CIMENTO E AREIA PEN. TRAÇO 1:5	SEINFRA	M3	0,02000000	750,2000	15,0040
TOTAL Serviço:					15,0040	
VALOR:					113,64	

3.2. C2828 - REJUNTAMENTO C/ ARG. PRÉ-FABRICADA, JUNTA ENTRE 6mm E 10mm EM CERÂMICA, ACIMA DE 30x30 cm (900 cm²) E PORCELANATOS (PAREDE/PISO) (M2)

Material	FONTE	UNID	COEFICIENTE	PREÇO UNITÁRIO	TOTAL	
10118	ARGAMASSA PRE-FABRICADA PARA REJUNTAMENTO	SEINFRA	KG	0,67600000	3,5900	2,4268
TOTAL Material:					2,4268	

Mão de Obra				COEFICIENTE	PREÇO UNITÁRIO	TOTAL

Ignácio Costa Filho
Engenheiro C.
RNP 060 41503

I1328	LADRILHISTA	SEINFRA	H	0,20000000	20,7700	4,1540
I2543	SERVENTE	SEINFRA	H	0,20000000	15,5500	3,1100
					TOTAL Mão de Obra:	7,2640
					VALOR:	9,69

3.3. C2232 - REVESTIMENTO TEXTURIZADO EM PAREDES INTERNA/EXTERNA C/DESEMPENADEIRA (M2)

Material	FONTE	UNID	COEFICIENTE	PREÇO UNITÁRIO	TOTAL	
I1822	REVESTIMENTO TEXTURADO PERMALIT DESEMPENADEIRA 222	SEINFRA	KG	3,50000000	7,3900	25,8650
					TOTAL Material:	25,8650
Mão de Obra	FONTE	UNID	COEFICIENTE	PREÇO UNITÁRIO	TOTAL	
I0045	AJUDANTE DE PINTOR	SEINFRA	H	0,33000000	16,7700	5,5341
I2395	PINTOR	SEINFRA	H	0,50000000	20,7700	10,3850
					TOTAL Mão de Obra:	15,9191
					VALOR:	41,78

3.4. C1617 - LATEX TRÊS DEMÃOS EM PAREDES INTERNAS S/MASSA (M2)

Material	FONTE	UNID	COEFICIENTE	PREÇO UNITÁRIO	TOTAL	
I1490	LÍQUIDO SELADOR PARA PINTURA LATEX	SEINFRA	L	0,12000000	12,0800	1,4496
I1347	LIXA PARA MADEIRA/MASSA	SEINFRA	UN	0,25000000	0,5500	0,1375
I2096	TINTA LATEX	SEINFRA	L	0,24000000	21,2500	5,1000
					TOTAL Material:	6,6871
Mão de Obra	FONTE	UNID	COEFICIENTE	PREÇO UNITÁRIO	TOTAL	
I0045	AJUDANTE DE PINTOR	SEINFRA	H	0,40000000	16,7700	6,7080
I2395	PINTOR	SEINFRA	H	0,50000000	20,7700	10,3850
					TOTAL Mão de Obra:	17,0930
					VALOR:	23,78

3.5. C2898 - PINTURA HIDRACOR (M2)

Material	FONTE	UNID	COEFICIENTE	PREÇO UNITÁRIO	TOTAL	
I2353	HIDRACOR	SEINFRA	KG	0,35000000	1,1500	0,4025
I1347	LIXA PARA MADEIRA/MASSA	SEINFRA	UN	0,20000000	0,5500	0,1100
					TOTAL Material:	0,5125
Mão de Obra	FONTE	UNID	COEFICIENTE	PREÇO UNITÁRIO	TOTAL	
I2395	PINTOR	SEINFRA	H	0,33000000	20,7700	6,8541
I2543	SERVENTE	SEINFRA	H	0,15000000	15,5500	2,3325
					TOTAL Mão de Obra:	9,1866
					VALOR:	9,70

3.6. C1280 - ESMALTE DUAS DEMÃOS EM ESQUADRIAS DE MADEIRA (M2)

Material	FONTE	UNID	COEFICIENTE	PREÇO UNITÁRIO	TOTAL	
I0035	AGUARRAZ MINERAL	SEINFRA	L	0,04000000	17,1900	0,6876
I100	ESMALTE SINTETICO	SEINFRA	L	0,16000000	24,9900	3,9984
I1199	FUNDO BRANCO FOSCO NIVELADOR P/ MADEIRAS	SEINFRA	L	0,13000000	12,6800	1,6484
I1347	LIXA PARA MADEIRA/MASSA	SEINFRA	UN	0,40000000	0,5500	0,2200
					TOTAL Material:	6,5544
Mão de Obra	FONTE	UNID	COEFICIENTE	PREÇO UNITÁRIO	TOTAL	
I0045	AJUDANTE DE PINTOR	SEINFRA	H	0,35000000	16,7700	5,8695
I2395	PINTOR	SEINFRA	H	0,40000000	20,7700	8,3080
					TOTAL Mão de Obra:	14,1775
					VALOR:	20,73

3.7. C0776 - CHAPISCO C/ ARGAMASSA DE CIMENTO E AREIA S/PENEIRAR TRAÇO 1:3 ESP.- 5mm P/ PAREDE (M2)

Material	FONTE	UNID	COEFICIENTE	PREÇO UNITÁRIO	TOTAL	
I0109	AREIA MEDIA	SEINFRA	M3	0,00610000	67,5000	0,4118
I0805	CIMENTO PORTLAND	SEINFRA	KG	2,43000000	0,5600	1,3608
					TOTAL Material:	1,7726
Mão de Obra	FONTE	UNID	COEFICIENTE	PREÇO UNITÁRIO	TOTAL	
I2391	PEDREIRO	SEINFRA	H	0,10000000	20,7700	2,0770
I2543	SERVENTE	SEINFRA	H	0,15000000	15,5500	2,3325
					TOTAL Mão de Obra:	4,4095
					VALOR:	6,18

3.8. C3037 - REBOCO C/ ARGAMASSA DE CIMENTO E AREIA PENEIRADA, TRAÇO 1:4 (M2)

Mão de Obra	FONTE	UNID	COEFICIENTE	PREÇO UNITÁRIO	TOTAL
-------------	-------	------	-------------	----------------	-------

Ignácio Costa Filho
Engenheiro Civil
RNP 060 415087-5

12391	PEDREIRO	SEINFRA	H	0,60000000	20,7700	12,4620
12543	SERVENTE	SEINFRA	H	0,60000000	15,5500	9,3300
					TOTAL Mão de Obra:	21,7920
Serviço		FONTE	UNID	COEFICIENTE	PREÇO UNITÁRIO	TOTAL
C0165	ARGAMASSA DE CIMENTO E AREIA PEN. TRAÇO 1:4	SEINFRA	M3	0,02500000	794,0800	19,7770
					TOTAL Serviço:	19,7770
					VALOR:	00150

3.9. C1279 - ESMALTE DUAS DEMÃOS EM ESQUADRIAS DE FERRO (M2)

Material		FONTE	UNID	COEFICIENTE	PREÇO UNITÁRIO	TOTAL
10035	AGUARRAZ MINERAL	SEINFRA	L	0,03000000	17,1900	0,5157
11100	ESMALTE SINTETICO	SEINFRA	L	0,16000000	24,9900	3,9984
11346	LIXA PARA FERRO	SEINFRA	UN	0,30000000	1,6900	0,5070
12293	ZARCÃO	SEINFRA	L	0,12000000	22,5800	2,7096
					TOTAL Material:	7,7307
Mão de Obra		FONTE	UNID	COEFICIENTE	PREÇO UNITÁRIO	TOTAL
10045	AJUDANTE DE PINTOR	SEINFRA	H	0,80000000	16,7700	13,4160
12395	PINTOR	SEINFRA	H	0,80000000	20,7700	16,6160
					TOTAL Mão de Obra:	30,0320
					VALOR:	37,76

3.10. C4431 - CERÂMICA ESMALTADA C/ ARG. CIMENTO E AREIA ATÉ 10x10cm (100 cm²) - DECORATIVA P/ PAREDE (M2)

Material		FONTE	UNID	COEFICIENTE	PREÇO UNITÁRIO	TOTAL
10497	CERÂMICA ESMALTADA DIMENSÕES ATÉ 10x10cm (100 cm²) - DECORATIVA	SEINFRA	M2	1,10000000	33,3300	36,6630
					TOTAL Material:	36,6630
Mão de Obra		FONTE	UNID	COEFICIENTE	PREÇO UNITÁRIO	TOTAL
11328	LADRILHISTA	SEINFRA	H	1,40000000	20,7700	29,0780
12543	SERVENTE	SEINFRA	H	1,40000000	15,5500	21,7700
					TOTAL Mão de Obra:	50,8480
Serviço		FONTE	UNID	COEFICIENTE	PREÇO UNITÁRIO	TOTAL
C4429	ARGAMASSA DE CIMENTO E AREIA PEN. TRAÇO 1:5	SEINFRA	M3	0,02000000	750,2000	15,0040
					TOTAL Serviço:	15,0040
					VALOR:	102,51

4.1. C2200 - RETELHAMENTO C/ TELHA CERÂMICA ATE 20% NOVA (M2)

Material		FONTE	UNID	COEFICIENTE	PREÇO UNITÁRIO	TOTAL
12045	TELHA CERÂMICA COLONIAL	SEINFRA	UN	6,00000000	0,7100	4,2600
					TOTAL Material:	4,2600
Mão de Obra		FONTE	UNID	COEFICIENTE	PREÇO UNITÁRIO	TOTAL
12391	PEDREIRO	SEINFRA	H	1,10000000	20,7700	22,8470
12543	SERVENTE	SEINFRA	H	1,10000000	15,5500	17,1050
					TOTAL Mão de Obra:	39,9520
					VALOR:	44,21

4.2. C4460 - MADEIRAMENTO P/ TELHA CERÂMICA - (RIPA, CAIBRO, LINHA) (M2)

Material		FONTE	UNID	COEFICIENTE	PREÇO UNITÁRIO	TOTAL
10405	CAIBRO DE 2"x1"	SEINFRA	M	3,50000000	5,7300	20,0550
16519	LINHA DE MASSARANDUBA 12 x 6 CM (5" x 2 1/2")	SEINFRA	M	1,33000000	18,1300	24,1129
11724	PREGO	SEINFRA	KG	0,12000000	15,5400	1,8648
11824	RIPA DE PEROBA (MADEIRA DE 1A QUALIDADE) DE 1X5CM	SEINFRA	M	3,50000000	1,3500	4,7250
					TOTAL Material:	50,7577
Mão de Obra		FONTE	UNID	COEFICIENTE	PREÇO UNITÁRIO	TOTAL
10041	AJUDANTE DE CARPINTEIRO	SEINFRA	H	1,00000000	16,7700	16,7700
10498	CARPINTEIRO	SEINFRA	H	1,00000000	20,7700	20,7700
					TOTAL Mão de Obra:	37,5400
					VALOR:	88,30

4.3. C4462 - TELHA CERÂMICA (M2)

Material		FONTE	UNID	COEFICIENTE	PREÇO UNITÁRIO	TOTAL
12045	TELHA CERÂMICA COLONIAL	SEINFRA	UN	33,00000000	0,7100	23,4300
					TOTAL Material:	23,4300
Mão de Obra		FONTE	UNID	COEFICIENTE	PREÇO UNITÁRIO	TOTAL
12391	PEDREIRO	SEINFRA	H	1,10000000	20,7700	22,8470
12543	SERVENTE	SEINFRA	H	1,10000000	15,5500	17,1050

Ignácio Costa Filho
Engenheiro Civ.
RNP 000 115087

TOTAL Mão de Obra:	39,9520
VALOR:	63,58



4.4. C0989 - CUMEEIRA CERÂMICA DA TELHA CANAL "TIMOM" (M)

Material	FONTE	UNID	COEFICIENTE	PREÇO UNITÁRIO	TOTAL
I0108	AREIA GROSSA	SEINFRA	M3	0,00250000	0,1868
I0441	CAL HIDRATADA	SEINFRA	KG	0,32400000	0,3564
I0805	CIMENTO PORTLAND	SEINFRA	KG	0,32400000	0,1814
I2043	TELHA CERÂMICA, TIPO CANAL C/ ESBARRO "TIMON"	SEINFRA	UN	3,00000000	4,8600
TOTAL Material:					5,5846

Mão de Obra	FONTE	UNID	COEFICIENTE	PREÇO UNITÁRIO	TOTAL
I0047	AJUDANTE DE TELHADISTA	SEINFRA	H	0,52000000	8,7204
I2070	TELHADISTA	SEINFRA	H	0,52000000	10,8004
TOTAL Mão de Obra:					19,5208
VALOR:					25,11

4.5. C2667 - VERNIZ 3 DEMÃOS EM ESQUADRIAS DE MADEIRA (M2)

Material	FONTE	UNID	COEFICIENTE	PREÇO UNITÁRIO	TOTAL
I0035	AGUARRAZ MINERAL	SEINFRA	L	0,05000000	0,8595
I1347	LIXA PARA MADEIRA/MASSA	SEINFRA	UN	1,00000000	0,5500
I2250	VERNIZ SINTÉTICO	SEINFRA	L	0,27000000	7,0038
TOTAL Material:					8,4133

Mão de Obra	FONTE	UNID	COEFICIENTE	PREÇO UNITÁRIO	TOTAL
I2345	AJUDANTE DE PINTOR	SEINFRA	H	0,30000000	5,0310
I2395	PINTOR	SEINFRA	H	0,40000000	8,3080
TOTAL Mão de Obra:					13,3390
VALOR:					21,75

4.6. C1078 - DESCUPINIZAÇÃO C/ MATERIAL INSETICIDA (M2)

Material	FONTE	UNID	COEFICIENTE	PREÇO UNITÁRIO	TOTAL
I1251	CUPINICIDA TIPO "JINO CUPIM" E "PENETROL"	SEINFRA	L	0,20000000	4,2420
TOTAL Material:					4,2420
Mão de Obra	FONTE	UNID	COEFICIENTE	PREÇO UNITÁRIO	TOTAL
I0037	AJUDANTE	SEINFRA	H	0,40000000	6,7080
TOTAL Mão de Obra:					6,7080
VALOR:					10,95

5.1. C1947 - PONTO ELÉTRICO, MATERIAL E EXECUÇÃO (PT)

Material	FONTE	UNID	COEFICIENTE	PREÇO UNITÁRIO	TOTAL
I0356	CABO ISOLADO PVC 750V 2,5 MM2	SEINFRA	M	12,00000000	23,5200
I0419	CAIXA ESTAMPADA 3"X3", 4"X2", 4"X4" - CHAPA 18	SEINFRA	UN	1,00000000	1,7600
I0428	CAIXA PASSAG. CHAPA C/TAMPA PARAF. 100X100X80MM	SEINFRA	UN	1,00000000	10,2100
I0957	CURVA DE PVC RIGIDO PARA ELETRODUTO DE 3/4"	SEINFRA	UN	1,00000000	2,0200
I0981	DISJUNTOR MONOPOLAR 16A	SEINFRA	UN	0,10000000	0,9500
I1075	ELETRODUTO DE PVC RIGIDO 3/4"	SEINFRA	M	3,00000000	10,5000
I1105	ESPELHO 4"X2" OU 3"X3"	SEINFRA	UN	1,00000000	2,6100
I1181	FITA ISOLANTE	SEINFRA	M	3,00000000	2,4600
I1262	INTERRUPTOR 2 TECLAS PARALELO 1 TOMADA 2POLOS	SEINFRA	UN	1,00000000	22,2900
I1409	LUVA DE PVC RIGIDO PARA ELETRODUTO 3/4"	SEINFRA	UN	2,00000000	1,7600
TOTAL Material:					78,0800

Mão de Obra	FONTE	UNID	COEFICIENTE	PREÇO UNITÁRIO	TOTAL
I0042	AJUDANTE DE ELETRICISTA	SEINFRA	H	3,00000000	50,3100
I2312	ELETRICISTA	SEINFRA	H	3,00000000	62,3100
I2543	SERVENTE	SEINFRA	H	2,50000000	38,8700
TOTAL Mão de Obra:					151,4900
VALOR:					229,58

Ignacio Costa Filho
Engenheiro Civil
RNP 060 115087-3

5.2. C4377 - CABO EM PVC 1000V 2,5 mm² (M)

Material	FONTE	UNID	COEFICIENTE	PREÇO UNITÁRIO	TOTAL
I8229	CABO EM PVC 1000V 2,5MM2	SEINFRA	M	1,02000000	1,8972
TOTAL Material:					1,8972
Mão de Obra	FONTE	UNID	COEFICIENTE	PREÇO UNITÁRIO	TOTAL
I0042	AJUDANTE DE ELETRICISTA	SEINFRA	H	0,11000000	1,8447
I2312	ELETRICISTA	SEINFRA	H	0,11000000	2,2847

TOTAL Mão de Obra:	4,1294
VALOR:	6,03

5.3. C1948 - PONTO HIDRÁULICO, MATERIAL E EXECUÇÃO (PT)

Material	FONTE	UNID	COEFICIENTE	PREÇO UNITÁRIO	TOTAL
I0108	AREIA GROSSA	SEINFRA	M3	0,00350000	0,2815
I0441	CAL HIDRATADA	SEINFRA	KG	2,50000000	2,7500
I0805	CIMENTO PORTLAND	SEINFRA	KG	2,50000000	1,4000
I0884	COTOVELO PVC SOLDAVEL DE 25MM	SEINFRA	UN	2,00000000	1,8000
I0885	COTOVELO PVC SOLDAVEL DE 32MM	SEINFRA	UN	4,00000000	7,0400
I1293	JOELHO PVC ROSCAVEL DE 1"	SEINFRA	UN	1,00000000	4,9800
I1412	LUVA PVC SOLDAVEL DE 32MM	SEINFRA	UN	2,00000000	3,1000
I1426	LUVA REDUÇÃO PVC SOLDAVEL DE 32X25MM	SEINFRA	UN	1,00000000	2,9600
I1973	TE PVC SOLDAVEL 32MM	SEINFRA	UN	1,00000000	3,3300
I2200	TUBO PVC SOLDAVEL DE 25MM (3/4)	SEINFRA	M	1,20000000	3,5880
I2201	TUBO PVC SOLDAVEL DE 32MM (1")	SEINFRA	M	5,00000000	33,5500
TOTAL Material:					64,1398

Mão de Obra	FONTE	UNID	COEFICIENTE	PREÇO UNITÁRIO	TOTAL
I0043	AJUDANTE DE ENCANADOR	SEINFRA	H	3,00000000	50,3100
I2320	ENCANADOR	SEINFRA	H	3,00000000	60,9600
I2543	SERVENTE	SEINFRA	H	2,50000000	38,8750
TOTAL Mão de Obra:					150,1450
VALOR:					214,28

5.4. C1950 - PONTO SANITÁRIO, MATERIAL E EXECUÇÃO (PT)

Material	FONTE	UNID	COEFICIENTE	PREÇO UNITÁRIO	TOTAL
I0108	AREIA GROSSA	SEINFRA	M3	0,00400000	0,2989
I0441	CAL HIDRATADA	SEINFRA	KG	3,00000000	3,3000
I0805	CIMENTO PORTLAND	SEINFRA	KG	3,00000000	1,6800
I1282	JOELHO PVC PARA ESGOTO DE 100MM	SEINFRA	UN	1,00000000	6,1600
I1283	JOELHO PVC PARA ESGOTO DE 40MM	SEINFRA	UN	2,00000000	2,7800
I1284	JOELHO PVC PARA ESGOTO DE 50MM	SEINFRA	UN	1,00000000	1,8600
I2012	TE PVC PARA ESGOTO DE 100MM (4")	SEINFRA	UN	1,00000000	11,8300
I2013	TE PVC PARA ESGOTO DE 40MM (1 1/2")	SEINFRA	UN	1,00000000	2,3900
I2193	TUBO PVC ESGOTO DE 100MM (4") - (NBR 5688)	SEINFRA	M	0,33000000	3,5772
I2194	TUBO PVC ESGOTO DE 40MM (1 1/2") - (NBR 5688)	SEINFRA	M	1,50000000	5,8650
I2195	TUBO PVC ESGOTO DE 50MM (2") - (NBR 5688)	SEINFRA	M	0,50000000	3,3250
TOTAL Material:					43,0661

Mão de Obra	FONTE	UNID	COEFICIENTE	PREÇO UNITÁRIO	TOTAL
I0043	AJUDANTE DE ENCANADOR	SEINFRA	H	3,00000000	50,3100
I2320	ENCANADOR	SEINFRA	H	3,00000000	60,9600
I2543	SERVENTE	SEINFRA	H	2,50000000	38,8750
TOTAL Mão de Obra:					150,1450
VALOR:					193,21

5.5. C0350 - BACIA SIFONADA DE LOUÇA BRANCA C/ACESSÓRIOS E TUBO DE LIGAÇÃO (UN)

Material	FONTE	UNID	COEFICIENTE	PREÇO UNITÁRIO	TOTAL
I0174	BACIA SIFONADA DE LOUÇA BRANCA	SEINFRA	UN	1,00000000	148,5000
I0245	BOLSA DE BORRACHA DE 1 1/2" PARA BACIA	SEINFRA	UN	1,00000000	2,7800
I1579	PARAFUSO CROMADO P/FIXAÇÃO SANITARIOS, INCLUSIVE PORCA CEGA, ARRUELA E BUCHA DE NYLON	SEINFRA	UN	2,00000000	15,0000
I1925	TAMPA PLASTICA PARA BACIA	SEINFRA	UN	1,00000000	28,9500
I2190	TUBO DE LIGAÇÃO CROMADO COM CANOPLA - AJUSTÁVEL	SEINFRA	UN	1,00000000	76,0700
TOTAL Material:					271,3000

Mão de Obra	FONTE	UNID	COEFICIENTE	PREÇO UNITÁRIO	TOTAL
I0043	AJUDANTE DE ENCANADOR	SEINFRA	H	1,50000000	25,1550
I2320	ENCANADOR	SEINFRA	H	1,50000000	30,4800
TOTAL Mão de Obra:					55,6350
VALOR:					326,94

5.6. C4100 - LUMINÁRIA DE EMBUTIR CILÍNDRICA COM ANEL DE ARREMATE EM ALUMÍNIO ANODIZADO E PINTADO POR PROCESSO ELETROSTÁTICO COM REFLETOR EM ALUMÍNIO ANODIZADO ALTO BRILHO COM CONTROLE ANTIOFUSCAMENTO PARA LÂMPADA FLUORESCENTE COMPACTA DE 23W (UN)

Material	FONTE	UNID	COEFICIENTE	PREÇO UNITÁRIO	TOTAL
----------	-------	------	-------------	----------------	-------

Ignácio Costa Filho
Engenheiro Civ.
RNP 060 415087...

17921	LUMINÁRIA CILÍNDRICA DE EMBUTIR COM ANEL DE ARREMATE EM ALUMÍNIO ANODIZADO E PINTADO POR PROCESSO ELETROSTÁTICO COM REFLETOR EM ALUMÍNIO ANODIZADO ALTO BRILHO COM CONTROLE ANTIOFUSCAMENTO PARA LÂMPADA FLUORESCENTE	SEINFRA	UN	1,00000000	113,3100	113,3100
					TOTAL Material:	113,3100
Mão de Obra		FONTE	UNID	COEFICIENTE	PREÇO UNITÁRIO	TOTAL
I0042	AJUDANTE DE ELETRICISTA	SEINFRA	H	1,50000000	16,7700	25,1550
I2312	ELETRICISTA	SEINFRA	H	1,50000000	20,7700	31,1550
					TOTAL Mão de Obra:	56,3100
					VALOR:	169,62

5.7. C2484 - TOMADA 2 POLOS MAIS TERRA 20A 250V (UN)

Material		FONTE	UNID	COEFICIENTE	PREÇO UNITÁRIO	TOTAL
I2107	TOMADA 2POLOS E TERRA	SEINFRA	UN	1,00000000	8,4200	8,4200
					TOTAL Material:	8,4200
Mão de Obra		FONTE	UNID	COEFICIENTE	PREÇO UNITÁRIO	TOTAL
I0042	AJUDANTE DE ELETRICISTA	SEINFRA	H	0,29000000	16,7700	4,8633
I2312	ELETRICISTA	SEINFRA	H	0,29000000	20,7700	6,0233
					TOTAL Mão de Obra:	10,8866
					VALOR:	19,31

5.8. C1479 - INTERRUPTOR DUAS TECLAS SIMPLES 10A 250V (UN)

Material		FONTE	UNID	COEFICIENTE	PREÇO UNITÁRIO	TOTAL
I263	INTERRUPTOR 2 TECLAS SIMPLES	SEINFRA	UN	1,00000000	13,4200	13,4200
					TOTAL Material:	13,4200
Mão de Obra		FONTE	UNID	COEFICIENTE	PREÇO UNITÁRIO	TOTAL
I0042	AJUDANTE DE ELETRICISTA	SEINFRA	H	0,37000000	16,7700	6,2049
I2312	ELETRICISTA	SEINFRA	H	0,37000000	20,7700	7,6849
					TOTAL Mão de Obra:	13,8898
					VALOR:	27,31

5.9. C0550 - CABO EM PVC 1000V 16MM2 (M)

Material		FONTE	UNID	COEFICIENTE	PREÇO UNITÁRIO	TOTAL
I0369	CABO EM PVC 1000V 16MM2	SEINFRA	M	1,02000000	8,9900	9,1698
					TOTAL Material:	9,1698
Mão de Obra		FONTE	UNID	COEFICIENTE	PREÇO UNITÁRIO	TOTAL
I0042	AJUDANTE DE ELETRICISTA	SEINFRA	H	0,16000000	16,7700	2,6832
I2312	ELETRICISTA	SEINFRA	H	0,16000000	20,7700	3,3232
					TOTAL Mão de Obra:	6,0064
					VALOR:	15,18

5.10. C0556 - CABO EM PVC 1000V 6MM2 (M)

Material		FONTE	UNID	COEFICIENTE	PREÇO UNITÁRIO	TOTAL
I0375	CABO EM PVC 1000V 6MM2	SEINFRA	M	1,02000000	3,6500	3,7230
					TOTAL Material:	3,7230
Mão de Obra		FONTE	UNID	COEFICIENTE	PREÇO UNITÁRIO	TOTAL
I0042	AJUDANTE DE ELETRICISTA	SEINFRA	H	0,13000000	16,7700	2,1801
I2312	ELETRICISTA	SEINFRA	H	0,13000000	20,7700	2,7001
					TOTAL Mão de Obra:	4,8802
					VALOR:	8,60

5.11. C2068 - QUADRO DE DISTRIBUIÇÃO DE LUZ EMBUTIR ATÉ 24 DIVISÕES 332X332X95mm, C/BARRAMENTO (UN)

Material		FONTE	UNID	COEFICIENTE	PREÇO UNITÁRIO	TOTAL
I0193	BARRAMENTO NEUTRO P/ BAIXA TENSÃO	SEINFRA	UN	1,00000000	32,3900	32,3900
I0194	BARRAMENTO PRINCIPAL P/ BAIXA TENSÃO	SEINFRA	UN	1,00000000	31,8600	31,8600
I0195	BARRAMENTO TERRA P/ BAIXA TENSÃO	SEINFRA	UN	1,00000000	26,3400	26,3400
I1756	QUADRO DISTRIBUIÇÃO LUZ 332X332X95MM	SEINFRA	UN	1,00000000	107,2600	107,2600
					TOTAL Material:	197,8500
Mão de Obra		FONTE	UNID	COEFICIENTE	PREÇO UNITÁRIO	TOTAL
I0042	AJUDANTE DE ELETRICISTA	SEINFRA	H	3,00000000	16,7700	50,3100
I2312	ELETRICISTA	SEINFRA	H	3,00000000	20,7700	62,3100
					TOTAL Mão de Obra:	112,6200
					VALOR:	310,47

5.12. C1096 - DISJUNTOR MONOPOLAR EM QUADRO DE DISTRIBUIÇÃO 26A (UN)

Ignácio Costa Filho
Engenheiro Civil
RNP 060.415087-1

Material	FONTE	UNID	COEFICIENTE	PREÇO UNITÁRIO	TOTAL
I0984	DISJUNTOR MONOPOLAR 25A	SEINFRA	UN	1,00000000	9,5000
TOTAL Material:					9,5000
Mão de Obra	FONTE	UNID	COEFICIENTE	PREÇO UNITÁRIO	TOTAL
I0042	AJUDANTE DE ELETRICISTA	SEINFRA	H	0,30000000	16,7700
I2312	ELETRICISTA	SEINFRA	H	0,30000000	20,7700
TOTAL Mão de Obra:					11,2620
VALOR:					20,76

5.13. C1124 - DISJUNTOR TRIPOLAR EM QUADRO DE DISTRIBUIÇÃO 32A (UN)

Material	FONTE	UNID	COEFICIENTE	PREÇO UNITÁRIO	TOTAL
I1010	DISJUNTOR TRIPOLAR 32A	SEINFRA	UN	1,00000000	51,5100
TOTAL Material:					51,5100
Mão de Obra	FONTE	UNID	COEFICIENTE	PREÇO UNITÁRIO	TOTAL
I0042	AJUDANTE DE ELETRICISTA	SEINFRA	H	0,90000000	16,7700
I2312	ELETRICISTA	SEINFRA	H	0,90000000	20,7700
TOTAL Mão de Obra:					33,7860
VALOR:					85,30

5.14. C0348 - BACIA DE LOUÇA BRANCA C/CAIXA ACOPLADA (UN)

Material	FONTE	UNID	COEFICIENTE	PREÇO UNITÁRIO	TOTAL
I0171	BACIA LOUÇA BRANCA PARA CAIXA ACOPLADA	SEINFRA	UN	1,00000000	395,9500
I06	CAIXA ACOPLADA DE LOUÇA BRANCA PARA BACIA	SEINFRA	UN	1,00000000	209,4800
I091	ENGATE CROMADO	SEINFRA	UN	1,00000000	17,7100
I1180	FITA DE VEDAÇÃO	SEINFRA	M	0,56000000	0,2800
I1579	PARAFUSO CROMADO P/FIXAÇÃO SANITARIOS, INCLUSIVE PORCA CEGA, ARRUELA E BUCHA DE NYLON	SEINFRA	UN	2,00000000	7,5000
I1925	TAMPA PLASTICA PARA BACIA	SEINFRA	UN	1,00000000	28,9500
TOTAL Material:					667,2468
Mão de Obra	FONTE	UNID	COEFICIENTE	PREÇO UNITÁRIO	TOTAL
I0043	AJUDANTE DE ENCANADOR	SEINFRA	H	2,00000000	16,7700
I2320	ENCANADOR	SEINFRA	H	2,00000000	20,3200
TOTAL Mão de Obra:					74,1800
VALOR:					741,43

6.1. C0358 - BANCADA DE GRANITO PRETO C/BOLEAMENTO DUPLO (COLOCADO) (M2)

Material	FONTE	UNID	COEFICIENTE	PREÇO UNITÁRIO	TOTAL
I0108	AREIA GROSSA	SEINFRA	M3	0,00800000	74,7200
I0185	BANCADA DE GRANITO PRETO C/BOLEAMENTO DUPLO	SEINFRA	M2	1,00000000	833,4900
I0805	CIMENTO PORTLAND	SEINFRA	KG	3,20000000	0,5600
TOTAL Material:					835,8798
Mão de Obra	FONTE	UNID	COEFICIENTE	PREÇO UNITÁRIO	TOTAL
I2391	PEDREIRO	SEINFRA	H	2,00000000	20,7700
I2543	SERVENTE	SEINFRA	H	2,00000000	15,5500
TOTAL Mão de Obra:					72,6400
VALOR:					908,52

6.2. C3997 - BANCADA EM GRANITO P/ PIA DE COZINHA, INCL. CUBA DE AÇO INOX E ACESSÓRIOS (CJ)

Material	FONTE	UNID	COEFICIENTE	PREÇO UNITÁRIO	TOTAL
I0184	BANCADA DE GRANITO C/ L=0,60m E E=0,03m	SEINFRA	M2	1,32000000	370,4400
I0915	CUBA DE AÇO INOX	SEINFRA	UN	1,00000000	131,6100
I1513	MASSA CORRIDA A BASE DE PVA	SEINFRA	KG	0,60000000	2,9200
I1861	SIFÃO CROMADO 1 1/4"X1 1/2"	SEINFRA	UN	1,00000000	136,6200
I2271	VÁLVULA DE METAL 1 1/4"	SEINFRA	UN	1,00000000	31,6700
TOTAL Material:					790,6328
Mão de Obra	FONTE	UNID	COEFICIENTE	PREÇO UNITÁRIO	TOTAL
I2320	ENCANADOR	SEINFRA	H	1,50000000	20,3200
I2391	PEDREIRO	SEINFRA	H	1,40000000	20,7700
I2543	SERVENTE	SEINFRA	H	2,90000000	15,5500
TOTAL Mão de Obra:					104,6530
Serviço	FONTE	UNID	COEFICIENTE	PREÇO UNITÁRIO	TOTAL
C0170	ARGAMASSA DE CIMENTO E AREIA S/PEN. TRAÇO 1:3	SEINFRA	M3	0,00230000	509,7400
TOTAL Serviço:					1,1724
VALOR:					896,46

Ignácio Costa Filho
Engenheiro Civil
RNP 060 415087-3

6.3. C3410 - CALÇADA DE PROTEÇÃO EM CIMENTADO C/ BASE DE CONCRETO (M2)

Serviço	FONTE	UNID	COEFICIENTE	PREÇO UNITÁRIO	TOTAL	
C0055	ALVENARIA DE EMBASAMENTO DE TIJOLO COMUM, C/ARGAMASSA MISTA C/ CAL HIDRATADA	SEINFRA	M3	0,18000000	863,93000	155,5074
C1213	EMBOÇO C/ ARGAMASSA MISTA DE CIMENTO, CAL HIDRATADA E AREIA S/PENEIRAR TRACO 1:2:9 ESP. = 20mm P/ PAREDE	SEINFRA	M2	0,52000000	31,92000	16,5984
C2784	ESCAVAÇÃO MANUAL SOLO DE 1A.CAT. PROF. ATÉ 1.50m	SEINFRA	M3	0,12000000	41,21000	4,9452
C1609	LASTRO DE CONCRETO INCLUINDO PREPARO E LANÇAMENTO	SEINFRA	M3	0,07000000	527,53000	86,9285
C2898	PINTURA HIDRACOR	SEINFRA	M2	0,52000000	9,70000	5,0440
C1915	PISO CIMENTADO C/ ARGAMASSA DE CIMENTO E AREIA S/ PENEIRAR, TRACO 1:4 ESP. = 1,5cm	SEINFRA	M2	1,00000000	42,95000	42,9500
C2921	REATERRO C/COMPACTAÇÃO MANUAL S/CONTROLE, MATERIAL DA VALA	SEINFRA	M3	0,12000000	26,43000	3,1716
C2121	REBOCO C/ARGAMASSA DE CAL EM PASTA E AREIA PENEIRADA TRACO 1:3 ESP=5 mm P/PAREDE	SEINFRA	M2	0,52000000	22,14000	11,5128
TOTAL Serviço:					276,6579	
VALOR:					276,66	

6.4. C2666 - VERGA RETA DE CONCRETO ARMADO (M3)

Equipamento Custo Horário	FONTE	UNID	COEFICIENTE	PREÇO UNITÁRIO	TOTAL	
I0682	BETONEIRA ELÉTRICA 580L (CHP)	SEINFRA	H	0,71400000	22,3108	15,9299
TOTAL Equipamento Custo Horário:					15,9299	
Material	FONTE	UNID	COEFICIENTE	PREÇO UNITÁRIO	TOTAL	
I0157	AÇO CA-25	SEINFRA	KG	60,00000000	9,51000	570,6000
I0103	ARAME RECOZIDO N.18 BWG	SEINFRA	KG	1,20000000	10,05000	12,0600
I0109	AREIA MEDIA	SEINFRA	M3	0,62350000	67,50000	42,0863
I0280	BRITA	SEINFRA	M3	0,87800000	76,19000	66,8948
I0805	CIMENTO PORTLAND	SEINFRA	KG	327,60000000	0,56000	183,4560
I1691	PONTALETE / BARROTE DE 3"x3"	SEINFRA	M	0,60000000	12,61000	7,5660
I1728	PREGO 18X27 (2.1/2" X 10) (APROXIMADAMENTE 198UN/KG)	SEINFRA	KG	2,00000000	13,80000	27,6000
I1916	TABUA DE 1" DE 3A. - L = 30cm	SEINFRA	M	5,00000000	10,01000	50,0500
TOTAL Material:					960,3131	
Mão de Obra	FONTE	UNID	COEFICIENTE	PREÇO UNITÁRIO	TOTAL	
I0037	AJUDANTE	SEINFRA	H	12,30000000	16,77000	206,2710
I0121	ARMADOR/FERREIRO	SEINFRA	H	4,80000000	20,77000	99,6960
I0498	CARPINTEIRO	SEINFRA	H	7,50000000	20,77000	155,7750
I2391	PEDREIRO	SEINFRA	H	2,00000000	20,77000	41,5400
I2543	SERVENTE	SEINFRA	H	12,00000000	15,55000	186,6000
TOTAL Mão de Obra:					689,8820	
VALOR:					1.666,12	

6.5. C1807 - MURO CONTORNO DE ALVENARIA E CONCRETO (PILAR+CINTA) REBOCADO, COM PINTURA (M2)

Equipamento Custo Horário	FONTE	UNID	COEFICIENTE	PREÇO UNITÁRIO	TOTAL	
I0682	BETONEIRA ELÉTRICA 580L (CHP)	SEINFRA	H	0,03000000	22,3108	0,6693
TOTAL Equipamento Custo Horário:					0,6693	
Material	FONTE	UNID	COEFICIENTE	PREÇO UNITÁRIO	TOTAL	
I0163	AÇO CA-50	SEINFRA	KG	2,18000000	9,50000	20,7100
I0103	ARAME RECOZIDO N.18 BWG	SEINFRA	KG	0,04000000	10,05000	0,4020
I0108	AREIA GROSSA	SEINFRA	M3	0,08000000	74,72000	5,9776
I0109	AREIA MEDIA	SEINFRA	M3	0,08500000	67,50000	5,7375
I0280	BRITA	SEINFRA	M3	0,03000000	76,19000	2,2857
I0805	CIMENTO PORTLAND	SEINFRA	KG	45,00000000	0,56000	25,2000
I1600	PEDRA DE MÃO (RACHÃO)	SEINFRA	M3	0,15000000	66,06000	9,9090
I1605	PEDRISCO	SEINFRA	M3	0,01000000	73,90000	0,7390
I1917	TABUA DE 1" - L = 12cm	SEINFRA	M	0,45000000	5,76000	2,5920
I2081	TIJOLO CERÂMICO FURADO 9X19X19CM	SEINFRA	UN	25,00000000	0,68000	17,0000
I2082	TIJOLO MACIÇO COMUM	SEINFRA	UN	18,00000000	0,58000	10,4400
I2098	TINTA MINERAL IMPERMEÁVEL EM PÓ	SEINFRA	KG	0,87000000	3,15000	2,7405
TOTAL Material:					103,7333	
Mão de Obra	FONTE	UNID	COEFICIENTE	PREÇO UNITÁRIO	TOTAL	
I0040	AJUDANTE DE ARMADOR/FERREIRO	SEINFRA	H	0,15000000	16,77000	2,5155
I0045	AJUDANTE DE PINTOR	SEINFRA	H	0,22000000	16,77000	3,6894
I0121	ARMADOR/FERREIRO	SEINFRA	H	0,15000000	20,77000	3,1155
I2391	PEDREIRO	SEINFRA	H	3,20000000	20,77000	66,4640
I2395	PINTOR	SEINFRA	H	0,75000000	20,77000	15,5775
I2543	SERVENTE	SEINFRA	H	5,20000000	15,55000	80,8600
TOTAL Mão de Obra:					172,2219	

VALOR: 276,62

6.6. C4727 - CERCA/GRADIL NYLOFOR H=1,53M, MALHA 5 X 20CM - FIO 5,00MM, COM FIXADORES DE POLIAMIDA EM POSTE 40 x 60 MM CHUMBADOS EM BASE DE CONCRETO (EXCLUSIVE ESTA), REVESTIDOS EM POLIESTER POR PROCESSO DE PINTURA ELETROSTÁTICA (GRADIL E POSTE), NAS CORES VERDE OU BRANCA. FORNECIMENTO E INSTALAÇÃO (M)

Material	FONTE	UNID	COEFICIENTE	PREÇO UNITÁRIO	TOTAL
19048	FIXADOR POLIAMIDA PARA POSTE, NAS CORES VERDE OU BRANCA	SEINFRA	UN	1,20000000	6,6120
19041	PAINEL NYLOFOR 1,53M x 2,5M (A X L) - MALHA 5 x 20 CM - FIO 5,00MM, REVESTIDO EM POLIESTER POR PROCESSO DE PINTURA ELETROSTÁTICA NAS CORES VERDE OU BRANCA	SEINFRA	UN	0,40000000	436,5900
19047	POSTE 40 x 60 MM, PINTURA ELETROSTÁTICA EM POLIESTER, NAS CORES VERDE OU BRANCA (H=2,00M - COM TAMPA) CHUMBADO	SEINFRA	UN	0,40000000	74,9700
19049	SERVIÇO - COLOCAÇÃO E MONTAGEM DE CERCA/GRADIL NYLOFOR	SEINFRA	M2	1,53000000	16,5400
TOTAL Material:					236,5422
VALOR:					236,54

6.7. C0073 - ALVENARIA DE TIJOLO CERÂMICO FURADO (9x19x19)cm C/ARGAMASSA MISTA DE CAL HIDRATADA ESP.=10cm (1:2:8) (M2)

Material	FONTE	UNID	COEFICIENTE	PREÇO UNITÁRIO	TOTAL
10109	AREIA MEDIA	SEINFRA	M3	0,01500000	67,5000
10441	CAL HIDRATADA	SEINFRA	KG	2,18000000	1,1000
10805	CIMENTO PORTLAND	SEINFRA	KG	2,18000000	0,5600
12081	TIJOLO CERÂMICO FURADO 9X19X19CM	SEINFRA	UN	25,00000000	0,6800
TOTAL Material:					21,6313
Mão de Obra	FONTE	UNID	COEFICIENTE	PREÇO UNITÁRIO	TOTAL
12391	PEDREIRO	SEINFRA	H	1,00000000	20,7700
143	SERVENTE	SEINFRA	H	1,12000000	17,4160
TOTAL Mão de Obra:					38,1860
VALOR:					59,82

7.1. C4428 - PORTA TIPO PARANÁ (0,80 x 2,10 m), COMPLETA (UN)

Serviço	FONTE	UNID	COEFICIENTE	PREÇO UNITÁRIO	TOTAL
C4422	ALIZAR DE MADEIRA L= 5 cm (1 FACE)	SEINFRA	CJ	2,00000000	38,3000
C4421	FORRAMENTO DE MADEIRA L = 15 cm	SEINFRA	CJ	1,00000000	366,1400
C4427	PORTA TIPO PARANÁ (0,80 x 2,10 m), C/ FERRAGENS	SEINFRA	UN	1,00000000	337,3500
TOTAL Serviço:					780,0900
VALOR:					780,09

7.2. C4515 - JANELA EM ALUMINIO ANODIZADO NATURAL/FOSCO, DE CORRER, COM BANDEIROLA E/OU PEITORIL, SEM VIDRO - FORNECIMENTO E MONTAGEM (M2)

Material	FONTE	UNID	COEFICIENTE	PREÇO UNITÁRIO	TOTAL
18339	JANELA EM ALUMINIO ANODIZADO NATURAL/FOSCO, DE CORRER, COM BANDEIROLA E/OU PEITORIL, SEM VIDRO (COLOCADA)	SEINFRA	M2	1,00000000	287,1000
TOTAL Material:					287,1000
VALOR:					287,10

7.3. 750 - VIDRO TEMPERADO INCOLOR C/MASSA E-8MM, COLOCADO (M2)

Material	FONTE	UNID	COEFICIENTE	PREÇO UNITÁRIO	TOTAL
11516	MASSA PARA VIDRO	SEINFRA	KG	1,50000000	9,7400
19448	VIDRO TEMPERADO 8MM INCOLOR SEM COLOCAÇÃO	SEINFRA	M2	1,00000000	271,9600
TOTAL Material:					286,5700
Mão de Obra	FONTE	UNID	COEFICIENTE	PREÇO UNITÁRIO	TOTAL
10037	AJUDANTE	SEINFRA	H	0,50000000	16,7700
11530	MONTADOR	SEINFRA	H	0,50000000	20,7700
TOTAL Mão de Obra:					18,7700
VALOR:					305,34

7.4. C4755 - GUARDA CORPO C/ CORRIMÃO EM TUBO SUPERIOR DE AÇO GALVANIZADO 3" 80MM (M)

Material	FONTE	UNID	COEFICIENTE	PREÇO UNITÁRIO	TOTAL
10877	COTOVELO AÇO GALVANIZADO DE 3"	SEINFRA	UN	0,20000000	96,6400
10897	CRUZETA AÇO GALVANIZADO 2 1/2"	SEINFRA	UN	0,40000000	144,5800
11951	TE AÇO GALVANIZADO DE 3"	SEINFRA	UN	0,60000000	127,3000
12173	TUBO AÇO GALVANIZADO DE 80MM (3")	SEINFRA	M	2,70000000	118,6100
TOTAL Material:					473,7870
Mão de Obra	FONTE	UNID	COEFICIENTE	PREÇO UNITÁRIO	TOTAL
10121	ARMADOR/FERREIRO	SEINFRA	H	1,30000000	20,7700
12391	PEDREIRO	SEINFRA	H	1,30000000	20,7700
TOTAL Mão de Obra:					54,0220
VALOR:					527,79

Ignácio Costa Filho
Engenheiro Civil
RNP 060 415087-3

8.1. C1628 - LIMPEZA GERAL (M2)

Mão de Obra		FONTE	UNID	COEFICIENTE	PREÇO UNITÁRIO	TOTAL
12543	SERVENTE	SEINFRA	H	0,70000000	15,5500	10,8850
					TOTAL Mão de Obra:	10,8850
					VALOR:	10,88

 Ignácio Costa Filho
 Engenheiro Civil
 RNP: 060415087-3



(Handwritten mark)

(Handwritten mark)

(Handwritten mark)



PREFEITURA DE
TEJUÇUOCA

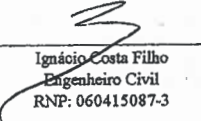

ITEM	DESCRIÇÃO	VALOR (R\$)	MÊS 1	MÊS 2	MÊS 3	MÊS 4	Total parcela
1	SERVIÇOS PRELIMINARES	44.584,77	100,00%				100,00' %'
			44.584,77				44.584,77
2	PISOS	126.246,32	20,00%	40,00%	40,00%		100,00' %'
			25.249,26	50.498,53	50.498,53		126.246,32
3	REVESTIMENTOS E ACABAMENTOS	140.958,64		20,00%	40,00%	40,00%	100,00' %'
				28.191,73	56.383,46	36.383,45	140.958,64
4	COBERTURA	66.274,90	50,00%	50,00%			100,00' %'
			33.137,45	33.137,45			66.274,90
5	INSTALAÇÕES	60.408,63	25,00%	25,00%	25,00%	25,00%	100,00' %'
			15.102,16	15.102,16	15.102,16	15.102,15	60.408,63
6	DIVERSOS	97.516,65		25,00%	25,00%	50,00%	100,00' %'
				24.379,16	24.379,16	48.758,33	97.516,65
7	ESQUADRIAS E FERRAGENS	28.352,94		50,00%	50,00%		100,00' %'
				14.176,47	14.176,47		28.352,94
8	LIMPEZA FINAL	6.528,00				100,00%	100,00' %'
						6.528,00	6.528,00
9	Benefícios e Despesas Indiretas (BDI)	147.969,72	20,68%	28,99%	28,12%	22,21%	100,00' %'
			30.600,14	42.896,42	41.609,09	32.864,07	147.969,72
		718.840,57	148.673,78	208.381,92	202.148,87	159.636,00	718.840,57
			148.673,78	357.055,70	559.204,57	718.840,57	

Ignácio Costa Filho
Engenheiro Civil
RNP: 060415087-3







PREFEITURA DE
TEJUÇUOCA



[Handwritten signature]

[Handwritten signature]

COD	DESCRIÇÃO	HORA %	MES %
A	GRUPO A		
A1	INSS	20,00	20,00
A2	SESI	1,50	1,50
A3	SENAI	1,00	1,00
A4	INCRA	0,20	0,20
A5	SEBRAE	0,60	0,60
A6	Salário Educação	2,50	2,50
A7	Seguro Contra Acidentes de Trabalho	3,00	3,00
A8	FGTS	8,00	8,00
A9	SECONCI	0,00	0,00
	TOTAL	36,80	36,80

B	GRUPO B		
P	Repouso Semanal Remunerado	17,85	0,00
L	Feriados	3,71	0,00
B3	Auxílio - Enfermidade	0,87	0,66
B4	13° Salário	10,98	8,33
B5	Licença Paternidade	0,07	0,05
B6	Faltas Justificadas	0,73	0,56
B7	Dias de Chuvas	1,58	0,00
B8	Auxílio Acidente de Trabalho	0,11	0,08
B9	Férias Gozadas	11,63	8,83
B10	Salário Maternidade	0,04	0,03
	TOTAL	47,57	18,54

C	GRUPO C		
C1	Aviso Prévio Indenizado	5,49	4,17
C2	Aviso Prévio Trabalhado	0,13	0,10
C3	Férias Indenizadas	2,43	1,84
C4	Depósito Rescisão Sem Justa Causa	3,02	2,29
C5	Indenização Adicional	0,46	0,35
	TOTAL	11,53	8,75

D	GRUPO D		
D1	Reincidência de Grupo A sobre Grupo B	17,51	6,82
D2	Reincidência de Grupo A sobre Aviso Prévio Trabalhado e Reincidência do FGTS sobre Aviso Prévio Indenizado	0,49	0,37
	TOTAL	18,00	7,19

Horista = 113,90%
Mensalista = 71,28%

A + B + C + D

COD	DESCRIÇÃO	HORA %	MES %
A	GRUPO A		
A1	INSS	0,00	0,00
A2	SESI	1,50	1,50
A3	SENAI	1,00	1,00
A4	INCRA	0,20	0,20
A5	SEBRAE	0,60	0,60
A6	Salário Educação	2,50	2,50
A7	Seguro Contra Acidentes de Trabalho	3,00	3,00
A8	FGTS	8,00	8,00
A9	SECONCI	0,00	0,00
	TOTAL	16,80	16,80

B	GRUPO B		
---	---------	--	--

[Handwritten signature]

Ignácio Costa Filho
Engenheiro Civil
RNP 060 415087-3



B1	Repouso Semanal Remunerado	17,84	0,00
B2	Feridos	3,71	0,00
B3	Auxílio - Enfermidade	0,87	0,67
B4	13° Salário	10,80	8,33
B5	Licença Paternidade	0,07	0,06
B6	Faltas Justificadas	0,72	0,56
B7	Dias de Chuvas	1,55	0,00
B8	Auxílio Acidente de Trabalho	0,11	0,08
B9	Férias Gozadas	8,71	6,73
B10	Salário Maternidade	0,03	0,03
TOTAL		44,41	16,46

C GRUPO C			
C1	Aviso Prévio Indenizado	5,40	4,17
C2	Aviso Prévio Trabalhado	0,13	0,10
C3	Férias Indenizadas	4,85	3,75
C4	Depósito Rescisão Sem Justa Causa	3,90	3,01
C5	Indenização Adicional	0,45	0,35
TOTAL		14,73	11,38

D GRUPO D			
D1	Reincidência de Grupo A sobre Grupo B	7,46	2,77
D2	Reincidência de Grupo A sobre Aviso Prévio Trabalhado e Reincidência do FGTS sobre Aviso Prévio Indenizado	0,45	0,35
TOTAL		7,91	3,12

Horista = 83,85%
Mensalista = 47,76%

A + B + C + D

COD	DESCRIÇÃO	HORA %	MES %
A GRUPO A			
A1	INSS	0,00	0,00
A2	SESI	1,50	1,50
A3	SENAI	1,00	1,00
A4	INCRA	0,20	0,20
A5	SEBRAE	0,60	0,60
A6	Salário Educação	2,50	2,50
A7	Seguro Contra Acidentes de Trabalho	3,00	3,00
A8	FGTS	8,00	8,00
A9	SECONCI	0,00	0,00
TOTAL		16,80	16,80

B GRUPO B			
B1	Repouso Semanal Remunerado	17,88	0,00
B2	Feridos	3,72	0,00
B3	Auxílio - Enfermidade	0,92	0,69
B4	13° Salário	11,01	8,33
B5	Licença Paternidade	0,08	0,06
B6	Faltas Justificadas	0,73	0,56
B7	Dias de Chuvas	1,67	0,00
B8	Auxílio Acidente de Trabalho	0,12	0,09
B9	Férias Gozadas	11,80	8,93
B10	Salário Maternidade	0,03	0,02
TOTAL		47,96	18,68

C GRUPO C			
C1	Aviso Prévio Indenizado	7,12	5,39
C2	Aviso Prévio Trabalhado	0,40	0,30
C3	Férias Indenizadas	2,40	1,82
C4	Depósito Rescisão Sem Justa Causa	4,83	3,66
C5	Indenização Adicional	0,60	0,45
TOTAL		15,35	11,62

D GRUPO D			
D1	Reincidência de Grupo A sobre Grupo B	8,06	3,14
D2	Reincidência de Grupo A sobre Aviso Prévio Trabalhado e Reincidência do FGTS sobre Aviso Prévio Indenizado	0,64	0,48

Ignácio Costa Filho
Engenheiro Civil
RNP 080 415087-3

TOTAL	8,70	3,62
--------------	-------------	-------------

Horista = 88,81%
Mensalista = 50,72%

A + B + C + D



[Handwritten signature]

[Handwritten signature]

[Handwritten signature]

COD	DESCRIÇÃO	HORA %	MES %
A	GRUPO A		
A1	INSS	0,00	0,00
A2	SESI	1,50	1,50
A3	SENAI	1,00	1,00
A4	INCRA	0,20	0,20
A5	SEBRAE	0,60	0,60
A6	Salário Educação	2,50	2,50
A7	Seguro Contra Acidentes de Trabalho	3,00	3,00
A8	FGTS	8,00	8,00
A9	SECONCI	0,00	0,00
	TOTAL	16,80	16,80

B	GRUPO B		
B1	Repouso Semanal Remunerado	17,85	0,00
P	Feridos	3,71	0,00
B.	Auxílio - Enfermidade	0,87	0,66
B4	13º Salário	11,03	8,33
B5	Licença Paternidade	0,07	0,05
B6	Faltas Justificadas	0,74	0,56
B7	Dias de Chuvas	1,59	0,00
B8	Auxílio Acidente de Trabalho	0,11	0,08
B9	Férias Gozadas	12,35	9,33
B10	Salário Maternidade	0,04	0,03
	TOTAL	48,36	19,04

C	GRUPO C		
C1	Aviso Prévio Indenizado	5,52	4,17
C2	Aviso Prévio Trabalhado	0,13	0,10
C3	Férias Indenizadas	1,72	1,30
C4	Depósito Rescisão Sem Justa Causa	2,87	2,17
C5	Indenização Adicional	0,46	0,35
	TOTAL	10,70	8,09

D	GRUPO D		
D1	Reincidência de Grupo A sobre Grupo B	8,12	3,20
D2	Reincidência de Grupo A sobre Aviso Prévio Trabalhado e Reincidência do FGTS sobre Aviso Prévio Indenizado	0,46	0,35
	TOTAL	8,58	3,55

Horista = 84,44%
Mensalista = 47,48%

A + B + C + D

[Handwritten signature]
Ignácio Costa Filho
Engenheiro Civil
RNP: 060415087-3

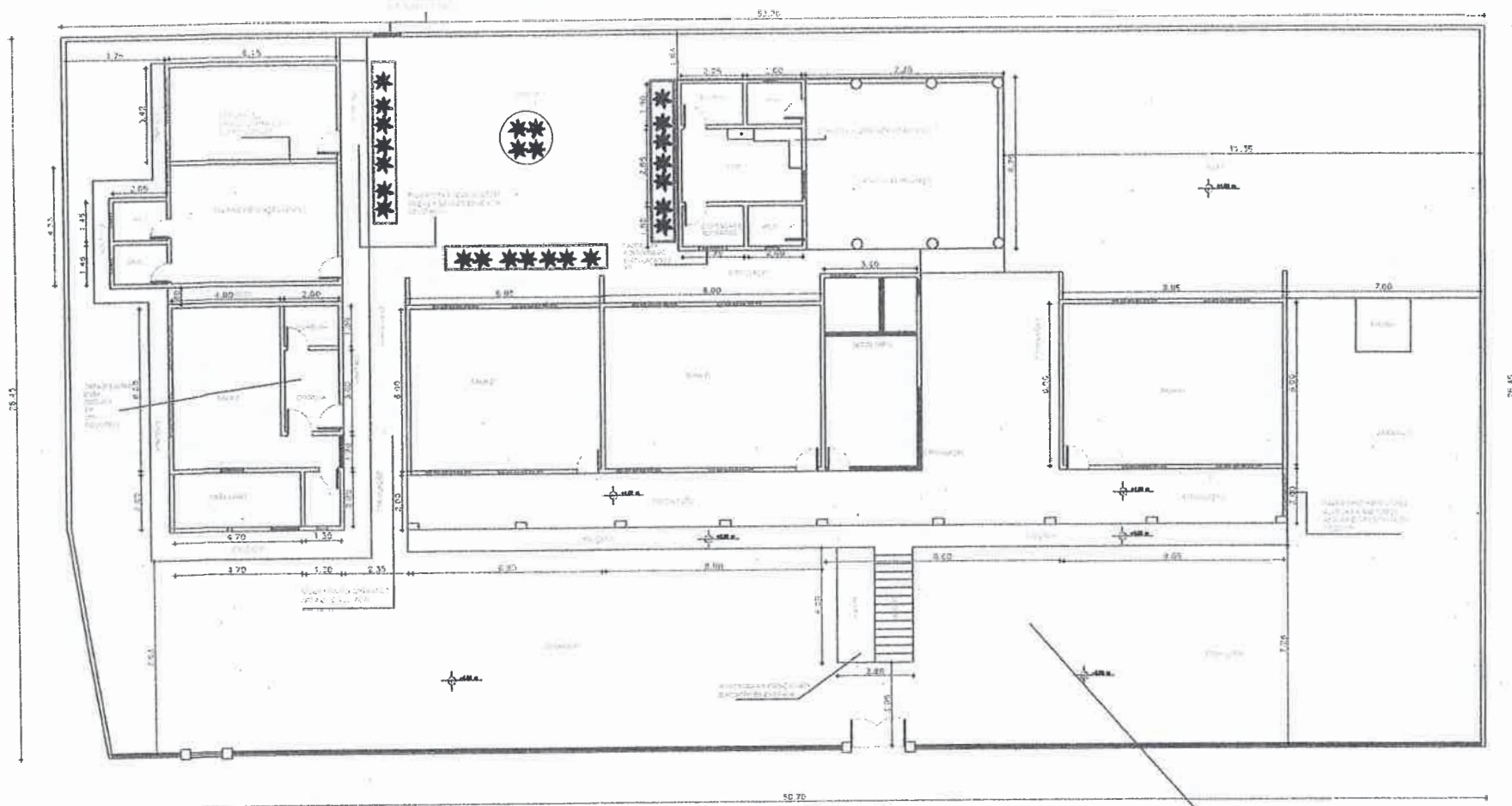

01 PLANTA BAIXA TÉRRIO

COORDENADA
444690/9582727

[Handwritten signature]

[Handwritten signature]

[Handwritten signature]

 PREFEITURA DE TEJUÇUOCA	
REFORMA DE ESCOLA	
UMARI	LIVRARI
PLANTA BAIXA	00162
	
Inscrição Cadastral: 00162 Registro em OBRAS: 00162-3	
1/1	



PREFEITURA DE
TEJUÇUOCA



ESPECIFICAÇÕES TÉCNICAS

GENERALIDADES

OBJETIVO

Este Caderno de Especificações Técnicas tem por objetivo estabelecer as condições técnicas (normas e especificações para materiais e serviços) que presidirão o desenvolvimento das obras de **REFORMA DA ESCOLA NA LOCALIDADE DE UMARI - TEJUÇUOCA/CE.**

CONTRATO – DISPOSIÇÕES CONTRATUAIS

As disposições referentes a pagamento, paralisação da obra, prazos, reajustamentos, multas e sanções, recebimento ou rejeição de serviços, responsabilidades por danos a terceiros e, de modo geral, as relações entre a contratante e a empreiteira, acham-se consubstanciadas no Edital de Licitação, no contrato e nos dispositivos legais concernentes à matéria.

PROJETOS

A execução das obras deverá obedecer integral e rigorosamente aos projetos, especificações e detalhes que serão fornecidos pela contratante à empreiteira, na fase de licitação da obra, com todas as características necessárias à perfeita execução dos serviços. Compete à empreiteira fazer minucioso estudo, verificação e comparação de todos os desenhos dos projetos arquitetônico, estrutural, de instalações, das especificações e demais documentos integrantes da documentação técnica fornecida pela contratante para execução da obra.

Dos resultados desta verificação preliminar deverá a empreiteira dar imediata comunicação escrita à contratante, apontando discrepâncias, omissões ou erros que tenha observado, inclusive sobre qualquer transgressão às normas técnicas, regulamentos ou leis em vigor, de forma a serem sanados os erros, omissões ou discrepâncias que possam trazer embaraço ao perfeito desenvolvimento das obras.

NORMAS

Fazem parte integrante deste caderno de encargos, independentemente de transcrição, todas as normas (NBRs) da Associação Brasileira de Normas Técnicas (ABNT), bem como outras citadas no texto, que tenham relação com os serviços objeto do contrato.

ASSISTÊNCIA TÉCNICA E ADMINISTRATIVA

A empreiteira se obriga a, sob as responsabilidades legais vigentes, prestar toda a assistência técnica e administrativa necessária a imprimir andamento conveniente às obras e serviços. A responsabilidade técnica da obra será de profissional pertencente ao quadro de pessoal da empresa, devidamente habilitado e registrado no CREA local.

MATERIAIS, MÃO-DE-OBRA E EQUIPAMENTOS

Para as obras e serviços contratados, caberá à empreiteira fornecer e conservar o equipamento mecânico e o ferramental necessários e arremeter mão de obra idônea, de modo a reunir permanentemente em serviço uma equipe homogênea e suficiente de operários, mestres e encarregados que assegurem progresso satisfatório às obras. Será ainda de responsabilidade da empreiteira o fornecimento dos materiais necessários, todos de primeira qualidade e em quantidade suficiente para conclusão das obras no prazo fixado em contrato. A empreiteira só poderá usar qualquer material depois de submetê-lo ao exame e aprovação da fiscalização, a quem caberá impugnar seu emprego, quando estiver em desacordo com as especificações e projetos. O emprego de qualquer marca de material não especificado e considerado como "similar" só se fará mediante solicitação por escrito da empreiteira e autorização também por escrito da fiscalização.

Ignácio Cestari Filho
Engenheiro Civil
RNP 080 415087-3



PREFEITURA DE TEJUÇUOCA



Se circunstâncias ou condições locais tornarem aconselhável a substituição de alguns dos materiais especificados por outros equivalentes, esta substituição poderá efetuar-se desde que haja expressa autorização, por escrito, da fiscalização, para cada caso particular.

Obriga-se o construtor a retirar do recinto das obras quaisquer materiais porventura impugnados pela fiscalização, dentro de um prazo não superior a 72 (setenta e duas) horas a contar da notificação.

Será colocada na obra pelo construtor as "placas da obra", com dimensões, detalhes e letreiros fornecidos pela Contratante. Além desta, serão colocadas placas em observância às exigências do CREA-CE, indicando nomes e atribuições dos responsáveis técnicos pela obra e pelos projetos. É vedada a afixação de placas de anúncios, emblemas ou propagandas.

Serão de responsabilidade do construtor os serviços de vigilância da obra, até que seja efetuado o recebimento provisório da mesma.

FISCALIZAÇÃO

Será de responsabilidade da contratante a fiscalização da obra, que indicará profissionais habilitados, devidamente credenciados junto ao construtor e sempre adiante designados por fiscalização, com autoridade para exercer, em nome da contratada, toda e qualquer ação de orientação geral, controle e fiscalização das obras e serviços de construção. As relações mútuas entre a contratada e cada contratado serão mantidas por intermédio da fiscalização. A empreiteira é obrigada a facilitar meticulosa fiscalização dos materiais e execução das obras e serviços contratados, facultando à fiscalização o acesso a todas as partes das obras. Obriga-se, ainda, a facilitar a vistoria de materiais em depósitos ou quaisquer dependências onde se encontrem.

INÍCIO

Os serviços serão iniciados dentro de no máximo 05 (cinco) dias a contar da data de assinatura do contrato.

PRAZO

O prazo para execução dos serviços terá o que constar no contrato, de acordo com o estipulado nas instruções da Licitação.

SERVIÇOS EXTRAORDINÁRIOS

Possíveis acréscimos de serviços a serem executados, deverão ser de prévio conhecimento e aprovação por escrito da fiscalização, que deles dará ciência à administração da contratante.

SERVIÇOS SUPRIMIDOS

Os eventuais decréscimos de serviços, cuja não execução seja determinada pela fiscalização com prévia anuência da administração da contratante, terão seus preços deduzidos do orçamento inicial pelo mesmo valor ali estipulado.

TÉRMINO – RECEBIMENTOS

Quando as obras ficarem concluídas, de acordo com o contrato, será lavrado um Termo de Recebimento Provisório das mesmas. Este Termo será elaborado em três vias de igual teor, assinadas pela comissão de recebimento designada pela direção da contratante, devendo a terceira via ser entregue ao construtor. O Termo de Recebimento definitivo das obras e serviços contratados será lavrado 90 (noventa) dias após o recebimento provisório, desde que tenham sido atendidas todas as reclamações da fiscalização referentes a defeitos e imperfeições que venham a ser verificadas em qualquer elemento das obras e serviços executados.

Ignácio Costa Filho
Engenheiro Civil
RUBR. Nº 415087-3



PREFEITURA DE TEJUÇUOCA



À época do recebimento definitivo deverão estar solucionadas todas as reclamações porventura feitas quanto à falta de pagamento de operários, fornecedores de material e prestadores de serviços empregados na edificação, inclusive no que disser respeito à Previdência Social, CREA, FGTS, Imposto sobre Serviços, Imposto Sindical e PIS, bem como outras por acaso vigentes na época.

O Termo de Recebimento definitivo será lavrado em três vias de igual teor, assinadas pela comissão de recebimento designada pela direção da contratante, devendo a terceira via ser entregue ao construtor.

O prazo de responsabilidade civil pela execução e solidez da obra a que se refere o artigo 1245 do Código Civil Brasileiro (5 anos), será contado a partir da data do Termo de Recebimento definitivo.

LICENÇAS E FRANQUIAS

O construtor é obrigado a obter todas as licenças, aprovações e franquias necessárias aos serviços que contratar, pagando os emolumentos prescritos por lei e observando as leis, regulamentos e posturas referentes à obra e à segurança pública, bem como atender ao pagamento de seguro de pessoal, despesas decorrentes das leis trabalhistas e impostos, de consumo de água e energia e tudo o mais que diga respeito às obras e serviços contratados.

Obriga-se, ainda, ao cumprimento de quaisquer formalidades e ao pagamento de multas porventura impostas pelas autoridades, mesmo daquelas que, por força de dispositivos legais, sejam atribuídas ao proprietário.

A observância de leis, regulamentos e posturas a que se refere este item abrange também as exigências do Conselho Regional de Engenharia, e Agronomia (CREA), especialmente no que se refere à colocação de placas contendo os nomes dos profissionais responsáveis pelos projetos e pela execução das obras.

Os comprovantes dos pagamentos mencionados neste item LICENÇAS E FRANQUIAS deverão ser exibidos à fiscalização mensalmente e por ocasião da emissão da última fatura, sob pena de serem as faturas retidas até o cumprimento desta obrigação.

Os projetos aprovados pelos órgãos competentes, juntamente com o 'HABITE-SE', serão fornecidos ao proprietário quando do recebimento provisório da obra, feitas todas as atualizações decorrentes de alterações procedidas durante a sua execução.

Ignácio Costa Filho
Engenheiro Civil
RNP 060 415087-3



PREFEITURA DE
TEJUÇUOCA



ESPECIFICAÇÕES TÉCNICAS

PLACA DA OBRA

Será colocada uma placa alusiva à obra com dimensões estabelecidas no orçamento. A placa deverá ser em chapa de aço galvanizado fixada em linhas de madeira. Deverá conter no mínimo o nome do empreendimento, nome do autor do projeto, nome do responsável pela fiscalização, nome do responsável pela execução da obra, valor do empreendimento e prazo de execução. A placa deverá ser fixada em local visível, preferencialmente no acesso principal ao empreendimento ou voltadas para a via que favoreça a melhor visualização. Enquanto durar a execução das obras, instalações e serviços, a placa deverá permanecer visível e legível ao público.

DEMOLIÇÃO DE ALVENARIA DE TIJOLO S/APROVEITAMENTO

Para a correta realização dos serviços deve-se promover a demolição, sem aproveitamento, de toda a alvenaria existente no prédio, que é composta por tijolos cerâmicos furados e seu revestimento. Esta demolição pode ser realizada de forma manual ou mecânica, sendo esta escolha de responsabilidade da CONTRADADA.

Durante a execução deste serviço, a área perigosa deverá ser sinalizada de forma adequada, como também deverá ter o seu acesso restrito, permitindo apenas pessoas com uso dos EPI's cabíveis para tal execução. Os materiais e equipamentos a serem utilizados na execução dos serviços de demolições e remoções atenderão às especificações do projeto, bem como às prescrições da NBR 5682. A CONTRATADA deverá promover a limpeza da área após a conclusão deste serviço, evitando o acúmulo de entulho.

DEMOLIÇÃO DE PISO CERÂMICO SOBRE LASTRO DE CONCRETO

Deverá ser demolido todo o piso cerâmico. Esta demolição pode ser realizada de forma manual ou mecânica, sendo esta escolha de responsabilidade da CONTRADADA. Durante a execução deste serviço, a área perigosa deverá ser sinalizada de forma adequada, como também deverá ter o seu acesso restrito, permitindo apenas pessoas com uso dos EPI's cabíveis para tal execução. Os materiais e equipamentos a serem utilizados na execução dos serviços de demolições e remoções atenderão às especificações do projeto, bem como às prescrições da NBR 5682. A CONTRATADA deverá promover a limpeza da área após a conclusão deste serviço, evitando o acúmulo de entulho.

Deverá ser demolido todo o Revestimento em cerâmica conforme indicado em projeto. Esta demolição pode ser realizada de forma manual ou mecânica, sendo esta escolha de responsabilidade da CONTRADADA. Durante a execução deste serviço, a área perigosa deverá ser sinalizada de forma adequada, como também deverá ter o seu acesso restrito, permitindo apenas pessoas com uso dos EPI's cabíveis para tal execução. Os materiais e equipamentos a serem utilizados na execução dos serviços de demolições e remoções atenderão às especificações do projeto, bem como às prescrições da NBR 5682. A CONTRATADA deverá promover a limpeza da área após a conclusão deste serviço, evitando o acúmulo de entulho.

Ignácio Costa Filho
Engenheiro Civil
RNP 060.415087-3



PREFEITURA DE
TEJUÇUOCA



ALVENARIA DE TIJOLO CERÂMICO

Serão executadas obedecendo à localização, dimensões e alinhamentos indicados nos projetos. As espessuras referem-se às paredes depois revestidas. Caso as dimensões dos tijolos condicionem a pequenas alterações da espessura, variações da ordem de 1,5 cm podem ser admitidas, com autorização por escrito da fiscalização. As alvenarias de tijolos comuns serão executadas com tijolos cerâmicos furados, de primeira qualidade, dimensões 9 cm x 19cm x 19 cm perfeitamente rejuntadas. Os tijolos serão molhados antes da colocação e assentados formando fiadas perfeitamente niveladas, aprumadas e alinhadas, com juntas de no máximo 2cm (dois centímetros) de espessura, formando linhas horizontais contínuas e verticais descontínuas, rebaixadas com a ponta da colher para que o reboco possa aderir fortemente. Não será permitida a colocação de tijolos com os furos voltados no sentido da espessura da parede, nem o emprego de tijolos de padrões diferentes num mesmo pano de alvenaria.

DIVISÓRIA DE GRANITO CINZA

Serão utilizadas placas divisórias de granito, espessura mínima de 2 cm, de qualidade extra, polido em todas as faces aparentes, embutidas no mínimo 3 cm na alvenaria e ou piso, conforme detalhes constantes do projeto de detalhamento, chumbadas com argamassa de cimento e areia 1:3, ou coladas entre as placas com massa plástica IBERÊ ou equivalente para colagem de granito. Deverão ser tomados cuidados especiais quanto ao nivelamento, alinhamento e prumo das peças, para que se mantenham as dimensões dos projetos. Para isto deverá ser conferido previamente o esquadro, alinhamento, prumo, nivelamento dos pisos, alvenaria e placas de granito, bem como a dimensão dos vãos, para se poder, caso haja necessidade, redividir as diferenças, antes do início do assentamento das peças, junto às alvenarias e pisos bem como para a fixação das ferragens, pois as próprias divisórias servirão de marcos e batentes para assentamento de ferragens e suportes das portas. Nas juntas entre as divisórias de granito, ou entre divisórias e bancadas, a fixação ou rejuntamento entre elas deverá ser feito com massa plástica

CERÂMICA ESMALTADA ACIMA DE 30x30CM

Cerâmica esmaltada c/arg. Pré-fabricada acima de 30x30 cm (900 cm²) - PEI-5/PEI-4 deverá ser assentada de acordo com a paginação do projeto de arquitetura e com argamassa colante AC-II, deverá ser usado separador a fim de padronizar a distância entre as peças. Usar desempenadeira dentada e martelo de borracha para assentamento e colagem das peças.

REJUNTAMENTO DE CERÂMICA ESMALTADA

Rejuntamento p/cerâmica e/ou porcelanato pré-fabricada com rejunte sobre revestimento cerâmico já assentado, deverá ser feito após 72 horas do assentamento da cerâmica. Após a aplicação deverá ser feita a limpeza das peças.

CHAPISCO C/ARGAMASSA DE CIMENTO E AREIA

Após a limpeza, as superfícies a revestir receberão chapisco: camada irregular e descontínua de argamassa de cimento e areia grossa. Os revestimentos deverão apresentar parâmetros perfeitamente desempenados, aprumados, nivelados e com as arestas vivas. Chapisco de aderência chapisco com argamassa de cimento e areia sem peneirar traço 1:3 esp.= 5mm para parede.

REBOCO 1:3

Será executada uma camada de argamassa aplicada sobre o chapisco de aderência limpo e abundantemente molhado. O reboco será de argamassa de cimento e areia no traço 1:3. Antes da execução dos rebocos serão colocados todos os marcos e peitoris. Os alisares e rodapés serão colocados posteriormente. A espessura total dos rebocos não deve ser maior que 2cm. Não se fará aplicação de reboco externo em dias de chuva. Em dias muito quentes, os rebocos executados naquele

Ignácio Costa Filho
Engenheiro Civil
RNP-060 415087-3



PREFEITURA DE
TEJUÇUOCA



dia serão molhados ao fim do dia. As paredes destinadas a receber pintura de base epóxi ou de poliuretano, terão reboco obrigatoriamente executado com argamassa pré-fabricada.

EMBOÇO C/TRAÇO 1:3

Será executado emboço para recebimento de cerâmica com argamassa traço 1:3, aplicado manualmente nas faces das paredes já devidamente chapiscadas, com espessura de 20mm. O emboço só será iniciado após a completa pega da argamassa das alvenarias e chapiscos e só após embutidas todas as canalizações. Serão aplicados no traço de 1:3 nas áreas onde o acabamento final for cerâmica. Para garantir estabilidade a argamassa do emboço deverá ter resistência maior que a do reboco ou argamassa de assentamento. A superfície do emboço deverá ser áspera o suficiente para receber o reboco ou argamassa de assentamento.

CERÂMICA ESMALTADA ACIMA DE 30x30CM

Cerâmica esmaltada c/arg. Pré-fabricada acima de 30x30 cm (900 cm²) - PEI-5/PEI-4 deverá ser assentada de acordo com a paginação do projeto de arquitetura e com argamassa colante AC-II, deverá ser usado separador a fim de padronizar a distância entre as peças. Usar desempenadeira dentada e martelo de borracha para assentamento e colagem das peças.

REJUNTAMENTO DE CERÂMICA ESMALTADA

Rejuntamento p/cerâmica e/ou porcelanato pré-fabricada com rejunte sobre revestimento cerâmico já assentado, deverá ser feito após 72 horas do assentamento da cerâmica. Após a aplicação deverá ser feita a limpeza das peças.

PORTA INTERNA DE CEDRO LISA

As Portas deverão obedecer rigorosamente, quanto a localização e execução, às indicações do projeto arquitetônico e respectivos desenhos e detalhes construtivos. Na execução dos serviços de carpintaria e marcenaria, será sempre empregada madeira de boa qualidade, como cedro ou outras com as mesmas características. Toda madeira a ser empregada deverá ser seca e isenta de defeitos que comprometam a sua finalidade, como sejam rachaduras, nós, escoriações, fahas, empenamentos, etc. Serão sumariamente recusadas todas as peças que apresentem sinais de empenamento, deslocamento, rachaduras, lascas, desigualdades de madeiras ou outros defeitos. Nas partes internas de w.cs, as guarnições não deverão alcançar o piso, ficando o nível do rodapé impermeável, de forma a evitar o contato das águas de lavagem. As folhas das portas deverão ficar 15cm acima do piso, não será permitido o uso de madeira compensada em portas externas. Todas as peças das esquadrias de madeira serão imunizadas com cupinicida.

PORTA DE ALUMÍNIO ANONIZADO DE ABRIR

A contratada deverá fornecer as esquadrias, devidamente instaladas, atendendo todas as especificações contidas neste documento e com todos os acessórios necessários ao seu perfeito funcionamento. As esquadrias deverão ser fornecidas de acordo com as dimensões e denominações estabelecidas em projeto. A anodização será fosca, na cor natural, com camada de 11 a 15 micras, devendo atender aos requisitos da norma ABNT correspondente, principalmente no que diz respeito à espessura da camada e a qualidade da selagem. Os acessórios, tais como roldanas, fechos, recolhedores, dobradiças, braços articulados, escovas de vedação, guarnições EPDM, etc., deverão ser de primeira qualidade de maneira a proporcionar funcionamento preciso, suave e silencioso ao conjunto por um longo tempo. Selantes de silicone ou fitas adesivas estruturais, aplicadas para aderir na estrutura de alumínio, devem ser suficientemente elásticos para acomodar os movimentos térmicos calculados, sem perda de adesão. O acabamento superficial deverá ser uniforme e absolutamente isento de riscos, amassamentos, descontinuidades, manchas, faixas, marcas de atritos e quaisquer outros defeitos superficiais. O produto final, após a instalação, não poderá apresentar deformações, devendo apresentar-se absolutamente no prumo, ou, em outras palavras, devem estar colocadas em planos verticais, sem qualquer inclinação. As

Ignácio Costa Filho
Engenheiro Civil
RNP 060 415887-3



PREFEITURA DE TEJUÇUOCA



barras verticais devem estar absolutamente apuradas e paralelas umas às outras. As barras horizontais, por sua vez, devem estar niveladas. Os conjuntos devem funcionar perfeitamente. As partes móveis devem abrir e fechar completamente e, quando fechadas, devem ficar perfeitamente encaixadas e alinhadas com as partes fixas. Não deve haver frestas ou folgas exageradas entre as partes móveis e as fixas. Com as folhas fechadas e travadas, não deve ser possível perceber frestas que permitam ver o lado exterior em nenhuma área da esquadria.

PINTURA EM TINTA LATEX PVA EM PAREDES INTERNAS

As alvenarias deverão sofrer pintura geral, em duas demãos, com tinta látex PVA, na cor a ser definida e aprovada pela FISCALIZAÇÃO. Deve-se ter o cuidado, antes das demãos de pintura, aplicar o selador, a fim de selar e dar enchimento nos poros do emboço, facilitando o emassamento e aplicação da pintura, resultando assim, em um bom acabamento final. Deverá aplicar a primeira demão de pintura somente após plenamente seca e lixada a última camada de massa corrida, atendendo o tempo hábil para sua aplicação. Deverá ser observado um intervalo mínimo entre as demãos de forma que atenda as especificações técnicas. Manter o ambiente sempre limpo.

PINTURA ESMALTE EM ESQUADRIAS DE MADEIRA

Todas as tintas serão rigorosamente agitadas dentro das latas e periodicamente mexidas com espátula limpa, a fim de evitar-se a sedimentação dos pigmentos e componentes mais densos. As tintas só poderão ser afinadas ou diluídas com solventes apropriados e de acordo com as instruções do respectivo fabricante. Para a aplicação em superfícies externas serão usadas tintas brilhantes ou metálicas ou conforme especificado em projeto. A pintura a óleo ou esmalte se fará em duas demãos. Deve apresentar elevada resistência a impactos e quando brilhantes, às intempéries. As superfícies pintadas poderão ser lavadas com água e sabão neutro, após duas a três semanas da aplicação.

VASO SANITÁRIO SIFONADO

Deverá ser instalado Vaso Sanitário sifonado com caixa acoplada de louça, inclusive engate flexível. O ponto de Esgoto deverá ficar a 19cm do piso acabado, com tubo de 100mm. O ponto de água deverá ter bitola de 1/2", ficando a 20cm do piso acabado e a 15cm do lado esquerdo do centro do ponto de esgoto.

BANCADA DE GRANITO CINZA

Fornecimento e instalação de bancada em granito polido, espessura de 2cm, com aberturas para fixação das cubas, com acabamento nas bordas e em todas as peças instaladas. A bancada deverá ser fixada na alvenaria existente, sustentada por chumbadores ou por mão de força em granito. Os trabalhos complementares ou correlatos, como abertura e recomposição de rasgos para fixação de peças em alvenaria e colagem entre peças de mesmo material, bem como, os arremates da execução das instalações, serão executados pela CONTRATADA.

CUBA DE LOUÇA DE EMBUTIR

Deverão ser instaladas cubas de louça de embutir nas bancadas de acordo com o projeto. As cubas deverão ser em louça, nas dimensões de acordo com o projeto, deverão ser isentas de manchas e fissuras.

LUMINÁRIA FLUORESCENTE

As luminárias deverão ser fornecidas completamente montadas e conectadas (reator e tomada para relé quando necessário), prontas para ser ligadas à rede em 220V. As mesmas deverão ser instaladas por profissional habilitado e quando da instalação deverá ser desligado a energia a fim de promover a

Ignácio Costa Filho
Engenheiro Civil
RNP 060 415087-4



PREFEITURA DE
TEJUÇUOCA



segurança do operário. Em caso de falhas ou defeitos as mesmas serão devolvidas para reparo ou substituição, dentro do período de garantia, todos os custos de material e transporte, bem como as despesas para a retirada das peças com deficiência e para a entrega das luminárias novas ou reparadas, serão de responsabilidade exclusiva do fornecedor.

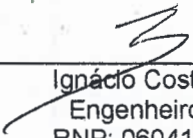

Ignácio Costa Filho
Engenheiro Civil
RNP: 060415087-3







Anotação de Responsabilidade Técnica - ART
Lei nº 6.496, de 7 de dezembro de 1977

CREA-CE

Conselho Regional de Engenharia e Agronomia do Ceará

ART OBRA / SERVIÇO

Nº CE202315060771



1. Responsável Técnico

IGNÁCIO COSTA FILHO

Título profissional: **ENGENHEIRO CIVIL**

RNP: **0604150873**

Registro: **14142D CE**

2. Dados do Contrato

Contratante: **PREFEITURA MUNICIPAL DE TEJUÇUOCA**

CPF/CNPJ: **23.489.834/0001-08**

RUA MAMEDE TEIXEIRA

Nº: **489**

Complemento:

Bairro: **CENTRO**

Cidade: **Tejuçuoca**

UF: **CE**

CEP: **62610000**

Contrato: **2018.02.21.003**

Celebrado em: **21/02/2018**

Valor: **R\$ 2.500,00**

Tipo de contratante: **Pessoa Jurídica de Direito Público**

Ação Institucional: **NENHUMA - NÃO OPTANTE**

3. Dados da Obra/Serviço

ESTRADA RIACHO DAS PEDRAS

Nº: **SEM**

Complemento: **LOCALIDADE DE RIACHO DAS PEDRAS**

Bairro: **RIACHO DAS PEDRAS**

Cidade: **Tejuçuoca**

UF: **CE**

CEP: **62610000**

Data de Início: **02/02/2023**

Previsão de término: **31/12/2023**

Coordenadas Geográficas: **-19.958067, -44.050851**

Finalidade: **SEM DEFINIÇÃO**

Código: **Não Especificado**

Proprietário: **PREFEITURA MUNICIPAL DE TEJUÇUOCA**

CPF/CNPJ: **23.489.834/0001-08**

4. Atividade Técnica

	Quantidade	Unidade
14 - Elaboração		
80 - Projeto > CONSTRUÇÃO CIVIL > EDIFICAÇÕES > DE REFORMA DE EDIFICAÇÃO > #1.1.2.1 - DE ALVENARIA	1,00	un
18 - Fiscalização		
60 - Fiscalização de obra > CONSTRUÇÃO CIVIL > EDIFICAÇÕES > DE EDIFICAÇÃO > #1.1.1.1 - DE ALVENARIA	1,00	un

Após a conclusão das atividades técnicas o profissional deve proceder a baixa desta ART

5. Observações

ELABORAÇÃO DE PROJETOS (ORÇAMENTO MEMORIAL DE CALCULO CRONOGRAMA BDI E ANEXOS) E FISCALIZACAO DE OBRA DE REFORMA DE UMA ESCOLA NA LOCALIDADE DE UMARI TEJUCUOCA

6. Declarações

- Declaro que estou cumprindo as regras de acessibilidade previstas nas normas técnicas da ABNT, na legislação específica e no decreto n. 5296/2004.

7. Entidade de Classe

NENHUMA - NÃO OPTANTE

8. Assinaturas

Declaro serem verdadeiras as informações acima

Local _____ de _____ de _____ data

Ignácio Costa Filho
Engenheiro Civil
RNP 060415087-3

IGNÁCIO COSTA FILHO - CPF: 777.001.633-91

PREFEITURA MUNICIPAL DE TEJUÇUOCA - CNPJ: 23.489.834/0001-08

9. Informações

* A ART é válida somente quando quitada, mediante apresentação do comprovante do pagamento ou conferência no site do Crea.

10. Valor

Valor da ART: **R\$ 96,62**

Registrada em: **08/03/2023**

Valor pago: **R\$ 96,62**

Nosso Número: **8216009824**

A autenticidade desta ART pode ser verificada em: <https://crea-ce.sitac.com.br/publico/>, com a chave: w739d
Impresso em: 09/03/2023 às 16:14:30 por: ip: 200.25.56.75

www.creace.org.br
Tel: (85) 3453-5800

laeconosco@creace.org.br
Fax: (85) 3453-5804

CREA-CE
Conselho Regional de Engenharia e Agronomia do Ceará





I – INFORMAÇÕES PRIMÁRIAS E CLASSIFICAÇÃO DA DESPESA

1. **ORGÃO(S) SOLICITANTE(S):** EDUCAÇÃO
2. **DOTAÇÃO(ÕES) ORÇAMENTÁRIA(S):**

ÓRGÃO	UNID ORÇ.	FUNÇÃO/SUBFUNÇÃO/PROGRAMA/P-A/Nº DO PROJETO - ATIVIDADE	FONTE	ELEMENTO DE DESPESAS	SUB-ELEMENTO	VALOR ESTIMADO
08	03	12.361.0068.1.011	1540000000	44905100	44905199	R\$ 718.840,57
VALOR TOTAL GLOBAL						R\$ 718.840,57

3. **FONTE(S) DE RECURSO:** 1540000000

4. **VALOR(ES) GLOBAL ESTIMADO(S):** R\$ 718.840,57- (SETECENTOS E DEZOITO MIL E OITOCENTOS E QUARENTA REAIS E CINQUENTA E SETE CENTAVOS).

II – DETALHAMENTO DA DESPESA

5. **OBJETO:** CONTRATAÇÃO DE EMPRESA ESPECIALIZADA EM SERVIÇOS DE ENGENHARIA PARA REFORMA DA ESCOLA (EEIF SAGRADA FAMÍLIA) NA LOCALIDADE DE UMARI, DO MUNICÍPIO DE TEJUÇUOCA/CE.

6. **JUSTIFICATIVA:** Os prédios das escolas públicas municipais precisam constantemente de manutenção, reforma ou ampliação. A reforma e ampliação contribuem para melhorar as condições de trabalho dos servidores e aprendizagem dos alunos, elas ampliam ambientes, diminuem as perdas de espaços, modernizam as instalações além de atender à crescente demanda por vagas.

III – DAS CONDIÇÕES DE EXECUÇÃO DOS SERVIÇOS

7. **DO PRAZO PARA INÍCIO E LOCAL EXECUÇÃO:** Os serviços serão iniciados em até **05 (CINCO) DIAS**, a contar da emissão da ORDEM DE SERVIÇOS, nos locais determinados pela CONTRATANTE.

8. **PRAZO DE VIGÊNCIA DO CONTRATO:** Prazo de vigência até **12 (DOZE) MESES**, contado a partir da data da sua assinatura.

9. **PRAZO DE EXECUÇÃO:** O prazo de execução dos serviços será de **120 (CENTO E VINTE) DIAS**, contado a partir da data de sua assinatura, admitindo-se, porém prorrogação da vigência do contrato, nos termos do artigo 57, da Lei Federal nº 8.666/93, se a proposta registrada continuar se mostrando mais vantajosa à administração.

10. **PAGAMENTO:** O Pagamento será efetuado mensalmente na proporção da execução dos serviços, em até **30 (TRINTA) DIAS** após a emissão da Nota Fiscal, mediante atesto da execução dos serviços e o encaminhamento da documentação necessária, observada todas as disposições pactuadas, através de crédito na conta bancária da Contratada.



IV – DOS PREÇOS OFERTADOS E DA FORMULAÇÃO DA PROPOSTA

11. Na proposta de preços deverá constar as especificações detalhada do serviço, valor total, em moeda nacional, em algarismo e por extenso, já considerando todas as despesas, tributos, impostos, taxas, encargos e demais despesas que incidam direta ou indiretamente sobre os serviços, mesmo que não estejam nestes documentos;
12. A execução dos serviços licitados poderá ser feita de forma fracionadas ou em sua totalidade, de acordo com a necessidade do órgão interessado durante o prazo de contratação, mediante a expedição de periódicas ORDENS DE SERVIÇOS, pela Secretaria Gestora, constando a quantidade dos serviços a serem executados.

V – DA FORMALIZAÇÃO DO CONTRATO, FISCALIZAÇÃO E GESTÃO DO CONTRATO:

13. As obrigações decorrentes da presente licitação serão formalizadas mediante lavratura dos respectivos contratos, subscritos pelo Município, através da Secretaria Gestora, representada pelo Secretário(a) Ordenador(a) de Despesa, e o licitante vencedor, que observará os termos das Leis correspondentes.
14. O Licitante Vencedor terá o prazo de **05 (CINCO) DIAS**, contado a partir da convocação, para subscrever o contrato. Este prazo poderá ser prorrogado uma vez, por igual período, quando solicitado pelo Licitante Vencedor durante o seu transcurso e desde que ocorra justo motivo aceito pelo Município de **TEJUÇUOCA-CE**.
15. A recusa injustificada ou a carência de justo motivo da vencedora de não formalizar o Contrato, no prazo estabelecido, sujeitará a Licitante à aplicação das penalidades previstas.
16. O contrato só poderá ser alterado em conformidade com os artigos, 57, 58 e 65 da Lei n.º 8.666/93.
17. O contrato produzirá seus jurídicos e legais efeitos a partir data de sua assinatura e vigorá pelo prazo de 12 (DOZE MESES), nos termos do artigo 57, da Lei Federal nº 8.666/93.
18. A formalização dos contratos só gera ao contratado a obrigação de execução dos serviços quando expedida a competente ORDEM DE SERVIÇOS ou celebrado o competente termo de Contrato.
19. A gestão e fiscalização do contrato caberá ao Fiscal de Obras devidamente designado pelo Gestor do contrato, através de portaria ou ato de nomeação oficial, devendo ele exercer toda a sua plenitude tudo em atendimento e consonância ao que dispõe o art. 58, inciso III, c/c art. 67 da Lei Federal nº 8.666/93.

VI – DAS OBRIGAÇÕES

20. DA CONTRATANTE:

- a) Exercer a fiscalização da execução do contrato;
- b) Assegurar o livre acesso da CONTRATADA e de seus prepostos, devidamente identificados, a todos os locais onde se fizer necessária a execução dos serviços licitados, prestando-lhe todas as informações e esclarecimentos que, eventualmente, forem solicitados;
- c) Efetuar o pagamento conforme convencionado em clausula contratual.

21. DA CONTRATADA:

A CONTRATADA estará obrigada a satisfazer os requisitos e atender a todas as exigências e condições a seguir estabelecidas:



- a) Recrutar pessoas habilitadas e com experiência comprovada, fornecendo à CONTRATANTE relação nominal dos profissionais, contendo identidade e atribuição/especificação técnica.
- b) Executar os serviços através de pessoas idôneas, assumindo total responsabilidade por quaisquer danos ou falta que venha a cometer no desempenho de suas funções, podendo a solicitar a substituição daquele cuja conduta seja julgada inconveniente.
- c) Substituir os profissionais nos casos de impedimentos fortuitos, de maneira que não se prejudiquem o bom andamento dos serviços.
- d) Facilitar a ação da FISCALIZAÇÃO na inspeção dos serviços, prestando, prontamente, os esclarecimentos que forem solicitados pela CONTRATANTE.
- e) Responder perante PMT, mesmo no caso de ausência ou omissão da FISCALIZAÇÃO, indenizando-se devidamente por quaisquer atos ou fatos lesivos aos seus interesses, que possam interferir na execução do Contrato, que sejam eles praticados por empregados, prepostos ou mandatários seus. A responsabilidade se estenderá a danos causados a terceiros, devendo a CONTRATADA adotar medidas preventivas contra esses danos, com fiel observância das normas emanadas das autoridades competentes e das disposições legais vigentes.
- f) Responder, perante as leis vigentes, pelo sigilo dos documentos manuseados, sendo que a CONTRATADA não deverá, mesmo após o término do CONTRATO, sem consentimento prévio por escrito da CONTRATANTE, fazer uso de quaisquer documento ou informações especificadas no parágrafo anterior, a não ser para fins de execução do CONTRATO.
- g) Pagar seus empregados no prazo previsto em lei, sendo também de sua responsabilidade o pagamento de todos os tributos que, direta ou indiretamente, incidam sobre a prestação dos serviços contratados inclusive as contribuições previdenciárias fiscais e parafiscais, FGTS, PIS, COFINS, IRPJ, CSLL, emolumentos, seguros de acidentes de trabalho e etc., ficando excluída qualquer solidariedade da PMT por eventuais autuações administrativas e/ ou judiciais de trabalho que a inadimplência da CONTRATADA, com referência as suas obrigações, não se transfere a PMT.
- h) Disponibilizar, a qualquer tempo, toda documentação referente ao pagamento dos, seguros, encargos sociais, trabalhistas e previdenciários relacionados com o objeto CONTRATADO.
- i) Manter durante toda a execução dos serviços, em compatibilidade com as oriações por ele assumidas, todas as condições da habilitação e qualificação exigidas na licitação.
- j) Respeitar as normas de segurança e medicina do trabalho, revistas na Consolidação das Leis do Trabalho e legislação pertinente.
- k) Prestar os serviços atentando sempre para as normas de Associação Brasileira de Normas Técnicas (ABNT).
- l) Responsabilizar-se pela conformidade, adequação, desempenho e qualidade dos serviços e bens, bem como de cada material, matéria-prima ou componentes individualmente considerado, mesmo que não sejam de suas fabricação, garantindo seu perfeito desempenho.



VII – DOS QUANTITATIVOS

22. DOS ITENS/SERVIÇOS – CONFORME PROJETO DE ENGENHARIA

Nº	DESCRIÇÃO	UNIDADE	VALOR TOTAL
1	OBJETO: CONTRATAÇÃO DE EMPRESA ESPECIALIZADA EM SERVIÇOS DE ENGENHARIA PARA REFORMA DA ESCOLA (EEIF SAGRADA FAMÍLIA) NA LOCALIDADE DE UMARI, DO MUNICÍPIO DE TEJUÇUOCA/CE.	SERVIÇO	R\$ 718.840,57
23. VALOR TOTAL GLOBAL - R\$ 718.840,57- (SETECENTOS E DEZOITO MIL E OITOCENTOS E QUARENTA REAIS E CINQUENTA E SETE CENTAVOS)			

22 – FUNDAMENTAÇÃO LEGAL: As leis, Normas Atos e demais documentos a seguir relacionados foram especialmente considerados neste Termo de Referência, sem prejuízos de outros ordenamentos da legislação nacional.

- Lei Federal 8.666/93 – institui normas para licitações e contratos da Administração Pública.
- Lei Federal 5.194/66 – Regula o exercício das profissões de Engenheiro, Arquiteto e Engenheiro Agrônomo.
- Resolução 361/91 – CONFEA – Dispõe sobre conceituação de projeto Básico em Consultoria de Engenharia, Arquitetura e Agronomia.
- Orientação Técnica IBR 001/1016 do Instituto Brasileiro em obras públicas (IBRAOP)

23 – **DESCRIÇÃO DOS SERVIÇOS** – Os serviços compreendem o projeto devidamente detalhado, especificado e orçado tendo como base, em alguns casos, o estudo preliminar, quando elaborado pela equipe técnica da PREFEITURA ou projeto padrão do Governo Federal, Estadual ou Municipal, e noutros caso, o programa de necessidade e especificidades da obra e as condições locais do terreno. No processo em epígrafe seguirá Projeto elaborado pela equipe técnica da prefeitura de TEJUÇUOCA (em anexo).

24 – **CAPACIDADE TÉCNICA:** A qualificação técnica da empresa e do responsável técnico pela empresa será comprovada pelo fornecimento de Certidão de Acerto Técnico, fornecido pelo Conselho Regional de Engenharia – e/ ou Conselho de Arquitetura e urbanismo – CAU, constatando que executou serviços a seguir, conforme o orçamento de engenharia em anexo. Os profissionais que compõem a equipe técnica mínima serão os responsáveis Técnico perante a Prefeitura, cada um em sua área específica.

A empresa deve comunicar a prefeitura a substituição de profissional da equipe técnica, submetendo o currículo e acerto técnico do profissional substituído para aprovação. Caso não seja aceito, a contratada deverá providenciar outro que preencha os requisitos.

VIII – ASSINATURA DO RESPONSÁVEL:

Tejuçuoca/CE, 09 de março de 2023

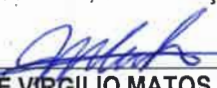

JOSE VIRGILIO MATOS CASTRO
Secretário De Educação



AUTORIZAÇÃO

Tejuçuoca/CE, 09 de março de 2023.

DE: EDUCAÇÃO.
PARA: SETOR DE LICITAÇÃO.
ASSUNTO: ABERTURA DE PROCESSO LICITATÓRIO.

Estando devidamente cumpridas as formalidades previstas no artigo 38, caput e Art. 7º, inciso III, § 2º, ambos da Lei Federal nº 8.666/93, e suas alterações posteriores, **AUTORIZO** a abertura do Procedimento Licitatório na modalidade **TOMADA DE PREÇOS**, do tipo **MENOR PREÇO**, critério de julgamento **GLOBAL**, cujo objeto é **CONTRATAÇÃO DE EMPRESA ESPECIALIZADA EM SERVIÇOS DE ENGENHARIA PARA REFORMA DA ESCOLA (EEIF SAGRADA FAMÍLIA) NA LOCALIDADE DE UMARI, DO MUNICÍPIO DE TEJUÇUOCA/CE.**

Bem como, na qualidade de Gestor-ordenador de despesas da **EDUCAÇÃO**, declaro a adequação orçamentária, para os efeitos do inciso II do artigo 16 da Lei Complementar nº 101/2000 - Lei de Responsabilidade Fiscal, que a despesa acima especificada possui adequação orçamentária e financeira com a Lei Orçamentária Anual (LOA), estando classificada sob o seguinte código junto ao orçamento municipal, conforme classificação econômico-financeira informada no Projeto Básico/Termo de Referência.

Posteriormente, remeta-se o procedimento a Procuradoria Geral do Município para as providências cabíveis.



JOSÉ VIRGÍLIO MATOS CASTRO
Secretário De Educação



ANEXO II
MODELO DE PROPOSTA DE PREÇOS

A Comissão Permanente de Licitação da **Prefeitura Municipal de Tejuçuoca**.

Processo: TOMADA DE PREÇOS Nº 2023.03.10.01 - TP - FME

Data e Hora de Abertura: _____ às _____ horas

Razão Social: _____ CNPJ: _____

Endereço: _____ CEP: _____

Fone: _____ Fax: _____

Banco: _____ Agência N.º: _____ Conta Corrente n.º: _____

OBJETO: CONTRATAÇÃO DE EMPRESA ESPECIALIZADA EM SERVIÇOS DE ENGENHARIA PARA REFORMA DA ESCOLA (EEIF SAGRADA FAMÍLIA) NA LOCALIDADE DE UMARI, DO MUNICÍPIO DE TEJUÇUOCA/CE.

ITEM	ESPECIFICAÇÃO	QTDE	UNIDADE	VALOR TOTAL
01	CONTRATAÇÃO DE EMPRESA ESPECIALIZADA EM SERVIÇOS DE ENGENHARIA PARA REFORMA DA ESCOLA (EEIF SAGRADA FAMÍLIA) NA LOCALIDADE DE UMARI, DO MUNICÍPIO DE TEJUÇUOCA/CE.	01	SERVIÇO	R\$
VALOR GLOBAL R\$				

VALOR GLOBAL: R\$ (-----).

PRAZO DE INÍCIO DOS SERVIÇOS: 05 (CINCO) DIAS ÚTEIS, a contar da emissão de Ordem de Serviço.

PRAZO DE EXECUÇÃO DOS SERVIÇOS: 180 (CENTO E OITENTA) DIAS, contados da assinatura da ordem de serviço.

VALIDADE DA PROPOSTA: 60 (SESENTA) DIAS.

Observações:

- O licitante declara que tem o pleno conhecimento, aceitação e cumprirá todas as obrigações contidas no anexo I – Projeto Básico/Termo de Referência deste edital.
- Independente de declaração expressa fica subentendida que no valor proposto estão incluídas todas as despesas necessárias à execução dos serviços, inclusive as relacionadas com:
 - Materiais, equipamentos e mão-de-obra;
 - Carga, transporte, descarga e montagem;
 - Salários, encargos sociais, trabalhistas, previdenciários e outros;
 - Tributos, taxas e tarifas, emolumentos, licenças, alvarás, multas e/ou qualquer infrações;
 - Seguros em geral, bem como encargos decorrentes de fenômenos da natureza, da infortunistica e de responsabilidade civil para quaisquer danos e prejuízos causados à Contratante e/ou a terceiros, gerados direta ou indiretamente pela execução das obras e/ou serviços;

Local/Data:, de de

Assinatura Proponente
Carimbo da empresa/Assinatura do responsável legal



PREFEITURA DE
TEJUÇUOCA
Um novo tempo pra todos



ANEXO III
MODELO DE PROCURAÇÃO/DECLARAÇÕES

ITEM 01 – MODELO DE PROCURAÇÃO

PROCURAÇÃO

OUTORGANTE: <NOME DA EMPRESA, CNPJ e ENDEREÇO> neste ato representada por seu (titular, sócio, diretor ou representante), Sr. < NOME>, qualificação (nacionalidade, estado civil, profissão, RG e CPF)

OUTORGADO: <NOME DO REPRESENTADO> qualificação (nacionalidade, estado civil, profissão, RG, CPF e endereço).

PODERES: O outorgante confere ao outorgado(a) pleno e gerais poderes para representá-lo junto a PREFEITURA MUNICIPAL DE Tejuçuoca, Estado do Ceará, relativo a **TOMADA DE PREÇOS Nº 2023.03.10.01 - TP - FME**, podendo o mesmo, assinar propostas, atas, entregar durante o procedimento os documentos de representação, envelopes de documentos de habilitação e proposta de preços e, assinar toda a documentação necessária e praticar todos os demais atos pertinentes ao certame em nome da Outorgante que se fizerem necessários ao fiel cumprimento deste mandato, inclusive interpor recursos, ciente de que por força do artigo 675 do Código Civil está obrigado a satisfazer todas as obrigações contraídas pelo outorgado.

.....
(data)

.....
(representante legal)

ANEXO III
MODELO DE PROCURAÇÃO/DECLARAÇÕES

ITEM 02 – MODELO DE DECLARAÇÃO

OBJETO: CONTRATAÇÃO DE EMPRESA ESPECIALIZADA EM SERVIÇOS DE ENGENHARIA PARA REFORMA DA ESCOLA (EEIF SAGRADA FAMÍLIA) NA LOCALIDADE DE UMARI, DO MUNICÍPIO DE TEJUÇUOCA/CE.

DECLARAÇÃO

....., inscrito no CNPJ nº....., por intermédio de seu representante legal o(a) Sr(a)....., portador(a) da Carteira de Identidade nº..... e do CPF nº....., **DECLARA**, para fins do disposto na **TOMADA DE PREÇOS Nº 2023.03.10.01 - TP - FME** que:

a) sob as penas da lei, para todos os fins de direito a que se possa prestar, especialmente para fins de prova em processo licitatório, junto ao Município de Tejuçuoca, Estado do Ceará, que, em cumprimento ao estabelecido na Lei nº 9.854, de 27/10/1999, publicada no DOU de 28/10/1999, e ao inciso XXXIII, do artigo 7º, da Constituição Federal, não emprega menores de 18 (dezoito) anos em trabalho noturno, perigoso ou insalubre, nem emprega menores de 16 (dezesesseis) anos em trabalho algum, salvo na condição de aprendiz, a partir de 14 (quatorze) anos.

b) sob as penas da lei, para todos os fins de direito a que se possa prestar, especialmente para fins de prova em processo licitatório, junto ao Município de Tejuçuoca, Estado do Ceará, que concorda integralmente com os termos deste edital e seus anexos;

c) que inexistem qualquer fato superveniente impeditivo de nossa habilitação para participar no presente certame licitatório, bem assim que ficamos cientes da obrigatoriedade de declarar ocorrências posteriores, nos termos do art. 32, §2º, da Lei n.º 8.666/93.

Pelo que, por ser a expressão da verdade, firma a presente, sob as penas da Lei.

.....
(data)

.....
(representante legal)



PREFEITURA DE
TEJUÇUOCA
Um novo tempo pra todos



ANEXO III
MODELO DE PROCURAÇÃO/DECLARAÇÕES

ITEM 03 – MODELO DE DECLARAÇÃO

OBJETO: CONTRATAÇÃO DE EMPRESA ESPECIALIZADA EM SERVIÇOS DE ENGENHARIA PARA REFORMA DA ESCOLA (EEIF SAGRADA FAMÍLIA) NA LOCALIDADE DE UMARI, DO MUNICÍPIO DE TEJUÇUOCA/CE.

DECLARAÇÃO

....., **inscrito no CNPJ nº**....., por intermédio de seu representante legal o(a) Sr(a)....., portador(a) da Carteira de Identidade nº..... e do CPF nº....., **DECLARA**, para fins do disposto na **TOMADA DE PREÇOS Nº 2023.03.10.01 - TP - FME** que:

Tem pleno conhecimento das condições necessárias para a execução dos serviços, inclusive quanto ao local, características e graus de complexidade existentes na área, bem como, das peculiaridades que possam implicar direta ou indiretamente na execução do objeto.

Pelo que, por ser a expressão da verdade, firma a presente, sob as penas da Lei.

.....
(data)

.....
(representante legal)

ANEXO III
MODELO DE PROCURAÇÃO/DECLARAÇÕES

ITEM 04 – DECLARAÇÃO DE CIÊNCIA DA FORMA DE COMUNICAÇÃO DOS ATOS DO PROCESSO

OBJETO: CONTRATAÇÃO DE EMPRESA ESPECIALIZADA EM SERVIÇOS DE ENGENHARIA PARA REFORMA DA ESCOLA (EEIF SAGRADA FAMÍLIA) NA LOCALIDADE DE UMARI, DO MUNICÍPIO DE TEJUÇUOCA/CE.

DECLARAÇÃO

....., inscrito no CNPJ nº....., por intermédio de seu representante legal o(a) Sr(a)....., portador(a) da Carteira de Identidade nº..... e do CPF nº....., **DECLARA**, para fins do disposto no **TOMADA DE PREÇOS Nº 2023.03.10.01 - TP - FME** que:

a) sob as penas da lei, para todos os fins de direito a que se possa prestar, especialmente para fins de prova em processo licitatório, junto ao Município de Tejuçuoca, Estado do Ceará, que, tem ciência e concorda que a convocação do licitante para quaisquer atos do processo, inclusive para assinatura de Contrato(s) e Ordem de Compra poderão se dar através de **endereço eletrônico oficial e válido a ser fornecido pelo Licitante, sendo este:**

E-mail: _____

b) Que cabe a este, realizar o acompanhamento, receber todas e quaisquer informações relativas ao presente processo (prazos, comunicados, informativos e etc.), sob pena de decadência ou de conhecimento como resposta tácita aos atos, bem como, descumprimento as condições editalícias e as sanções relativas.

C) Que a administração, poderá, ainda, de forma facultativa e complementar, também realizar a publicação em jornal de grande circulação ou correspondência com Aviso de Recebimento ou, ainda, **através** de publicação na imprensa oficial (flanelógrafo) da Prefeitura Municipal de Tejuçuoca.

Pelo que, por ser a expressão da verdade, firma a presente, sob as penas da Lei.

.....
(data)

.....
(representante legal)



ANEXO IV
MINUTA DO CONTRATO

CONTRATO Nº _____

CONTRATO QUE ENTRE SI CELEBRAM A
PREFEITURA MUNICIPAL DE TEJUÇUOCA
E A EMPRESA
PARA OS
FINS NELE INDICADOS.

O município, por meio da **PREFEITURA MUNICIPAL DE TEJUÇUOCA**, pessoa jurídica de direito público interno, sediada a Rua Mamede rodrigues Teixeira, 489, Centro, CEP 62.610-000, Tejuçuoca, Ceará, inscrita no CNPJ sob o N.º 23.498.834/0001-08, através da **SECRETARIA DE EDUCAÇÃO**, neste ato representado(a) pelo(a) Exmo(a). Secretário(a), Sr. _____ apenas denominada de **CONTRATANTE**, e de outro lado a pessoa jurídica _____, estabelecida na _____, inscrita no CNPJ sob o n.º _____ e C.G.F. sob o n.º _____ neste ato representada por _____, portador(a) do CPF nº _____, apenas denominado de **CONTRATADA**, resolvem firmar o presente Contrato, tendo em vista o resultado da Licitação procedida da **TOMADA DE PREÇOS Nº 2023.03.10.01 - TP - FME**, tudo de acordo com as normas gerais da Lei 8.666/93 e atualizada pelas Leis nº 8.883/94 e 9.648/98.

CLÁUSULA PRIMEIRA - DO FUNDAMENTO

1.1. O presente CONTRATO tem como fundamento a Lei nº 8.666/93 e suas alterações e a **TOMADA DE PREÇOS Nº 2023.03.10.01 - TP - FME** e seus Anexos, devidamente homologada pela (o) Secretária (o) de **EDUCAÇÃO**, a proposta da **CONTRATADA**, tudo parte integrante deste contrato, independentemente de transcrição.

CLÁUSULA SEGUNDA - DO OBJETO

2.1- O objeto da presente avença é a **CONTRATAÇÃO DE EMPRESA ESPECIALIZADA EM SERVIÇOS DE ENGENHARIA PARA REFORMA DA ESCOLA (EEIF SAGRADA FAMÍLIA) NA LOCALIDADE DE UMARI, DO MUNICÍPIO DE TEJUÇUOCA/CE**, em execução indireta, sob-regime de empreitada por preço global, na conformidade do Projeto Básico/Termo de Referência e Projeto Básico de Engenharia, das plantas e do orçamento adjudicado, partes integrantes deste instrumento independente de transcrição.

CLÁUSULA TERCEIRA - DO VALOR CONTRATUAL, DO PAGAMENTO E DO REAJUSTAMENTO

3.1- O valor global da presente avença é de R\$ ____ (_____).

ITEM	ESPECIFICAÇÃO	QTDE	UNIDADE	VALOR TOTAL
01	CONTRATAÇÃO DE EMPRESA ESPECIALIZADA EM SERVIÇOS DE ENGENHARIA PARA REFORMA DA ESCOLA (EEIF SAGRADA FAMÍLIA) NA LOCALIDADE DE UMARI, DO MUNICÍPIO DE TEJUÇUOCA/CE.	01	SERVIÇO	R\$
VALOR GLOBAL R\$				

3.2 - A fatura relativa aos serviços executados em cada período, cujo valor será apurado através de medição, deverá ser apresentada à Secretaria, a cada quinze dias, para fins de conferência e atestação e posterior envio a Secretaria que providenciará o pagamento.

3.3 - O pagamento será efetuado em até trinta dias após a conferência atestação da medição e fatura.



- 3.3.1 – A medição será realizada mensalmente, contados a partir do início efetivo dos serviços. A medição terá como base os serviços efetivamente realizados e concluídos satisfatoriamente no período, assim considerados aqueles formalmente aprovados pela Fiscalização, dentro do prazo estipulado.
- 3.4 – Serão descontados na fonte o valor relativo ao Imposto Sobre Serviços De Qualquer Natureza, conforme alíquota prevista no código Tributário Municipal, e retido o INSS na alíquota de 11% (onze por cento) sobre o valor da mão de obra acima explicitada.
- 3.5 - A CONTRATADA deverá apresentar os comprovantes de recolhimento do PIS, COFINS, IRPJ e CSLL, no prazo de até 20 (vinte) dias após a data fixada para seu recolhimento.
- 3.6 - Nenhum pagamento isentará a CONTRATADA das suas responsabilidades contratuais, nem implicará na aprovação definitiva dos serviços executados, total ou parcialmente.
- 3.7 - Ocorrendo erro na fatura ou outra circunstância que desaconselhe o pagamento, a CONTRATADA será cientificada, a fim de que tome providências.
- 3.8 - Poderá a CONTRATANTE sustar o pagamento da CONTRATADA nos seguintes casos:
- a) quando a CONTRATADA deixar de recolher multas a que estiver sujeita, dentro do prazo fixado;
 - b) quando a CONTRATADA assumir obrigações em geral para com terceiros, que possam de qualquer forma prejudicar a CONTRATANTE;
 - c) inadimplência da CONTRATADA na execução dos serviços.
- 3.9 - O valor do contrato não será reajustado antes de decorrido 01 (um) ano da sua assinatura, circunstância na qual as faturas serão reajustadas com base na variação do índice nacional da construção civil (INCC - Coluna 35) divulgado pela Fundação Getúlio Vargas - FGV.
- 3.10- Independentemente de declaração expressa, fica subentendido que, no valor pago pelo contratante, estão incluídas todas as despesas necessárias à execução dos serviços, inclusive as relacionadas com materiais, equipamentos e mão de obra.
- 3.11 – Poderá ser restabelecida a relação que as partes pactuaram inicialmente entre os encargos do contratado e a retribuição da Administração para a justa remuneração do fornecimento, desde que objetivando a manutenção do equilíbrio econômico-financeiro inicial do contrato, na hipótese de sobrevirem fatos imprevisíveis, ou previsíveis, porém de consequências incalculáveis, retardadores ou impeditivos da execução do ajustado, ou ainda, em caso de força maior, caso fortuito ou fato do príncipe, configurando álea econômica extraordinária e extracontratual, nos termos do Art. 65, Inciso II, alínea "d" da Lei 8.666/93, devendo ser formalizado através de ato administrativo.

CLÁUSULA QUARTA – DO PRAZO DE EXECUÇÃO E DA VIGÊNCIA

- 4.1- O prazo para a completa execução das obras contratadas e/ou dos serviços contratados é de **180 (CENTO E OITENTA) DIAS**, contados da emissão da primeira ordem de serviço, podendo ser prorrogado, na forma da Lei Federal nº 8.666/93, alterada e consolidada.
- 4.2- O início dos trabalhos ocorrerá dentro de **05 (CINCO) DIAS** seguintes ao recebimento da primeira Ordem de Serviço.
- 4.3- O presente Instrumento produzirá seus jurídicos e legais efeitos a partir da data de sua assinatura e vigorará pelo prazo de **12 (DOZE) MESES**, podendo ser prorrogado, na forma da Lei Federal nº 8.666/93, alterada e consolidada.
- 4.4- Os pedidos de prorrogação deverão se fazer acompanhar de um relatório circunstanciado, o qual será analisado e julgado pela contratante.

CLÁUSULA QUINTA – DOS RECURSOS ORÇAMENTÁRIOS

- 5.1- As despesas decorrentes da presente contratação serão pagas com recursos orçamentários oriundos da **FUNDEB 30 - CONSTRUÇÃO, REF, AMPL E EQUIP DE UNID DA EDUC BÁSICA**, e correrão à conta da seguinte dotação orçamentária:

ÓRGÃO	UNIDADE ORÇ.	FUNÇÃO/SUBFUNÇÃO /PROGRAMA/P-A/Nº DO PROJETO-ATIVIDADE	FONTE	ELEMENTO DE DESPESAS	SUBELEMENTO	NOMENCLATURA
-------	--------------	--	-------	----------------------	-------------	--------------

08	03	12 361 0068 1.014 - FUNDEB 30 - CONSTRUÇÃO, REF, AMPL E EQUIP DE UNID DA EDUC BÁSICA	1540000000	4.4.90.51.00	4.4.90.51.99	FUNDEB 30 - CONSTRUÇÃO, REF, AMPL E EQUIP DE UNID DA EDUC BÁSICA
----	----	--	------------	--------------	--------------	--

CLÁUSULA SEXTA – DAS CONDIÇÕES GERAIS DA PRESTAÇÃO DOS SERVIÇOS

6.1- Os serviços serão executados mediante Ordem de serviços emitida pela CONTRATANTE;

6.2- A CONTRATADA estará obrigada a satisfazer os requisitos e atender a todas as exigências e condições a seguir estabelecidas:

- a) Recrutar pessoas habilitadas e com experiência comprovada, fornecendo à CONTRATANTE relação nominal dos profissionais, contendo identidade e atribuição/especificação técnica.
- b) Executar os serviços através de pessoas idôneas, assumindo total responsabilidade por quaisquer danos ou falta que venham a cometer no desempenho de suas funções, podendo a solicitar a substituição daqueles cuja conduta seja julgada inconveniente.
- c) Substituir os profissionais nos casos de impedimentos fortuitos, de maneira que não se prejudiquem o bom andamento e a boa prestação dos serviços.
- d) Facilitar a ação da FISCALIZAÇÃO na inspeção dos serviços, prestando, prontamente, os esclarecimentos que forem solicitados pela CONTRATANTE.
- e) Responder perante a PMT, mesmo no caso de ausência ou omissão da FISCALIZAÇÃO, indenizando-a devidamente por quaisquer atos ou fatos lesivos aos seus interesses, que possam interferir na execução do Contrato, quer sejam eles praticados por empregados, prepostos ou mandatários seus. A responsabilidade se estenderá a danos causados a terceiros, devendo a CONTRATADA adotar medidas preventivas contra esses danos, com fiel observância das normas emanadas das autoridades competentes e das disposições legais vigentes.
- f) Responder, perante as leis vigentes, pelo sigilo dos documentos manuseados, sendo que a CONTRATADA não deverá, mesmo após o término do CONTRATO, sem consentimento prévio por escrito da CONTRATANTE, fazer uso de quaisquer documentos ou informações especificadas no parágrafo anterior, a não ser para fins de execução do CONTRATO.
- g) Pagar seus empregados no prazo previsto em lei, sendo também de sua responsabilidade o pagamento de todos os tributos que, direta ou indiretamente, incidam sobre a prestação dos serviços contratados inclusive as contribuições previdenciárias fiscais e parafiscais, FGTS, PIS, COFINS, IRPJ, CSLL, emolumentos, seguros de acidentes de trabalho etc., ficando excluída qualquer solidariedade da PMT por eventuais autuações administrativas e/ou judiciais uma vez que a inadimplência da CONTRATADA, com referência às suas obrigações, não se transfere a PMT.
- h) Disponibilizar, a qualquer tempo, toda documentação referente ao pagamento dos tributos, seguros, encargos sociais, trabalhistas e previdenciários relacionados com o objeto do CONTRATO.
- i) Manter durante toda a execução dos serviços, em compatibilidade com as obrigações por ele assumidas, todas as condições de habilitação e qualificação exigidas na licitação.
- l) Respeitar as normas de segurança e medicina do trabalho, previstas na Consolidação das Leis do Trabalho e legislação pertinente;
- m) Prestar os serviços de acordo com os encargos propostos no Projeto Básico de engenharia parte integrante do presente Edital, com as exigências da fiscalização, atentando sempre para as normas da Associação Brasileira de Normas Técnicas (ABNT).
- n) Responsabilizar-se pela conformidade, adequação, desempenho e qualidade dos serviços e bens, bem como de cada material, matéria-prima ou componente individualmente considerado, mesmo que não sejam de sua fabricação, garantindo seu perfeito desempenho;

CLÁUSULA SÉTIMA - DAS CONDIÇÕES ESPECIAIS DO CONTRATO



7.1- A Contratada deverá utilizar na execução dos serviços, funcionários contratados ou terceirizados, bem como equipamentos de sua propriedade, sendo vedada a utilização de funcionários (servidores ou terceirizados da PMT), e equipamentos de propriedade da PMT.

7.1.1 – DA EXECUÇÃO DOS SERVIÇOS

Os serviços serão executados de acordo com a determinação / orientação da fiscalização da PMT, seguindo sempre o Orçamento previamente autorizado pela Contratante e em estrita obediência ao Caderno de Encargos e as exigências da Ordem de Serviço específica.

7.1.2- QUANTIDADE DE SERVIÇOS

Cada ordem de serviços específica explicitará os serviços a serem executados, especificando-os e quantificando-os em Planilha Orçamentária que servirá de base para as medições.

7.1.3- MEDIÇÃO E FORMA DE PAGAMENTO DOS SERVIÇOS

7.1.3.1 – Medição dos Serviços - Os serviços serão medidos a cada 15 (quinze) dias pela fiscalização.

7.1.3.1.1 - Os preços unitários serão os constantes da proposta de preços da empresa vencedora da licitação.

7.1.3.2 – Forma de Pagamento

7.1.3.2.1 – A Secretaria pagará à contratada, pelos serviços contratados e executados, os preços integrantes da proposta aprovada, ressalvada a incidência de reajustamento. Fica expressamente estabelecido que no preço global estão incluídos todos os custos diretos e indiretos para a execução dos serviços, de acordo com as condições previstas neste Edital e demais documentos da licitação, constituindo assim sua única remuneração pelos trabalhos contratados e executados.

7.1.4- EXECUÇÃO DE SERVIÇOS IMPREVISTOS

A empresa obriga-se a executar todos os Serviços necessários ao objeto especificado na Cláusula Segunda.

No caso de serviço imprevisto, não constante de sua planilha orçamentária proposta, se procederá para pagamento da seguinte maneira:

a) Serviços constantes da Tabela de Preços Unificada – Seinfra e/ou Composição Própria.

Pelos seus respectivos preços unitários referidos na Tabela do mês do orçamento e da proposta, multiplicado pelo fator "K", resultado da seguinte Fórmula:

$$K = \frac{VPG}{VOB}$$

Onde:

VPG= Valor da Proposta ganhadora

VOB= Valor do Orçamento Básico

O valor do K será parte integrante do Contrato

7.1.5. DA FISCALIZAÇÃO

A fiscalização será da Secretaria do Município de Tejuçuoca.

Todos os problemas advindos de cada Ordem de Serviço serão tratados inicialmente com a Fiscalização e posteriormente, se não houver solução compatível, com o (a) Secretário (a).

7.1.6. A Contratada deverá se limitar a execução dos serviços especificados na Ordem de Serviços, sob pena de executar e não receber.

CLÁUSULA OITAVA - SUBCONTRATAÇÕES DOS SERVIÇOS

8.1. Os serviços objeto desta licitação somente poderá ser subcontratados com autorização da PMT.

CLÁUSULA NONA – DAS ALTERAÇÕES

9.1. O presente Contrato poderá ser alterado, com as devidas justificativas, mediante termo aditivo ou subtrativo, nos termos da Lei Federal n.º 8.666/93.

9.2. Nenhum acréscimo ou supressão poderá exceder os limites estabelecidos na lei.



CLÁUSULA DÉCIMA - DAS SANÇÕES

10.1. A Contratada sujeitar-se-á, em caso de inadimplemento de suas obrigações, sem prejuízo de outras sanções legais e da responsabilidade civil e criminal, às seguintes multas, que serão aplicadas de modo cumulativo, independentemente de seu número, com base nas violações praticadas durante a execução desse contrato:

- 0,05% (cinco centésimos por cento) sobre o valor da etapa, por dia que esta exceder o prazo de entrega previsto no cronograma físico, salvo quanto ao último prazo parcial, cuja multa será compreendida na penalidade por inobservância do prazo global;
- 0,1% (um décimo por cento) do valor do contrato, por dia que exceder ao prazo sem que os serviços estejam concluídos;
- 20% (vinte por cento) do valor total do Contrato, na hipótese de rescisão do Contrato por culpa da Contratada, sem prejuízos de outras penalidades previstas em lei;
- 0,0001% (um décimo milésimo por cento) sobre o valor global do Contrato por descumprimento às recomendações estabelecidas neste Edital ou no Contrato, conforme o caso;
- 10% (dez por cento) do valor global do Contrato, se a Contratada transferir a execução dos serviços a terceiros, no todo ou em parte, sem prévia autorização escrita da Secretaria;
- 5% (cinco por cento) sobre o valor do Contrato, se a Contratada deixar de atender às recomendações de ordem técnica emitidas pela ADMINISTRAÇÃO MUNICIPAL.

10.2. A contratada sujeitar-se-á, ainda, no caso de inexecução total ou parcial do Contrato:

- Advertência;
- Multa de 20% (vinte por cento) na forma prevista no edital;
- Suspensão temporária de participação em licitação e impedimento de contratar com a Administração Municipal por prazo não superior a 2 (dois) anos;
- Declaração de inidoneidade para licitar ou contratar com a Administração Pública enquanto perdurar os motivos determinantes da punição ou até que seja promovida a reabilitação da Contratada, que será concedida sempre que esta ressarcir a Contratante pelos prejuízos resultantes e após decorrido o prazo da sanção aplicada com base no item anterior.
- Impedimento de licitar e contratar com a União, Estados, Distrito Federal ou Municípios, pelo prazo de até 5 (cinco) anos.

10.3. A aplicação de qualquer das penalidades previstas realizar-se-á em processo administrativo que assegurará o contraditório e a ampla defesa observando-se o procedimento previsto na Lei nº 8.666, de 1993, e subsidiariamente na Lei nº 9.784, de 1999.

CLÁUSULA DÉCIMA PRIMEIRA- DA RESCISÃO CONTRATUAL

11.1. A inexecução total ou parcial do contrato enseja a sua rescisão, com as consequências contratuais, previstas no instrumento convocatório e as previstas em lei ou regulamento.

11.2. Além da aplicação das sanções já previstas, o presente contrato ficará rescindido de pleno direito, independente de notificação judicial ou extrajudicial, sem que assista à Contratada o direito de reclamar indenizações relativas às despesas decorrentes de encargos provenientes da sua execução, ocorrendo quaisquer infrações às suas cláusulas e condições ou nas hipóteses previstas na Legislação, na forma do artigo 78 da Lei 8.666/93.

11.3. O procedimento de rescisão observará os ditames previstos nos artigos 79 e 80 da Lei de Licitações.

CLÁUSULA DÉCIMA SEGUNDA – DAS DISPOSIÇÕES GERAIS

12.1. O CONTRATADO se obriga a manter, durante toda a execução do contrato, em compatibilidade com as obrigações por ele assumidas, todas as condições de habilitação e qualificação exigidas na licitação.

12.2. O presente Contrato tem seus termos e sua execução vinculada ao Edital de Licitação e à proposta licitatória.

12.3. O CONTRATANTE se reserva o direito de fazer uso de qualquer das prerrogativas dispostas no artigo 58 da Lei n.º 8.666/93, alterada e consolidada.



12.4. A inadimplência do CONTRATADO com referência aos encargos trabalhistas, previdenciários, fiscais e comerciais não transfere ao CONTRATANTE a responsabilidade por seu pagamento, nem poderá onerar o objeto do Contrato ou restringir a regularização e o uso dos serviços pela Administração.

12.5. A Administração rejeitará, no todo ou em parte, o serviço executado em desacordo com os termos do Processo Licitatório e deste contrato.

12.6. Integram o presente contrato, independente de transcrição, todas as peças que formam o procedimento licitatório e a proposta adjudicada.

12.7. A Contratada se obriga a efetuar, caso solicitado pela Contratante, testes previstos nas normas da ABNT, para definir as características técnicas de qualquer equipamento, material ou serviço a ser executado.

12.8. As ligações provisórias que se fizerem necessárias para a execução dos serviços, bem como a obtenção de licenças e alvarás, correrão por conta da Contratante.

CLÁUSULA DÉCIMA TERCEIRA – DOS CASOS OMISSOS

13.1. Os casos omissos serão decididos pela CONTRATANTE, segundo as disposições contidas na Lei nº 8.666, de 21 de junho de 1993, e demais normas de licitações e contratos administrativos e, subsidiariamente, segundo as disposições contidas na Lei nº 8.078, de 1990 - Código de Defesa do Consumidor - e normas e princípios gerais dos contratos.

CLÁUSULA DÉCIMA QUARTA – DO FORO

14.1. As partes elegem o foro da comarca de Tejuçuoca - CE, como o único competente para dirimir quaisquer dúvidas oriundas deste CONTRATO, com expressa renúncia de qualquer outro, por mais privilegiado que seja.

E por estarem assim justos e contratados, assinam o presente instrumento em 03 (três) vias de igual teor e para um só fim de direito, na presença das testemunhas adiante nomeadas, que a tudo assistiram, na forma da lei.

Tejuçuoca, Estado do Ceará, em ____ de _____ de ____.

MUNICÍPIO DE TEJUÇUOCA
<Nome do(a) Secretário(a) Gestor>
Secretário(a) de EDUCAÇÃO
CONTRATANTE

<Nome da Empresa>
<NOME DO REPRESENTANTE>
CONTRATADA

TESTEMUNHAS:

1. _____ CPF: _____

2. _____ CPF: _____