



PREFEITURA DE  
**TEJUÇUOCA**  
*Um novo tempo pra todos*



**EDITAL DA TOMADA DE PREÇOS Nº 2021.10.01.01 - TP - SEDEMA**

Regido pela Lei n.º 8.666 de 21/06/93, (com as alterações da Lei n.º 8.883/94 e da Lei n.º 9.648/98) e suas alterações e Lei Complementar nº 123, de 14 de dezembro de 2006 e suas alterações posteriores.

O Presidente da Comissão Permanente de Licitação da Prefeitura Municipal de Tejuçuoca, designada pela Portaria nº 358/2021 de 01 de Outubro de 2021, torna público para conhecimento de todos os interessados que até as **09:00H (NOVE) HORAS** do dia **04 DE NOVEMBRO DE 2021**, na sede da Comissão Permanente de Licitação da Prefeitura Municipal de Tejuçuoca, localizada à Rua Alfredo Pinto de Mesquita, 635, Centro, CEP 62.610-000, Tejuçuoca, Ceará, em sessão pública, dará início aos procedimentos de recebimento dos documentos de identificação e condições de participação, bem como, abertura dos envelopes concernentes aos Documentos de Habilitação e às Propostas de Preços, da licitação modalidade **TOMADA DE PREÇOS Nº 2021.10.01.01 - TP - SEDEMA**, identificado abaixo, mediante as condições estabelecidas no presente Edital, tudo de acordo com a Lei n.º 8.666/93, de 21.06.93, alterada pela Lei n.º 8.883/94 de 08.06.94 e legislação complementar em vigor.

<b>Objeto:</b>	CONTRATAÇÃO DE EMPRESA ESPECIALIZADA EM SERVIÇOS DE ENGENHARIA PARA CONTINUAÇÃO DE REFORMA DO MERCADO MUNICIPAL DE TEJUÇUOCA/CE, CONFORME PROJETO BÁSICO/TERMO DE REFERÊNCIA EM ANEXO DO EDITAL, CONFORME PROJETO BÁSICO/TERMO DE REFERÊNCIA EM ANEXO DO EDITAL
<b>Órgão Interessado:</b>	Secretaria de Desenvolvimento, Agrário e Meio Ambiente
<b>Modalidade:</b>	TOMADA DE PREÇOS
<b>Tipo:</b>	MENOR PREÇO
<b>Critério de Julgamento:</b>	GLOBAL
<b>Regime de Execução:</b>	INDIRETA
<b>Empreitada:</b>	EMPREITADA POR PREÇO GLOBAL

**DEFINIÇÕES:**

NESTE EDITAL SERÃO ENCONTRADOS NOMES, PALAVRAS, SIGLAS E ABREVIATURAS COM OS MESMOS SIGNIFICADOS ABAIXO:

- C.P.L/COMISSÃO: Comissão Permanente de Licitação.

**R. Mamede Rodrigues Teixeira, 489 – Centro, Tejuçuoca/CE**  
**CNPJ nº 23.489.834/0001-08 CGF nº 06.920.921-5**  
[www.tejuçuoca.ce.gov](http://www.tejuçuoca.ce.gov)



PREFEITURA DE  
**TEJUÇUOCA**  
*Um novo tempo pra todos*



- **CONTRATADA:** Empresa vencedora desta licitação em favor da qual for adjudicado o seu objeto.
- **CONTRATANTE/PREFEITURA MUNICIPAL DE TEJUÇUOCA-PMT,** através da Secretaria de **DESENVOLVIMENTO, AGRÁRIO E MEIO AMBIENTE** - Órgãos de onde se origina a presente licitação.
- **CRC:** Certificado de Registro Cadastral expedido pela Prefeitura Municipal de Tejuçuoca.
- **FISCALIZAÇÃO:** Secretaria de DESENVOLVIMENTO, AGRÁRIO E MEIO AMBIENTE do Município de Tejuçuoca.
- **PROponente/INTERESSADO/LICITANTE:** Empresa que apresenta proposta para este certame.
- **ABNT** – Associação Brasileira de Normas Técnicas.
- **PMT** – Prefeitura Municipal de Tejuçuoca.

#### **INTEGRAM O PRESENTE EDITAL, OS SEGUINTE ANEXOS:**

- **ANEXO I** – Projeto Básico/Termo de Referência, Projeto Básico de engenharia, Memorial Descritivo, Cronograma Físico-Financeiro de demais documentos pertinentes;
- **ANEXO II** – Modelo de Proposta de preços;
- **ANEXO III** – Modelo de Procuração e Declarações;
- **ANEXO IV** – Minuta do Contrato;

#### **1 – DO OBJETO**

1.1 - Esta licitação tem por objeto a **CONTRATAÇÃO DE EMPRESA ESPECIALIZADA EM SERVIÇOS DE ENGENHARIA PARA CONTINUAÇÃO DE REFORMA DO MERCADO MUNICIPAL DE TEJUÇUOCA/CE, CONFORME PROJETO BÁSICO/TERMO DE REFERÊNCIA EM ANEXO DO EDITAL, CONFORME PROJETO BÁSICO/TERMO DE REFERÊNCIA EM ANEXO DO EDITAL.**

#### **2 – DAS CONDIÇÕES DE PARTICIPAÇÃO**

##### **2.1 - PODERÃO PARTICIPAR DESTA LICITAÇÃO:**

2.1.1 - Quaisquer pessoas jurídicas, localizada em qualquer Unidade da Federação, sob a denominação de sociedades empresárias (sociedades em nome coletivo), Empresa Individual de Responsabilidade Limitada – EIRELI, e de sociedades simples - exceto sociedade cooperativa - devidamente cadastradas ou que atendam a todas as condições exigidas para cadastramento pelo Setor de Cadastro do Município de Tejuçuoca, até o terceiro dia anterior à data do recebimento das propostas, de acordo com o Art. 22, parágrafo 2º da Lei 8.666/93 e suas alterações posteriores e que satisfaçam a todas as condições deste edital, inclusive tendo seus objetivos sociais ou cadastramento compatíveis com o objeto da licitação.

2.1.2 - Firma individual ou sociedade comercial regularmente estabelecida neste país, que satisfaçam todas as condições deste Edital de TOMADA DE PREÇOS e demais especificações e normas, de acordo com os anexos, parte integrantes do presente.

##### **2.2 – NÃO PODERÃO PARTICIPAR DESTA LICITAÇÃO:**

2.2.1 - Não poderão participar licitantes com sócios, cooperados, diretores ou representantes comuns que estejam figurando como administradores de ambas empresas.

**R. Mamede Rodrigues Teixeira, 489 – Centro, Tejuçuoca/CE**  
**CNPJ nº 23.489.834/0001-08 CGF nº 06.920.921-5**  
[www.tejuçuoca.ce.gov](http://www.tejuçuoca.ce.gov)



PREFEITURA DE  
**TEJUÇUOCA**  
*Um novo tempo pra todos*



- 2.2.1.1 - Se antes do início da abertura dos envelopes de preço for constatada a comunhão de sócios, diretores ou representantes, estando os mesmos como administradores de ambas empresas, entre licitantes participantes, somente uma delas poderá participar do certame.
- 2.2.1.2 - Se constatada a comunhão de sócios, diretores ou representantes, estando os mesmos como administradores de ambas empresas, entre licitantes participantes após a abertura dos envelopes de preço, os respectivos participantes serão automaticamente desclassificados do certame, independentemente do preço proposto.
- 2.2.2 - Consórcios de empresas, quaisquer que sejam suas formas de constituição;
- 2.2.3 - Empresas que estejam suspensas de participar de licitação realizada pelo Município de Tejuçuoca;
- 2.2.4 - Empresas que foram declaradas inidôneas para licitar ou contratar com a Administração Pública, enquanto perdurarem os motivos da punição;
- 2.2.5 - Empresas que tenham sócios ou responsáveis técnicos que sejam servidores ou membros do Município de Tejuçuoca;
- 2.2.6 - Empresas que se encontrem em situação de falência ou de recuperação judicial; de dissolução; de fusão, cisão ou incorporação, liquidação, ou em regime de consórcio, qualquer que seja sua forma de constituição;
- 2.2.7 - Cooperativas.
- 2.2.8 - A incompatibilidade dos objetos sociais da licitante com o objeto da licitação, implicando na impossibilidade de sua participação no certame.
- 2.2.9 – Empresas que estejam cadastradas positivamente no **CADASTRO NACIONAL DE EMPRESAS INIDÔNEAS E SUSPENSAS (CEIS)**;
- 2.3 – A caracterização das situações expostas no item 2.2, a partir da constatação pela Comissão, implicará na eliminação sumária do proponente do respectivo processo.

### 3 – DAS FASES DO PROCESSO LICITATÓRIO

- 3.1- O presente procedimento de licitação seguirá o seguinte trâmite em fases distintas:
- 3.1.1 - Análise dos documentos de representação dos prepostos dos licitantes;
- 3.1.2 - Recebimento de envelopes de “documentos de habilitação” e “propostas de preços”;
- 3.1.3 - Abertura dos envelopes contendo os Documentos de Habilitação;
- 3.1.4 - Resultado de julgamento dos Documentos de Habilitação;
- 3.1.5 - Fase de recursos da Fase de Habilitação;
- 3.1.6 - Abertura dos envelopes contendo as Propostas de Preços;
- 3.1.7 - Análise e Classificação das Propostas de Preços;
- 3.1.8 - Resultado de julgamento das Propostas de Preços;
- 3.1.9 - Apuração do menor preço e declaração de vencedor;
- 3.1.10 - Fase de recursos da Fase de Proposta de Preços;

### 4 – DAS CONDIÇÕES DE REPRESENTAÇÃO

- 4.1 - Cada proponente apresentar-se-á com apenas um representante que, devidamente munido de **DOCUMENTAÇÃO HÁBIL DE REPRESENTAÇÃO**, será o único admitido a intervir nas fases de procedimento licitatório, respondendo assim, para todos os efeitos, por sua representada, devendo

**R. Mamede Rodrigues Teixeira, 489 – Centro, Tejuçuoca/CE**  
**CNPJ nº 23.489.834/0001-08 CGF nº 06.920.921-5**  
[www.tejuçuoca.ce.gov](http://www.tejuçuoca.ce.gov)



PREFEITURA DE  
**TEJUÇUOCA**  
*Um novo tempo pra todos*



ainda, no ato da entrega dos envelopes exibir um documento de identificação (com foto) válido na forma da lei, expedido por órgão oficial.

4.1.1 - Por **DOCUMENTAÇÃO HÁBIL DE REPRESENTAÇÃO**, entende-se:

4.1.1.1 - Quando **NÃO** for **SÓCIO-ADMINISTRADOR OU REPRESENTANTE LEGAL**, deverá apresentar:

a) Procuração pública ou particular para a presente licitação, constituindo o representante, que declare expressamente seus poderes para a devida outorga (**ANEXO**), **com firma reconhecida em cartório**;

b) Ato constitutivo, estatuto ou contrato social **consolidado** em vigor, da empresa a ser representada;

c) Documento oficial de identificação (com foto) válido na forma da lei;

4.1.1.2 - Quando for **SÓCIO-ADMINISTRADOR OU REPRESENTANTE LEGAL**, deverá apresentar:

a) Ato constitutivo, estatuto ou contrato social **consolidado** em vigor;

b) Documento oficial de identificação (com foto) válido na forma da lei;

4.1.2 - A não apresentação ou incorreção dos documentos de que trata o subitem anterior não implicará na inabilitação da licitante, mas impedirá o representante de se manifestar e responder pela mesma na sessão correspondente, ou até o momento que a referida comprovação puder ser verificada na fase seguinte, ou seja, na fase de habilitação.

4.1.3 - **Todos os documentos necessários à participação na presente fase deverão ser apresentados em original, cópia autenticada por cartório competente, publicação em Órgão Oficial ou autenticada pela Comissão Permanente de Licitação, mediante apresentação dos originais.**

4.1.4 - A qualquer momento o proponente poderá substituir o representante já nomeado para responder pela mesma, desde que seja atendido a todas as exigências citadas no item 4 desde edital.

4.2 - Os interessados em participar do presente processo licitatório, que não quiserem se fazer presente na sessão de recebimento dos documentos, bem como, não comprovem os poderes necessários a condições de representação, poderão protocolar os envelopes tratados nos itens 5 e 6 do edital, sendo:

a) No protocolo do Setor de Licitações, junto a Comissão Permanente de Licitação, antes do início dos trabalhos da sessão, mediante apresentação de Documento oficial de identificação (com foto) válido do responsável pela entrega, bem como, assinatura de termo correspondente, ou;

b) Junto a Comissão Permanente de Licitação, durante os trabalhos da sessão, mediante apresentação de Documento oficial de identificação (com foto) válido do responsável pela entrega, sendo constado tal ato na ata da sessão, ou;

c) No Protocolo Geral da Prefeitura Municipal de Tejuçuoca, ou;

d) Mediante remessa por via postal;

4.3 - O interessado em participar deverá conhecer todas as condições estipuladas no presente Edital para o cumprimento das obrigações do objeto da licitação e apresentação dos documentos exigidos. A participação na presente licitação implicará na total aceitação a todos os termos e integral sujeição à legislação aplicável, notadamente à Lei 8.666/93, alterada e consolidada.

4.4 - Na hipótese de não haver expediente na data designada para a realização do ato, este será realizado no primeiro dia útil subsequente, no mesmo local e hora.

**R. Mamede Rodrigues Teixeira, 489 – Centro, Tejuçuoca/CE**

**CNPJ nº 23.489.834/0001-08 CGF nº 06.920.921-5**

**[www.tejuçuoca.ce.gov](http://www.tejuçuoca.ce.gov)**





PREFEITURA DE  
**TEJUÇUOCA**  
*Um novo tempo pra todos*



4.5 - Este Edital e seus elementos constitutivos, poderá ser obtido na Comissão Permanente de Licitação da PMT, mediante Termo de Retirada nos horários de **08h as 12h00h** e/ou pelo site do Tribunal de Contas do Estado do Ceará – TCE, no endereço: <http://municipios.tce.ce.gov.br/licitacoes/>.

## 5 – DA FASE DE HABILITAÇÃO

5.1 - A fase de habilitação consiste na apresentação de documentos de forma a comprovar a regularidade da proponente, conforme regulamenta o Art. 27º da Lei 8.666/93.

5.2 - Para se habilitarem nesta licitação as licitantes deverão apresentar envelope fechado, tendo no frontispício os seguintes dizeres:

À COMISSÃO PERMANENTE DE  
LICITAÇÃO  
PREFEITURA MUNICIPAL DE TEJUÇUOCA  
TOMADA DE PREÇOS Nº 2021.10.01.01 -  
TP - SEDEMA  
ENVELOPE “A” - DOCUMENTOS DE  
HABILITAÇÃO  
PROPONENTE

5.3 - O envelope “A” deverá conter os documentos a seguir relacionados, todos perfeitamente legíveis, dentro de seus prazos e validade para o dia e horário indicados no Preâmbulo do edital.

5.4 – Os **DOCUMENTOS DE HABILITAÇÃO** consistiram de:

5.4.1 - **CERTIFICADO DE REGISTRO CADASTRAL – CRC**, expedido pelo Setor de Cadastro de Fornecedores, da Prefeitura Municipal de Tejuçuoca, dentro da sua validade.

5.4.2 - **Relativa à HABILITAÇÃO JURÍDICA:**

5.4.2.1 - **REGISTRO COMERCIAL**, no caso de empresário individual, no registro público de empresa mercantil da Junta Comercial; devendo, no caso da licitante ser a sucursal, filial ou agência, apresentar o registro da Junta onde opera com averbação no registro da Junta onde tem sede a matriz.

5.4.2.2 - **ATO CONSTITUTIVO, ESTATUTO, CONTRATO SOCIAL CONSOLIDADO** ou **CONTRATO SOCIAL E TODOS OS ADITIVOS**, em vigor devidamente registrado no registro público de empresa mercantil da Junta Comercial, em se tratando de sociedades empresárias e, no caso de sociedades por ações, acompanhado de documentos de eleição de seus administradores; devendo, no caso da licitante ser a sucursal, filial ou agência, apresentar o registro da Junta onde opera com averbação no registro da Junta onde tem sede a matriz.

5.4.2.3 - **INSCRIÇÃO DO ATO CONSTITUTIVO**, no caso de sociedades simples - no Cartório de Registro das Pessoas Jurídicas acompanhada de prova da diretoria em exercício; devendo, no caso da licitante ser a sucursal, filial ou agência, apresentar o registro no Cartório de Registro das Pessoas Jurídicas do Estado onde opera com averbação no Cartório onde tem sede a matriz.

**R. Mamede Rodrigues Teixeira, 489 – Centro, Tejuçuoca/CE**  
**CNPJ nº 23.489.834/0001-08 CGF nº 06.920.921-5**

[www.tejuçuoca.ce.gov](http://www.tejuçuoca.ce.gov)



PREFEITURA DE  
**TEJUÇUOCA**  
*Um novo tempo pra todos*



5.4.2.4 - **DECRETO DE AUTORIZAÇÃO**, em se tratando de empresa ou sociedade estrangeira em funcionamento no País, e ATO DE REGISTRO DE AUTORIZAÇÃO PARA FUNCIONAMENTO expedido pelo órgão competente, quando a atividade assim o exigir.

5.4.2.5 - Ata da respectiva fundação, e o correspondente registro na Junta Comercial/Cartório, bem como o estatuto com a ata de Eleição da Diretoria, na forma do artigo 18 da Lei nº 5.764/71, em se tratando de sociedade de cooperativa.

5.4.2.6 - **Documentos oficial de identificação (com foto) válido na forma da lei e prova de Cadastro de Pessoas Físicas (CPF)** do(s) sócio(s) administradores;

#### **5.4.3 - RELATIVA À REGULARIDADE FISCAL E TRABALHISTA:**

5.4.3.1 - Prova de inscrição no Cadastro Nacional de Pessoas Jurídicas (CNPJ);

5.4.3.2 - Prova de inscrição no Cadastro de Contribuintes estadual ou Municipal, se houver, relativo ao domicílio ou sede do licitante, pertinente ao seu ramo de atividade e compatível com o objeto contratual;

5.4.3.3 - Prova de regularidade para com a Fazenda Federal, inclusive quanto às contribuições previdenciárias;

5.4.3.4 - Prova de regularidade para com a Fazenda Estadual;

5.4.3.5 - Prova de regularidade para com a Fazenda Municipal do domicílio ou sede do licitante;

5.4.3.6 - Prova de regularidade relativa ao Fundo de Garantia por Tempo de Serviço (FGTS), demonstrando situação regular no cumprimento dos encargos sociais instituídos por lei.

5.4.3.7 - Prova de inexistência de débitos inadimplidos perante a Justiça do Trabalho, mediante a apresentação de certidão negativa, nos termos do Título VII-A da Consolidação das Leis do Trabalho, aprovada pelo Decreto-Lei nº 5.452, de 1º de maio de 1943).

5.4.3.8 - As **Microempresas (ME)** e **Empresas de Pequeno Porte (EPP)** deverão apresentar toda a documentação exigida para efeito de comprovação de **REGULARIDADE FISCAL E TRABALHISTA**, mesmo que esta apresente alguma restrição;

5.4.3.9 - Havendo alguma restrição na comprovação da regularidade fiscal e trabalhista, será assegurado o prazo de 05 (cinco) dias úteis, cujo termo inicial corresponderá ao momento em que o proponente for declarado o vencedor do certame, prorrogável por igual período, a critério da administração pública, para a regularização da documentação, pagamento ou parcelamento do débito e emissão de eventuais certidões negativas ou positivas com efeito de certidão negativa;

5.4.3.10 - A não-regularização da documentação, no prazo estabelecido, implicará decadência do direito à contratação, sem prejuízo das sanções previstas no art. 81, da Lei no 8.666/93, sendo facultado a convocação dos licitantes remanescentes, na ordem de classificação, ou a revogação da licitação, conforme o caso.

#### **5.4.4 - RELATIVA À QUALIFICAÇÃO ECONÔMICO-FINANCEIRA:**

5.4.4.1 - Balanço patrimonial e demonstrações contábeis do último exercício social, já exigível e apresentado na forma da lei, que comprovem a boa situação financeira da empresa - vedada a sua substituição por balancetes ou balanços provisórios - podendo ser atualizados por índices oficiais quando encerrados há mais de 03 (três) meses da data de apresentação da proposta, devidamente assinados por contabilista registrado no CRC, bem como por sócio, gerente ou diretor, registrado no Órgão competente.

5.4.4.2 - Certidão Negativa de Falência / Recuperação Judicial, expedida pelo distribuidor da sede do Licitante.

**R. Mamede Rodrigues Teixeira, 489 – Centro, Tejuçuoca/CE**

**CNPJ nº 23.489.834/0001-08 CGF nº 06.920.921-5**

**[www.tejuçuoca.ce.gov](http://www.tejuçuoca.ce.gov)**



PREFEITURA DE  
**TEJUÇUOCA**  
*Um novo tempo pra todos*



5.4.4.3 - As empresas enquadradas como MICROEMPRESAS (ME) e EMPRESAS DE PEQUENO PORTE (EPP), conforme incisos I e II do Artigo 3º da Lei Complementar nº 123, de 14 de dezembro de 2006, e que pretenderem usufruírem de seus benefícios nesta licitação do regime diferenciado e favorecido previsto naquela lei, deverão apresentar junto aos Documentos de Habilitação a Certidão Simplificada emitida pela Junta Comercial, nos termos do art. 8º da IN 103/2007 do DNRC – Departamento Nacional de Registro no Comércio.

5.4.4.4 - As empresas enquadradas no regime diferenciado e favorecido das MICROEMPRESAS (ME) e EMPRESAS DE PEQUENO PORTE (EPP) que não apresentarem a certidão prevista no subitem anterior poderão participar normalmente do certame, porém, em igualdade de condições com as empresas não enquadradas neste regime.

5.4.4.5 - Garantia de proposta na forma estabelecida no item 6.4 deste Edital.

#### **5.4.5 - RELATIVA À QUALIFICAÇÃO TÉCNICA:**

5.4.5.1 - Certidão de Registro e Quitação da pessoa jurídica expedida pelo Conselho Regional de Engenharia e Agronomia – CREA, em que conste no quadro de responsável técnico pelo menos um técnico profissional de nível superior habilitado na **área de Engenharia Civil**.

5.4.5.2 - Em se tratando de empresa com sede em outro Estado, o registro ou inscrição na entidade profissional competente deverá portar o visto no CREA/CE na forma da Resolução CONFEA n.º 413 de 27 de junho de 1997, por ocasião da contratação.

#### **5.4.6 - RELATIVA À CAPACITAÇÃO TÉCNICO-PROFISSIONAL:**

5.4.6.1 - Apresentar comprovação da PROPONENTE *possuir em seu quadro permanente*, na data prevista para entrega dos documentos, profissionais de nível superior na área de **Engenharia Civil** devidamente reconhecido pelas entidades competentes, detentor de no mínimo de 01 (um) atestado ou certidão de responsabilidade técnica, com o respectivo acervo expedido pela entidade profissional competente, emitido por pessoa jurídica de direito público ou privado, que comprove(m) ter os profissionais, realizado obras/serviços de engenharia de características técnicas similares as do objeto ora licitado.

5.4.6.1.1.1 - Para fins de comprovação da Qualificação Técnica a licitante poderá apresentar os documentos comprobatórios previstos no item 5.4.6.1, relativo a Engenheiro Civil, devidamente registrado na entidade Profissional competente, devendo estar ainda relacionado na equipe técnica disponível, na qualidade de responsável técnico, em conformidade com o item 5.4.7.3 e seguintes itens.

5.4.6.2 - Entende-se, para fins deste edital, como pertencente ao quadro permanente: sócio, diretor, responsável técnico ou prestador de serviços.

5.4.6.3 - A comprovação de vinculação ao quadro permanente da licitante será feita:

- a) Para sócio, mediante a apresentação do ato constitutivo, estatuto, contrato social consolidado ou contrato social e todos os aditivos.
- b) Para diretor, mediante a apresentação da ata de eleição e posse da atual diretoria, devidamente registrada junto ao órgão competente.
- c) Se o responsável técnico não for sócio e/ou diretor da empresa, a comprovação se dará mediante a apresentação da cópia da Carteira de Trabalho e Previdência Social (CTPS) - devidamente assinada.

**R. Mamede Rodrigues Teixeira, 489 – Centro, Tejuçuoca/CE**  
**CNPJ nº 23.489.834/0001-08 CGF nº 06.920.921-5**  
[www.tejuçuoca.ce.gov](http://www.tejuçuoca.ce.gov)



d) Contratos de prestação de serviços.

5.4.6.4 - Com base no artigo 43, § 3º, da Lei nº 8.666/93, a Prefeitura de Tejuçuoca, se reserva o direito de consultar o CNIS (Cadastro Nacional de Informações Sociais), para comprovar o vínculo empregatício do(s) responsável(is) técnico(s) detentor(es) dos atestados com o licitante.

5.4.6.5 - No caso de duas ou mais licitantes apresentarem atestados de um mesmo profissional como responsável técnico, como comprovação de qualificação técnica, ambas serão inabilitadas.

**5.4.7 - RELATIVO À CAPACITAÇÃO TÉCNICO-OPERACIONAL:**

5.4.7.1 - Apresentar certidão (ões) ou atestado(s) fornecido(s) por pessoa(s) jurídica(s) de direito público ou privado, em que figurem o nome da empresa na condição de "contratada", demonstrando que a empresa executou diretamente serviços compatíveis em características semelhantes ao objeto licitado.

5.4.7.2 - Declaração com a indicação do pessoal técnico adequado e disponível para a realização do objeto da licitação, bem como a qualificação curricular de cada um dos membros da equipe técnica que se responsabilizará pelos trabalhos, este documento deverá ser assinado por sócio administrador ou por representante legal da empresa, e deverá estar com firma reconhecida;

5.4.7.3 - O(s) profissional(is) responsável(is) técnico(s) indicado(s), cujo(s) nome(s) constar(em) na Certidão de Registro e Quitação de Pessoa Jurídica da licitante junto ao Conselho Regional de Engenharia e Agronomia – CREA deverá(ão) ser o(s) detentore(s) do atestado **E/OU** certidão de capacidade técnica;

5.4.7.4 - O licitante deverá juntar declaração expressa assinada pelo(s) Responsável(is) Técnico(s), detentor(es) do(s) atestado(s) **E/OU** certidão(ões) de capacidade técnica, com firma reconhecida, informando que o(s) mesmo(s) concorda(m) com a inclusão de seu(s) nome(s) na participação permanente dos serviços na condição de profissional(is) responsável(is) técnico(s).

**5.4.8 - Relativo à VISTA TÉCNICA:**

5.4.8.1 - Declaração emitida pelo responsável legal da empresa (com firma reconhecida) de que o licitante tem pleno conhecimento das condições necessárias para a execução dos serviços, inclusive quanto ao local, características e graus de complexidade existentes na área, bem como, das peculiaridades que possam implicar direta ou indiretamente na execução do objeto.

5.4.8.2 - Caso haja interesse por parte do licitante de realizar visita técnica no local onde serão realizados os serviços, a fim de tomar conhecimento das condições e peculiaridades, a mesma deverá ser previamente agendada, devendo os interessados marcar o dia pelo telefone (085) 9.9959-4266 (falar com Ignácio - Engenheiro) e somente serão válidas se realizada pelo(s) profissional(is) ou responsável(is) técnico(s) da empresa;

5.4.8.3 - Havendo visita técnica, será emitido Atestado de visita técnica, firmado pelo Secretário de DESENVOLVIMENTO, AGRÁRIO E MEIO AMBIENTE e/ou Engenheiro da Prefeitura do Município de Tejuçuoca, de que a proponente, através do seu responsável, visitou o local onde serão executados os serviços, tomando pleno conhecimento dos projetos, das condições e da natureza do trabalho.





PREFEITURA DE  
**TEJUÇUOCA**  
*Um novo tempo pra todos*



5.4.8.4- O responsável por mais de uma empresa deverá indicar qual empresa está representando. Não será emitido atestado de visita em nome do mesmo responsável para mais de uma empresa.

**5.4.8.5 - O ATESTADO DE VISITA SOMENTE SERÁ FORNECIDO AO RESPONSÁVEL DA EMPRESA.**

**5.4.9 -Relativo aos DEMAIS DOCUMENTOS DE HABILITAÇÃO:**

5.4.9.1 – Declaração de que, em cumprimento ao estabelecido na Lei nº 9.854, de 27/10/1999, publicada no DOU de 28/10/1999, e ao inciso XXXIII, do artigo 7º, da Constituição Federal, não emprega menores de 18 (dezoito) anos em trabalho noturno, perigoso ou insalubre, nem emprega menores de 16 (dezesseis) anos em trabalho algum, salvo na condição de aprendiz, a partir de 14 (quatorze) anos, conforme modelo (**ANEXO III, ITEM 02**) constante dos Anexos deste edital;

5.4.9.2 - Declaração expressa de integral concordância com os termos deste edital e seus anexos, conforme modelo (**ANEXO III, ITEM 02**) constante dos Anexos deste edital;

5.4.9.3 - Declaração, sob as penalidades cabíveis, de inexistência de fato superveniente impeditivo da habilitação, ficando ciente da obrigatoriedade de declarar ocorrências posteriores, (art.32, §2º, da Lei n.º 8.666/93), conforme modelo (**ANEXO III, ITEM 02**) constante dos Anexos deste edital;

5.4.9.4 – Declaração de que a licitante tem ciência sobre a forma de comunicação dos atos do processo.

5.4.9.5 – No caso de licitantes devidamente cadastrados na Prefeitura de Tejuçuoca, a documentação mencionada no item 5.4.2 e os subitens 5.4.3.1 ao 5.4.3.7, 5.4.4.1, 5.4.4.2 e 5.4.9.1 deste Edital poderá ser substituída pela apresentação do Certificado de Registro Cadastral (CRC) junto à Prefeitura Municipal de Tejuçuoca, assegurado, neste caso, aos demais licitantes, o direito de acesso aos dados nele constantes, o qual deverá ser entregue acompanhado de todos os demais documentos tratados neste edital na qual não haja a possibilidade de substituição, tratada anteriormente, cuja autenticidade e prazo de validade serão analisados pela Presidente;

5.4.9.6 - A documentação constante do Cadastro de Fornecedores da Prefeitura Municipal de Tejuçuoca deverá também se encontrar dentro do prazo de validade e atender ao disposto neste edital.

**5.4.10 - Todos os documentos necessários à participação na presente fase deverão ser apresentados em original, cópia autenticada por cartório competente, publicação em Órgão Oficial ou autenticada pela Comissão Permanente de Licitação mediante apresentação dos originais.**

5.4.11 - Cada face de documento reproduzida deverá corresponder a uma autenticação, ainda que diversas reproduções sejam feitas na mesma folha, todos perfeitamente legíveis.



PREFEITURA DE  
**TEJUÇUOCA**  
*Um novo tempo pra todos*



5.4.12 - Caso na autenticação conste expressamente que a mesma se refere ao verso e ao anverso do documento, a exigência referente à autenticação de todas as faces do documento fica sem validade.

5.4.13 - Não serão aceitos documentos apresentados por meio de fitas, discos magnéticos, filmes ou cópias em fac-símile, mesmo autenticadas, admitindo-se fotos, gravuras, desenhos, gráficos ou catálogos apenas como forma de ilustração das propostas de preço.

5.4.14 - Os documentos necessários à participação na presente licitação, compreendendo os documentos referentes à habilitação, à proposta de preço e seus anexos, deverão ser apresentados no idioma oficial do Brasil.

5.4.15 - As proponentes ficam obrigadas ainda, a cumprirem além das exigências editalícias, as leis especiais às quais se enquadram e se amparam.

5.4.16 - Quaisquer documentos necessários à participação no presente certame licitatório, apresentados em língua estrangeira, deverão ser autenticados pelos respectivos consulados e traduzidos para o idioma oficial do Brasil, por tradutor juramentado.

5.4.17 - Caso o documento apresentado seja expedido por instituição que regulamente a disponibilização do documento pela Internet, a Comissão Permanente de Licitação verificará a autenticidade do mesmo através de consulta eletrônica.

5.4.18 - Caso o documento apresentado seja expedido por instituição pública que esteja com seu funcionamento paralisado no dia de recebimento dos envelopes, a licitante deverá, sob pena de ser inabilitada, apresentar o referido documento constando o termo final de seu período de validade coincidindo com o período da paralisação e deverá, quando do término da paralisação, sob pena de ser inabilitada supervenientemente, levar o documento à Comissão Permanente de Licitação nas condições de autenticação exigidas por este edital, para que seja apensado ao processo de licitação. Caso o processo já tenha sido enviado ao órgão de origem da licitação, deverá a licitante levá-lo a esta instituição para que o mesmo se proceda.

**5.4.19 - As certidões exigidas (para aquelas cuja validade possa expirar), quando não contiverem prazo de validade expressamente determinado, não poderão ter suas datas de expedição superiores a 60 (sessenta) dias anteriores a data de abertura da presente licitação ou então apresentar declaração ou regulamentação do órgão emissor que disponha sobre a sua validade para o documento em questão.**

5.4.20 - Os licitantes que apresentaram documentos de habilitação em desacordo com as descrições anteriores, defeituosos quanto ao seu conteúdo e forma e ilegíveis serão **INABILITADOS**, sendo eliminados, não podendo participar da fase subsequente do processo licitatório.

5.4.21 - Somente serão aceitos os documentos acondicionados no envelope "A", não sendo admitido posteriormente o recebimento de qualquer outro documento, nem permitido à licitante fazer qualquer adendo em documento entregue à Comissão Permanente de Licitação.



5.4.21.1 - Fica ressalvada a situação anterior, quando da necessidade de realização de diligência para apresentação de documentos que melhor instruem os documentos de habilitação do licitante;

5.4.22 - A Comissão poderá, também, solicitar original de documento já autenticado, para fim de verificação, sendo a empresa obrigada apresentá-lo no prazo máximo de 48 (quarenta e oito) horas contados a partir da solicitação, sob pena de, não o fazendo, ser inabilitada.

5.4.23 - A solicitação feita durante a sessão de habilitação deverá ser registrada em Ata.

## 6 – DA FASE DE PROPOSTAS DE PREÇOS E DA GARANTIA DA PROPOSTA DE PREÇOS

6.1 - A licitante deverá entregar à Comissão, juntamente dos envelopes contendo os Documentos de Habilitação, até a hora e dia previstos neste Edital, as **PROPOSTAS DE PREÇOS** devendo ser confeccionada no mínimo em **01 (uma) via e opcionalmente em arquivo digital, formato.xls ou .doc**, em envelope fechado e opaco, rubricado no fecho, contendo na parte externa os seguintes dizeres:

À COMISSÃO PERMANENTE DE  
LICITAÇÃO  
PREFEITURA MUNICIPAL DE Tejuçuoca  
TOMADA DE PREÇOS Nº 2021.10.01.01 -  
TP - SEDEMA  
ENVELOPE "B" – PROPOSTAS DE PREÇOS  
PROPONENTE

6.2 - As **PROPOSTAS DE PREÇOS**, serão composta pelo conjunto, sendo a **Proposta Comercial, Orçamento(s) Detalhado(s), Cronograma Físico-Financeiro**, devendo ambos, ser confeccionadas a máquina, impressão, ou a letra de fôrma, em papel timbrado, sem emendas, rasuras ou entrelinhas, datadas, perfeitamente legíveis, assinadas e com identificação **do(s) responsável(is) legais da Empresa e Engenheiro, rubricadas todas as vias.**

6.2.1 - Na **PROPOSTA COMERCIAL** deverá constar os seguintes dados:

- Serviços a serem executados, iguais ao objeto desta licitação;
- Preço Global por quanto a licitante se compromete os serviços objeto desta Licitação, expresso em reais em algarismo e por extenso;
- Prazo de validade da Proposta, que será de, no mínimo, **60 (SESSENTA) DIAS**;
- Prazo de execução dos serviços que será de **180 (CENTO E OITENTA) DIAS**, contados a partir da emissão da primeira ordem de serviço;

6.2.2 - **ORÇAMENTO(S) DETALHADO(S)**, contendo de cada item a especificação do Grupo/Subgrupo/Serviço, a quantidade, a unidade, o preço unitário e o preço total, em algarismo, e o preço Global do orçamento, assinado pelo responsável da Empresa e Engenheiro responsável, contendo ainda:

- Planilha de preços unitários que deram margem aos resultados apresentados na proposta, com duas casas decimais, sem erros de arredondamentos;



PREFEITURA DE  
**TEJUÇUOCA**  
*Um novo tempo pra todos*



b) Planilha de Composição de Preços Unitários, para cada serviço constante do orçamento apresentado, contendo todos os insumos e coeficientes de produtividade necessários à execução de cada serviço, quais sejam equipamentos, mão-de-obra, totalização de encargos sociais, insumos, transportes, BDI, totalização de impostos e taxas, e quaisquer outros necessários à execução dos serviços;

c) Planilha analítica de encargos sociais;

d) Planilha analítica de impostos e taxas;

e) Composição analítica da taxa de B.D.I. (Benefícios e Despesas Indiretas), de acordo com recomendações do TCU – Tribunal de Contas da União;

6.2.2.1 - No caso de erro na coluna UNIDADE, a Comissão considerará como correta a Unidade expressa no Orçamento da Prefeitura Municipal de Tejuçuoca para o item.

### **6.2.3 - CRONOGRAMA FÍSICO FINANCEIRO.**

6.2.3.1 - Os valores contidos nos orçamentos serão considerados em moeda corrente nacional (REAL) mesmo que não contenham o símbolo da moeda (R\$).

6.2.3.2 - Os preços constantes do orçamento da licitante deverão conter apenas duas casas decimais após a vírgula, cabendo ao licitante proceder ao arredondamento ou desprezar os números após as duas casas decimais dos centavos.

6.3 - Serão **DECLASSIFICADAS** as propostas que:

6.3.1 - Apresentarem preços superiores ao limite estabelecido ou manifestadamente inexequíveis;

6.3.2 - Apresentarem preços inferiores a 70% (setenta por cento) do menor dos seguintes valores a saber:

a) Média aritmética dos valores das propostas superiores a 50% (cinquenta por cento) do valor orçado pela Administração, ou

b) Valor orçado pela Administração.

6.3.3 - Condições ilegais, omissões, erros e divergência ou conflito com as exigências deste Edital.

6.3.4 - Proposta em função da oferta de outro competidor na licitação.

6.3.5 - Preço unitário inexistente, simbólico ou irrisório, havido assim como aquele incompatível com os preços praticados no mercado, conforme a Lei nº 8.666/93 e suas alterações.

6.3.6 - Preço unitário e/ou global excessivo, assim entendido como aquele superior ao orçado pela PMT, estabelecido no Projeto Básico/Termo de Referência e Projeto Básico de Engenharia.

6.3.7 - Preços unitários e/ou globais inexequíveis na forma do Art. 48 da Lei das Licitações.

6.3.8 - Quantitativos divergentes dos constantes na Planilha de preços estimados.

6.3.9 - Propostas que não atendam ao item 6 do edital.

### **DA GARANTIA DA PROPOSTA DE PREÇOS**

6.4 - Será exigido do(s) licitante(s), junto com os demais documentos exigidos no item 5, e seus subitens do Edital, a apresentação de prova de garantia de sua respectiva proposta, no montante de R\$ 5.085,59 (cinco mil e oitenta e cinco reais e cinquenta e nove centavos), correspondente a 1% (um por cento) do valor estimado da licitação, nos termos do artigo 31, inciso III, da Lei n.º 8.666/93.

6.5 - A licitante poderá optar por uma das seguintes modalidades de garantia:

a) caução em dinheiro ou títulos da dívida pública;

**R. Mamede Rodrigues Teixeira, 489 – Centro, Tejuçuoca/CE**

**CNPJ nº 23.489.834/0001-08 CGF nº 06.920.921-5**

**[www.tejuçuoca.ce.gov](http://www.tejuçuoca.ce.gov)**





PREFEITURA DE  
**TEJUÇUOCA**  
*Um novo tempo pra todos*



b) seguro-garantia;

c) fiança bancária.

6.5.1 - Optando por caução em dinheiro, o original ou cópia autenticada, devidamente pago e autenticado, do comprovante de Documento de Arrecadação Municipal – DAM, a ser recolhido junto à Unidade Arrecadadora/Tesouraria, em nome da Prefeitura Municipal de Tejuçuoca, sito no Rua Alfredo Pinto de Mesquita, 635, Centro, CEP 62.610-000, Tejuçuoca, Ceará.

6.5.2 - Caso a modalidade de garantia recair em títulos da dívida pública, devendo os mesmos virem acompanhados, obrigatoriamente, de documento emitido pela SECRETARIA DO TESOURO NACIONAL, o qual está atestará a sua validade, exequibilidade e avaliação de resgate atual, e das seguintes comprovações:

a) Origem/aquisição mediante documento respectivo e lançamento contábil por meio de registro no balanço patrimonial da licitante;

b) Apresentar documento, emitido por entidade ou organismo oficial, dotado de fé pública, demonstrando a correção atualizada monetariamente do título (realizada até seis meses anteriores a data marcada para apresentação da dita garantia), conforme parâmetros definidos pelo Ministério da Fazenda;

c) Serão aceitos apenas e tão somente títulos com vencimentos passíveis de resgate incontestável sob nenhum aspecto, até a data correspondente ao prazo de validade da proposta de preços.

d) Presumem-se como autênticos os títulos oferecidos pela licitante, reservando-se a Prefeitura Municipal de Tejuçuoca o direito de averiguar a sua autenticidade. Em se constatando indícios de fraude, se obriga a oferecer denúncia ao Ministério Público.

e) Origem/aquisição mediante documento respectivo e lançamento contábil por meio de registro no balanço patrimonial da licitante.

6.5.3 - Caso a modalidade de garantia escolhida seja a fiança bancária, o licitante entregará o documento no original ou cópia autenticada, fornecido pela instituição que a concede, do qual deverá obrigatoriamente, constar:

6.5.3.1 - Beneficiário: Prefeitura Municipal de Tejuçuoca.

6.5.3.2 - Objeto: Garantia da participação na Tomada de Preços Nº **2021.10.01.01 - TP - SEDEMA**

6.5.3.3 - Valor: 1% (um por cento) do valor estimado da licitação.

6.5.3.4 - Prazo de validade: mínimo de 120 (cento e vinte) dias.

6.5.4. Caso a modalidade de garantia seja seguro-garantia, o licitante deverá fazer a comprovação da apólice ou de documento hábil expedido pela seguradora, cuja vigência será de, no mínimo, 120 (cento e vinte) dias contados a partir da data do recebimento dos envelopes.

6.5 - A garantia de manutenção de proposta será liberada até 5 (cinco) dias úteis após esgotada as fases de habilitação (Documentos de Habilitação) ou de classificação (Propostas Comerciais), para as empresas inabilitadas ou desclassificadas, exceto para a vencedora da licitação, que será liberada no mesmo prazo, após a data de assinatura dos possíveis contratos.

6.6 - Para efeito da devolução de que trata o subitem anterior, a garantia prestada pela LICITANTE, quando em dinheiro, será atualizada monetariamente, por meio da aplicação da Caderneta de Poupança, calculada “pro rata die”.

6.7 - A garantia da proposta poderá ser executada;

a) se o licitante retirar sua proposta comercial durante o prazo de validade da mesma;

**R. Mamede Rodrigues Teixeira, 489 – Centro, Tejuçuoca/CE**

**CNPJ nº 23.489.834/0001-08 CGF nº 06.920.921-5**

**[www.tejuçuoca.ce.gov](http://www.tejuçuoca.ce.gov)**



**PREFEITURA DE  
TEJUÇUOCA**  
*Um novo tempo pra todos*



b) se o licitante não firmar o contrato.

## **7 – DOS PROCEDIMENTOS**

7.1 - A Presidente da Comissão Permanente de Licitação fará a verificação da(s) licitante(s) que protocolaram os documentos de habilitação, conforme item 4.2 deste edital, bem como, realizará a representação dos representantes presentes à sessão, e a seguir, colocará os documentos de representação para rubricas e informará a todos os presentes, a relação das empresas que acudiram a participação do processo.

7.2 - Os Documentos de representação e os envelopes “A” – Documentos de Habilitação e “B” – Proposta de Preços, todos fechados, serão recebidos pela Comissão no dia, hora e local definidos no preâmbulo deste Edital.

7.2.1 - Após o(a) Presidente(a) da Comissão receber os Documentos de representação e Envelopes “A” e “B” e declarar encerrado o prazo de recebimento dos Documentos de representação e Envelopes, nenhum outro será recebido e nem serão aceitos outros documentos que não os existentes nos referidos envelopes.

7.3 - Após o Presidente da Comissão receber os Documentos de representação e Envelopes “A” e “B” e declarar encerrado o prazo de recebimento dos Documentos de representação e Envelopes, nenhum outro será recebido e nem serão aceitos outros documentos que não os existentes nos referidos envelopes.

7.4- Em seguida, os licitantes rubricarão os envelopes contendo as Propostas de Preços – “B”, ficando a comissão em posse dos mesmos até a abertura e julgamento respectivo.

7.5 - Posteriormente, serão abertos os envelopes contendo os documentos exigidos para fins de habilitação. A Comissão examinará os aspectos relacionados com a suficiência, a formalidade, a idoneidade e a validade dos documentos, além de conferir se as cópias porventura apresentadas estão devidamente autenticadas pelo Cartório competente ou se são idênticas aos documentos originais, nas quais deverão ser apresentados.

7.5.1 - Será inabilitada a licitante que deixar de apresentar qualquer um dos documentos exigidos no envelope “A”, ou apresentá-los em desacordo com as exigências do presente Edital.

7.6 - Os documentos de habilitação serão rubricados pelos membros da Comissão e licitantes interessados como representantes das proponentes, que examinarão e rubricarão todas as folhas dos Documentos de Habilitação, em seguida, postos à disposição dos prepostos das licitantes para que os examinem e os rubriquem.

7.7 - A Comissão examinará possíveis apontamentos feitos por prepostos das licitantes, manifestando-se sobre o seu acatamento ou não.

7.8 - Se presentes os prepostos das licitantes à sessão, o(a) Presidente(a) da Comissão fará diretamente a intimação dos atos relacionados com a habilitação e inabilitação das licitantes, fundamentando a sua decisão registrando os fatos em ata. Caberá aos prepostos das licitantes



PREFEITURA DE  
**TEJUÇUOCA**  
*Um novo tempo pra todos*



declararem intenção de interpor recurso, a fim de que conste em ata e seja aberto o prazo recursal. Os autos do processo estarão com vista franqueada ao interessado na presença da Comissão.

7.8.1 – Poderá haver a requisição de cópia dos autos, desde que seja feito por requerimento escrito.

7.8.2 -Caso não estejam presentes à sessão os prepostos das licitantes, a intimação dos atos referidos no item anterior será feita através do meio de publicação Oficial do Município, iniciando-se no dia útil seguinte à publicação o prazo de 05 (cinco) dias úteis previsto em lei para a entrega à Comissão das razões e contrarrazões de recursos a serem interpostos pelos recorrentes, bem como, publicidade aos atos do processo. O Procedimento ficará suspenso.

7.9 - Decorridos os prazos e proferida a decisão sobre os recursos interpostos, a Comissão marcará a data e horário em que dará prosseguimento ao procedimento licitatório, cuja comunicação às licitantes será feita com a antecedência mínima de 24 (vinte e quatro) horas da data marcada, através do meio de publicação Oficial do Município, de forma a dar publicidade aos atos do processo.

7.10 - Inexistindo recurso, ou depois de proferida a decisão sobre recurso interposto, a Comissão dará prosseguimento ao procedimento licitatório.

7.11 -Na ausência de qualquer preposto de licitante, a Comissão manterá em seu poder o referido envelope, que deverá ser retirado pela licitante no prazo de 30 (trinta) dias contados da data referida no aviso que marca a data da sessão de prosseguimento do procedimento licitatório.

7.12 -Será feita, em seguida, a abertura do Envelope “B”. A Comissão conferirá se foram entregues no referido envelope a Proposta, Orçamento, Cronograma Físico-Financeiro e demais documentos solicitados no item 6 deste edital.

7.13 -Em seguida, a Comissão iniciará o JULGAMENTO. Inicialmente, serão examinados os aspectos formais da Proposta. O não atendimento a pelo menos uma das exigências deste Edital será motivo de DESCLASSIFICAÇÃO da proposta.

7.14 -A Comissão fará, então, o ordenamento das propostas das demais licitantes não desclassificadas pela ordem crescente dos preços nelas apresentados;

7.15 -A Comissão examinará, da licitante cuja proposta está em primeiro, segundo e terceiro lugar, o Orçamento. Não sendo encontrados erros a Comissão declarará a licitante classificada em primeiro lugar como vencedora desta licitação.

7.16 -Caso seja encontrado erro ou erros a Comissão promoverá desclassificação da proposta e fará a mesma verificação com relação à proposta da licitante que apresentou o segundo **MENOR PREÇO GLOBAL** e assim sucessivamente, observada a ordem crescente dos valores das propostas de preços, até que uma mesma empresa tenha sua Proposta de Preços e o Orçamento da conformidade com todos os requisitos do Edital.

7.17 -A Comissão não considerará como erro as diferenças por ventura existentes nos centavos, decorrentes de operações aritméticas, desde que o somatório das diferenças nos centavos não



ultrapasse o valor em real correspondente a 0,1 (zero vírgula um por cento) do valor global do orçamento da licitante.

7.18 - Caso duas ou mais licitantes que não tenham sido desclassificadas apresentem suas propostas com preços iguais, a Comissão fará sorteio para classificá-las, e adotará os procedimentos previstos neste capítulo.

7.19 - Caso a proponente com proposta de preços classificada em 1º (primeiro) lugar, não seja **Microempresa (ME)** ou **Empresa de Pequeno Porte (EPP)**, a Comissão procederá de acordo com os subitens a seguir:

7.19.1 - Fica assegurado, como critério de desempate o exercício do direito de preferência para a **Microempresa (ME)** ou **Empresa de Pequeno Porte (EPP)**, devendo a licitante estar presente para poder exercer mencionado direito à sessão pública de divulgação do julgamento da análise das propostas de preços.

7.19.1.1 - Caso haja suspensão da sessão na data inicialmente estabelecida, a Comissão marcará previamente nova data de prosseguimento, ficando à cargo do licitante a obrigatoriedade de comparecimento para o uso deste benefício.

7.19.2 - Entende-se por empate aquelas situações em que as propostas apresentadas pelas **Microempresas (ME)** ou **Empresas de Pequeno Porte (EPP)** sejam iguais ou até 10% (dez por cento) superiores à proposta mais bem classificada, depois de ordenadas as propostas de preços em ordem crescente dos preços ofertados.

7.19.3 - Para efeito do disposto no subitem 7.19.1., ocorrendo empate, a Comissão procederá da seguinte forma:

a) A Microempresa - ME ou Empresa de Pequeno Porte – EPP mais bem classificada poderá apresentar proposta de preço inferior àquela considerada vencedora do certame, situação em que será classificada em primeiro lugar e consequentemente declarada vencedora do certame.

b) Não ocorrendo à contratação da microempresa ou empresa de pequeno porte, na forma da alínea anterior, serão convocadas as remanescentes que porventura se enquadrem na hipótese do subitem 7.19.2, na ordem classificatória, para o exercício do mesmo direito.

c) Verificada a aceitabilidade da proposta, a licitante ME ou EPP vencedora deverá apresentar a proposta devidamente adequada no prazo máximo e improrrogável de até 48 horas.

7.19.4 - No caso de equivalência dos valores apresentados pelas **Microempresas (ME)** ou **Empresas de Pequeno Porte (EPP)** que se encontrem no intervalo estabelecido no subitem 7.19.2, será realizado sorteio entre elas para que se identifique aquela que primeiro poderá apresentar nova de preços, que deverá ser registrada em ata.

7.19.5 - Na hipótese de não contratação nos termos previstos no subitem acima, o objeto licitado será adjudicado em favor da proposta originalmente vencedora do certame.

7.19.6. Ocorrendo à situação prevista no subitem 7.19.3, a **Microempresa (ME)** ou **Empresa de Pequeno Porte (EPP)** mais bem classificada deverá apresentar nova proposta de preços. Todos os atos deverão constar da ata dos trabalhos.

7.19.6.1 - Caso o representante da proponente que esteja enquadrada na situação do item 7.19.2 esteja presente na referida sessão, o mesmo deverá ofertar a nova oferta no momento da sessão.

7.19.6.2 - Caso o licitante não esteja presente na sessão, fica precluso o mencionado direito, não podendo-o mais ser ofertado posteriormente.





PREFEITURA DE  
**TEJUÇUOCA**  
*Um novo tempo pra todos*



7.19.7 - A Comissão, após os procedimentos previstos nos itens anteriores deste capítulo, suspenderá a sessão a fim de que seja lavrada Ata a ser assinada pelos membros da Comissão e pelos prepostos dos licitantes que participam da licitação.

7.19.8 - Se presentes os prepostos das licitantes à sessão, o(a) Presidente(a) da Comissão fará diretamente a intimação dos atos relacionados com o julgamento das propostas, fundamentando a sua decisão e registrando os atos em ata. Caberá aos prepostos das licitantes se manifestarem sobre a intenção de interpor ou não recurso, a fim de que conste em ata e seja aberto o prazo recursal. Os autos do processo estarão com vista franqueada ao interessado ou interessados na presença da Comissão.

7.19.9 - Caso não estejam presentes à sessão os prepostos das licitantes, a intimação dos atos referidos no item anterior será feita através da Imprensa Oficial do Município, iniciando-se no dia útil seguinte à publicação o prazo de 05 (cinco) dias úteis previsto em lei para a entrega a Comissão das razões de recursos a serem interpostos pelos recorrentes, bem como, publicidade aos atos do processo. O Procedimento ficará será suspenso.

7.19.10 - As dúvidas que surgirem durante as reuniões serão esclarecidas pelo(a) Presidente(a) da Comissão, na presença dos prepostos das licitantes.

7.19.11 - À Comissão é assegurado o direito de suspender qualquer sessão e marcar seu reinício para outra ocasião, fazendo constar esta decisão da Ata dos trabalhos. No caso, os envelopes ainda não abertos deverão ser rubricados pelos membros e pelos licitantes interessados.

7.19.12 - A Comissão poderá, para analisar os Documentos de Habilitação, as Propostas e os Orçamentos, solicitar pareceres técnicos e suspender a sessão para realizar diligências a fim de obter melhores subsídios para as suas decisões.

7.19.13 - Todos os documentos ficarão sob a guarda da Comissão Permanente de Licitação, até a conclusão do procedimento.

7.19.14 - No caso de decretação de feriado que coincida com a data designada para entrega dos envelopes "A" e "B" e suas aberturas, esta licitação se realizará no primeiro dia útil subsequente, na mesma hora e mesmo local, podendo, no entanto, a Comissão definir outra data, horário e até local, fazendo a publicação e divulgação na mesma forma do início.

7.19.15 - A Comissão não considerará qualquer oferta de vantagens não prevista neste Edital, nem preço ou vantagem baseada nas propostas das demais licitantes.

7.19.16 - Ocorrendo discrepância entre qualquer preço numérico ou por extenso, prevalecerá este último.

7.19.17 - Quando todas as licitantes forem inabilitadas ou todas as propostas forem desclassificadas, em não havendo intenção de interposição de recurso por parte de licitante, a Comissão poderá fixar às licitantes, prazo de 08 (oito) dias úteis para a apresentação de nova documentação ou de outras propostas.

7.19.18 - Abertos os envelopes contendo as Propostas, após concluída a fase de habilitação, não cabe desclassificar a proposta por motivo relacionado com a habilitação, salvo em razão de fato superveniente ou só conhecido após o julgamento.

7.19.19 - Ficarão a cargo do Presidente a definição do momento da devolução dos envelopes "A" e "B" que por ventura não tenham sido abertos no decorrer do processo.



PREFEITURA DE  
**TEJUÇUOCA**  
*Um novo tempo pra todos*



## 8 - DA ADJUDICAÇÃO E HOMOLOGAÇÃO

8.1 - A Comissão emitirá relatório contendo o julgamento e resultado deste Edital, com classificação das licitantes, que estará assinado pelos membros que dela participaram.

8.2 - A Adjudicação desta licitação será feita pela Presidente da Comissão Permanente de Licitação e a Homologação da licitação em favor da licitante cuja proposta de preços seja classificada em primeiro lugar são da competência do Secretário(a) Municipal de DESENVOLVIMENTO, AGRÁRIO E MEIO AMBIENTE.

8.3 - O Secretário(a) Municipal de DESENVOLVIMENTO, AGRÁRIO E MEIO AMBIENTE, se reserva o direito de não homologar e revogar a presente licitação, por razões de interesse público decorrente de fato superveniente devidamente comprovado, mediante parecer escrito e fundamentado sem que caiba a qualquer das licitantes o direito.

## 9 - DO CONTRATO

9.1 - O Município de Tejuçuoca, através da DESENVOLVIMENTO, AGRÁRIO E MEIO AMBIENTE, e a licitante vencedora desta licitação assinarão contrato, no prazo de **05 (CINCO) DIAS**, contados da data da convocação para este fim expedida pela Prefeitura Municipal sob pena de decair do direito à contratação.

9.1.1 - A convocação do licitante vencedor se dará através de publicação em jornal de grande circulação ou correspondência com Aviso de Recebimento ou, ainda, através de endereço eletrônico válido a ser fornecido pelo Licitante na fase de proposta, conforme modelo fornecido.

9.2 - A recusa injusta da licitante vencedora em assinar o Contrato, aceitar ou retirar o instrumento equivalente dentro do prazo estabelecido pelo órgão contratante caracteriza o descumprimento total da obrigação assumida, sujeitando-a a multa de 10% (dez por cento) sobre o valor da obra ou serviço constante de sua proposta de preços.

9.3 - A execução do Contrato deverá ser acompanhada e fiscalizada por representante da Prefeitura Municipal de Tejuçuoca especialmente designado.

9.3.1 - O representante da Prefeitura Municipal de Tejuçuoca anotarà em registro próprio todas as ocorrências relacionadas com a execução do contrato, determinando o que for necessário à regularização das faltas ou defeitos observados.

9.3.2 - As decisões e providências que ultrapassarem a competência do representante deverão ser solicitadas a seus superiores em tempo hábil para a adoção das medidas convenientes.

9.4 - A Contratada deverá manter preposto(s), aceito pela Prefeitura Municipal, no local a ser prestado o serviço, para representá-lo na execução do contrato.

9.4.1 - Fica a contratada na obrigação de manter, durante toda a execução do contrato, em compatibilidade com as obrigações por ele assumidas, todas as condições de habilitação e qualificação exigidas na licitação.



PREFEITURA DE  
**TEJUÇUOCA**  
*Um novo tempo pra todos*



9.5 - A Contratada é responsável pelos encargos trabalhistas, previdenciários, fiscais e comerciais resultantes da execução do contrato.

9.6 - O prazo para o início da execução dos serviços fica fixado em **05 (CINCO) DIAS** contados a partir da data da assinatura da Ordem de Serviço.

9.7 - A assinatura da ordem de serviços poderá ser de forma presencial, bem como, ser enviada ao licitante vencedor se dará através de publicação em jornal de grande circulação ou correspondência com Aviso de Recebimento ou, ainda, através de endereço eletrônico válido a ser fornecido pelo Licitante em seus documentos de habilitação ou em sua proposta de preços, conforme modelo fornecido.

9.8 - O contrato terá vigência de **12 (DOZE) MESES**, sendo que o prazo para a execução dos serviços do é de **180 (CENTO E OITENTA) DIAS**, contados da assinatura da ordem de serviço.

9.9 - A prorrogação de prazo deverá ser justificada por escrito e previamente autorizada pelo Secretário(a) Municipal de **DESENVOLVIMENTO, AGRÁRIO E MEIO AMBIENTE**.

9.10 - Ocorrerá a rescisão do contrato, independentemente de interpelação judicial ou extrajudicial e sem que caiba à Contratada direito a indenização de qualquer natureza, ocorrendo qualquer dos seguintes casos:

9.10.1 - não cumprimento ou cumprimento irregular das cláusulas contratuais ou da legislação vigente;

9.10.2 - lentidão na execução dos serviços, levando a Prefeitura Municipal a presumir pela não conclusão dos mesmos nos prazos estipulados;

9.10.3 - cometimento reiterado de erros na execução dos serviços;

9.10.4 - concordata, falência ou dissolução da firma ou insolvência de seus sócios, gerentes ou diretores;

9.10.5 - alteração social ou a modificação da finalidade ou de estrutura da empresa, que prejudique a execução do contrato;

9.10.6 - razões de interesse público, de alta relevância de amplo conhecimento, justificados e determinados pela Prefeitura Municipal;

9.10.7 - O atraso superior a 90 (noventa) dias dos pagamentos devidos pela Prefeitura, decorrentes de obras ou serviços, ou parcelas destes já recebidos ou executados, salvo em caso de calamidade pública, grave perturbação da ordem interna ou guerra, assegurado à Contratada o direito de optar pela suspensão do cumprimento de suas obrigações até que seja normalizada a situação;

9.11 - A rescisão amigável do contrato, por acordo entre as partes, deverá ser precedida de autorização escrita e fundamentada do Ordenador de Despesas.

9.12 - É facultada à Prefeitura Municipal de Tejuçuoca, quando o convocado não assinar termo do contrato no prazo e nas condições estabelecidas neste Edital convocar os licitantes remanescentes, na ordem de classificação, para fazê-lo em igual prazo e nas mesmas condições propostas pelo primeiro classificado, inclusive quanto aos preços atualizados, de conformidade com este Edital, ou revogar esta licitação.

**R. Mamede Rodrigues Teixeira, 489 – Centro, Tejuçuoca/CE**

**CNPJ nº 23.489.834/0001-08 CGF nº 06.920.921-5**

**[www.tejuçuoca.ce.gov](http://www.tejuçuoca.ce.gov)**





9.13 - A Prefeitura Municipal de Tejuçuoca poderá, a seu critério, determinar a execução antecipada de serviços, obrigando-se a Contratada a realizá-los.

## 10 - DOS ACRÉSCIMOS E/OU SUPRESSÕES AO CONTRATO

10.1 - À Contratante caberá o direito de promover acréscimos ou supressões nos serviços, que se fizerem necessários, até o limite correspondente a 25% (vinte e cinco por cento) do valor inicial do contrato, e, no caso particular de reforma, até o limite de 50% (cinquenta por cento), mantendo-se as demais condições do contrato nos termos do art. 65, parágrafo 1º, da Lei nº 8.666/93.

10.2 - Caso haja acréscimo ou diminuição no volume dos serviços este será objeto de Termo Aditivo ao contrato, após o que será efetuado o pagamento, calculado nos termos do item 10.1.

## 11 - DO PAGAMENTO, DO REAJUSTAMENTO E REEQUILÍBRIO ECONÔMICO-FINANCEIRO

11.1- Os pagamentos serão feitos de acordo com a realização dos serviços, em até 30 (trinta) dias do mês subsequente ao adimplemento da obrigação e encaminhamento da documentação tratada neste subitem, observadas as disposições editalícias, através de crédito na Conta Bancária do fornecedor ou através de cheque nominal, de acordo com os valores contidos na Proposta de Preços do licitante em conformidade com projeto básico.

11.2 - O valor do presente Contrato não será objeto de reajuste antes de decorrido 01 (um) ano da sua assinatura, circunstância na qual as faturas serão reajustadas com base na variação do índice nacional da construção civil (INCC - Coluna 35) divulgado pela Fundação Getúlio Vargas - FGV.

11.3 - **REEQUILÍBRIO ECONÔMICO-FINANCEIRO:** Na hipótese de sobrevirem fatos imprevisíveis, ou previsíveis, porém de consequências incalculáveis, retardadores ou impeditivos da execução do ajustado, ou ainda, em caso de força maior, caso fortuito ou fato do príncipe, configurando álea econômica extraordinária e extracontratual, poderá, mediante procedimento administrativo onde reste demonstrada tal situação e termo aditivo, ser restabelecida a relação que as partes pactuaram inicialmente entre os encargos do contratado e a retribuição da Administração para a justa remuneração do fornecimento, objetivando a manutenção do equilíbrio econômico-financeiro inicial do contrato, na forma do artigo 65, II, "d" da Lei Federal n.º 8.666/93, alterada e consolidada.

11.4 - Independentemente de declaração expressa, fica subentendido que, no valor pago pelo contratante, estão incluídas todas as despesas necessárias à execução dos serviços, inclusive as relacionadas com materiais, equipamentos e mão-de-obra.

## 12 - DOS RECURSOS ORÇAMENTÁRIOS

12.1 - A despesa decorrente da contratação correrá à conta de recursos específicos consignados no Orçamento da **PREFEITURA MUNICIPAL DE TEJUÇUOCA – CONVÊNIOS DA UNIÃO E TESOURO MUNIICIPAL**, através da **Secretaria de DESENVOLVIMENTO, AGRÁRIO E MEIO AMBIENTE**, nas seguintes Dotações Orçamentárias respectivamente:

ÓRGÃO	UNIDADE ORÇ.	FUNÇÃO/SUBFUNÇÃO /PROGRAMA/P-A/Nº DO PROJETO-ATIVIDADE	FONTE	ELEMENTO DE DESPESAS	SUBELEMENTO	NOMENCLATURA
-------	--------------	--	-------	----------------------	-------------	--------------

R. Mamede Rodrigues Teixeira, 489 – Centro, Tejuçuoca/CE

CNPJ nº 23.489.834/0001-08 CGF nº 06.920.921-5

[www.tejuçuoca.ce.gov](http://www.tejuçuoca.ce.gov)





13	01	20.691.0441.1.030 – CONSTRUÇÃO E REFORMA DE MERCADOS FEIRAS E MATADOUROS	1510000000	4.4.90.51.00	4.4.90.51.99	CONSTRUÇÃO E REFORMA DE MERCADOS FEIRAS E MATADOUROS
----	----	---	------------	--------------	--------------	---

### 13 - DOS RECURSOS

13.1 - Das decisões proferidas pela Comissão Permanente de Licitação caberão recursos no prazo de 05 (cinco) dias úteis contados da intimação do ato.

13.2 - Os recursos deverão ser dirigidos ao Secretário(a) Municipal de DESENVOLVIMENTO, AGRÁRIO E MEIO AMBIENTE, interpostos mediante petição datilografada, devidamente arrazoada e assinada pelo representante legal da recorrente, que comprovará sua condição como tal.

13.3 - Os recursos relacionados com a habilitação e inabilitação da licitante e do julgamento das propostas deverão ser entregues o(a) Presidente(a) ou a um dos Membros da Comissão Permanente de Licitação da Prefeitura Municipal de Tejuçuoca, no devido prazo, não sendo conhecidos os interpostos fora dele.

13.4 - Interposto, o recurso será comunicado aos demais licitantes, que poderão impugná-los no prazo de 05 (cinco) dias úteis.

13.5 - Decidido o recurso pela Comissão, deverá ser enviado, devidamente informado, a Secretário(a) Municipal de DESENVOLVIMENTO, AGRÁRIO E MEIO AMBIENTE, que proferirá sua decisão.

13.6 - Nenhum prazo de recurso se inicia ou corre sem que os autos do processo estejam com vista franqueada ao interessado.

13.7 - Na contagem dos prazos excluir-se-á o dia do início e incluir-se-á o do vencimento, e considerar-se-ão os dias consecutivos, exceto quando for explicitamente disposto em contrário.

### 14 - DAS PENALIDADES E DAS SANÇÕES

14.1 - A licitante que, convocada pela PMT para assinar o instrumento de contrato, se recusar a fazê-lo dentro do prazo previsto nesta TOMADA DE PREÇOS, sem motivo justificado aceito pela PMT, estará sujeita à suspensão temporária de participação em licitação promovida pelos órgãos do Município de Tejuçuoca, pelo prazo de 02 (dois) anos.

14.2 - O atraso injustificado na execução do contrato sujeitara a Contratada à multa de mora prevista no presente Edital, podendo a PMT rescindir unilateralmente o contrato. À Contratada será aplicada, ainda, a pena de SUSPENSÃO de participação em licitação promovida pelos órgãos do Município de Tejuçuoca, pelo prazo de 02 (dois) anos, período durante o qual estará impedida de contratar com o Município de Tejuçuoca.

14.3 - Em caso de a Licitante ou Contratada ser reincidente, será declarada como inidônea para licitar e contratar com o Município de Tejuçuoca.

14.4 - As sanções previstas neste Edital serão aplicadas pela PMT, à licitante vencedora desta licitação ou à Contratada, facultada a defesa prévia da interessada nos seguintes casos:

14.4.1 - de 5 (cinco) dias úteis, nos casos de ADVERTÊNCIA e de SUSPENSÃO;

14.4.2 - de 10 (dez) dias da abertura de vista do processo, no caso de DECLARAÇÃO DE IDONEIDADE PARA LICITAR OU CONTRATAR COM O MUNICÍPIO DE Tejuçuoca.



PREFEITURA DE  
**TEJUÇUOCA**  
*Um novo tempo pra todos*



14.5- As sanções de ADVERTÊNCIA, SUSPENSÃO e DECLARAÇÃO DE INDONEIDADE PARA LICITAR OU CONTRATAR COM O MUNICÍPIO DE Tejuçuoca poderão ser aplicadas juntamente com as de MULTA prevista neste Edital;

14.6 - As sanções de SUSPENSÃO e de DECLARAÇÃO DE INDONEIDADE PARA LICITAR E CONTRATAR COM O MUNICÍPIO DE Tejuçuoca, poderão também ser aplicadas às licitantes ou aos profissionais que, em razão dos contratos firmados com qualquer órgão da Administração Pública Federal, Estadual e Municipal:

I - tenha sofrido condenação definitiva por praticarem, por meios dolosos, fraude fiscal no recolhimento de quaisquer tributos;

II - tenham praticados atos ilícitos visando a frustrar os objetivos da licitação;

III - demonstrem possuir idoneidade para contratar com a Administração Pública em virtude de atos ilícitos praticados.

14.7 - Somente após a Contratada ressarcir o Município de Tejuçuoca pelos prejuízos causados e após decorrido o prazo de SUSPENSÃO aplicada é que poderá ser promovida a reabilitação perante a própria autoridade que aplicou a sanção.

14.8 - A declaração de idoneidade, é da competência exclusiva do Secretário(a) Municipal de DESENVOLVIMENTO, AGRÁRIO E MEIO AMBIENTE do Município de Tejuçuoca.

## 15. CONSULTAS, RESPOSTAS, ADITAMENTO, DILIGÊNCIAS, REVOGAÇÃO E ANULAÇÃO

15.1. Qualquer pessoa poderá solicitar esclarecimentos, providências ou impugnar este edital. No caso de impugnação, **qualquer cidadão** é parte legítima para impugnar um edital de licitação por irregularidade na aplicação da Lei nº 8.666/93 no prazo de **até 05 (cinco) dias** antes da data fixada recebimento das propostas. Quando for **licitante**, a impugnação deverá ser realizada **até o segundo dia útil** que anteceder a abertura dos envelopes de habilitação.

15.1.1. Decairá do direito de impugnar os termos do edital de licitação perante a Administração a pessoa que não o fizer dentro do prazo fixado neste subitem, hipótese em que tal comunicação não terá efeito de recurso.

15.1.2. A impugnação feita tempestivamente pelo licitante não o impedirá de participar do processo licitatório até o trânsito em julgado da decisão a ela pertinente.

15.1.3. Somente serão aceitos esclarecimentos, providências ou impugnação do ato convocatório quando protocolizados perante a Comissão Permanente de Licitação da Prefeitura de Tejuçuoca, situada na Rua Alfredo Pinto de Mesquita, 635, Centro, CEP 62.610-000, Tejuçuoca, Ceará ou através do telefone (85) 9.9299-2315(esclarecimentos), e ainda através de email:licitacaotejuocuoca@gmail.com, desde que obedeça ao horário de expediente da Prefeitura de segunda a quinta, no horário de 08:00 às 12:00 horas e 14:00 às 17:00 e sexta de 08:00 às 12:00.

15.2. Somente serão aceitas solicitações de esclarecimentos, providências ou impugnações mediante petição confeccionada em máquina datilográfica ou impressora eletrônica, em tinta não lavável, que preencham os seguintes requisitos:

15.2.1. O endereçamento o (a) Presidente da Comissão Permanente de Licitação da Prefeitura de Tejuçuoca;

15.2.2. A identificação precisa e completa do autor e seu representante legal (acompanhado dos documentos comprobatórios) se for o caso, contendo o nome, prenome, estado civil, profissão, domicílio, número do documento de identificação, devidamente datada, assinada e protocolada na sede da Comissão Permanente de Licitação da Prefeitura de Tejuçuoca, dentro do prazo editalício;

**R. Mamede Rodrigues Teixeira, 489 – Centro, Tejuçuoca/CE**

**CNPJ nº 23.489.834/0001-08 CGF nº 06.920.921-5**

**[www.tejuçuoca.ce.gov](http://www.tejuçuoca.ce.gov)**



PREFEITURA DE  
**TEJUÇUOCA**  
*Um novo tempo pra todos*



- 15.2.3. O fato e o fundamento jurídico de seu pedido, indicando quais os itens ou subitens discutidos;
- 15.2.4. O pedido, com suas especificações;
- 15.3. Caberá a (o) Presidente decidir sobre a petição no prazo de 24 (vinte e quatro) horas.
- 15.4. A resposta do Município de Tejuçuoca, Ceará será disponibilizada a todos os interessados mediante afixação de cópia da íntegra do ato proferido pela administração no flanelógrafo da Comissão Permanente de Licitação da Prefeitura de Tejuçuoca, conforme disposto na Lei Orgânica do Município e constituirá aditamento a estas Instruções.
- 15.5. O aditamento prevalecerá sempre em relação ao que for aditado.
- 15.6. Acolhida a petição de impugnação contra o ato convocatório que importe em modificação dos termos do edital será designada nova data para a realização do certame, exceto quando, inquestionavelmente, a alteração não afetar a formulação das propostas.
- 15.6.1. Qualquer modificação neste edital será divulgada pela mesma forma que se deu ao texto original, exceto quando, inquestionavelmente, a alteração não afetar a formulação das propostas.
- 15.7. **DILIGÊNCIA:** Em qualquer fase do procedimento licitatório, o (a) Presidente ou a autoridade superior, poderá promover diligências no sentido de obter esclarecimentos, confirmar informações ou permitir que sejam sanadas falhas formais de documentação que complementem a instrução do processo, vedada a inclusão posterior de documento ou informação que deveria constar originariamente da proposta, fixando o prazo para a resposta.
- 15.7.1. Os licitantes notificados para prestar quaisquer esclarecimentos adicionais deverão fazê-lo no prazo determinado pelo (a) Presidente, sob pena de desclassificação/inabilitação.
- 15.8. A presente licitação poderá ser anulada em qualquer tempo, desde que seja constatada irregularidade no processo e/ou em seu julgamento, ou revogada por conveniência da Administração sem que tal ato gere qualquer indenização ao participante.

## **16- DA TENTATIVA DE FRAUDE E FRUSTAÇÃO DOS ATOS DO PROCESSO E DEMAIS DITAMES LEGAIS**

16.1- A tentativa de fraude ou frustração dos atos e ações a serem realizados por parte dos proponentes, há qualquer momento do presente processo, poderá caracterizar o enquadramento dos mesmos nas sanções dos crimes e penas previstas do Art. 90º, Art. 93º e Art. 96º da Lei Federal 8.666/93, e sendo necessário, ainda, abertura e instauração do devido processo administrativo para a averiguação e apuração dos fatos ocorridos, de forma a aplicação das devidas penalidades e punições cabíveis.

16.2 - É facultado a Comissão Permanente de Licitação, em qualquer ausência ou omissão quanto a instruções e ditames deste edital, a aplicação das normas, instrumentos e demais fontes legais do instrumento jurídico brasileiro, de forma a manter ideal e legal transcorrer dos atos e ações dos procedimentos do certame.

## **17 - DAS DISPOSIÇÕES FINAIS**

17.1 - As informações sobre esta licitação podem ser obtidas junto à Comissão Permanente de Licitação da PMT, Rua Alfredo Pinto de Mesquita, 635, Centro, CEP 62.610-000, Tejuçuoca, Ceará ou através do telefone (85) 9.9299-2315, de segunda a sexta-feira, no horário de 08:00 às 12:00 horas.

17.2 - Cópias do edital e anexos serão fornecidas mediante Protocolo de Retirada de Edital, na Sede

**R. Mamede Rodrigues Teixeira, 489 – Centro, Tejuçuoca/CE**  
**CNPJ nº 23.489.834/0001-08 CGF nº 06.920.921-5**  
[www.tejuçuoca.ce.gov](http://www.tejuçuoca.ce.gov)



PREFEITURA DE  
**TEJUÇUOCA**  
*Um novo tempo pra todos*



da Comissão Permanente de Licitação da Prefeitura Municipal de Tejuçuoca, situada Rua Alfredo Pinto de Mesquita, 635, Centro, CEP 62.610-000, Tejuçuoca, Ceará ou através do telefone (85) 9.9299-2315, de segunda a sexta-feira, no horário de 08:00 às 12:00 horas, ficando os autos do presente processo administrativo à disposição para vistas e conferência dos interessados.

17.3 - Sem que caiba aos licitantes qualquer tipo de reclamação ou indenização, fica assegurado à autoridade competente:

17.3.1 - Alterar as condições do presente edital, fazendo a reposição do prazo na forma da Lei;

17.3.2 - Revogar a presente licitação por razões de interesse público decorrente de fato superveniente devidamente comprovado.

17.3.2.1 - A autoridade competente deve anular esta licitação, por ilegalidade, mediante parecer escrito e devidamente fundamentado.

17.4 - Quaisquer esclarecimentos serão prestados pela Comissão ou pela PMT, durante o expediente normal.

17.5 - Fica eleito o foro de Tejuçuoca (CE) para dirimir qualquer dúvida na execução deste Edital.

Tejuçuoca (CE), 14 DE OUTUBRO DE 2021.

**JOSÉ MARCOS PINHO BRITO**  
PRESIDENTE DA CPL





PREFEITURA DE  
**TEJUÇUOCA**  
*Um novo tempo pra todos*



**ANEXO I**  
**PROJETO BÁSICO/TERMO DE REFERÊNCIA E PROJETO BÁSICO DE ENGENHARIA**

**(EM ANEXO)**



PREFEITURA DE  
**TEJUÇUOCA**



**ESTADO DO CEARÁ**  
**PREFEITURA MUNICIPAL DE TEJUÇUOCA**

OBRA: REFORMA DO MERCADO

LOCAL: SEDE DO MUNICÍPIO

ENGENHEIRO RESPONSÁVEL: IGNÁCIO COSTA FILHO

Nº ART DE ORÇAMENTO:

RNP: 060415087-3

0

TABELA: SEINFRA 27 1/SINAPI 07/2021

DATA: 03/09/2021

BDI: 25,92%

**ORÇAMENTO COM DESONERAÇÃO**

ITEM	FONTE	CÓDIGO	DESCRIÇÃO DO SERVIÇO	UN.	QUANT.	Valor Unitário	Valor Unit c/tdi	Valor TOTAL
<b>1</b>			<b>REVESTIMENTO DE PAREDES</b>					<b>10.420,79</b>
1.1	SINAPI	87263	REVESTIMENTO CERÂMICO PARA PISO COM PLACAS TIPO PORCELANATO DE DIMENSÕES 60X60 CM APLICADA EM AMBIENTES DE ÁREA MAIOR QUE 10 M². AF_06/2014	M2	62,13	133,20	167,73	10.420,79
<b>2</b>			<b>ESQUADRIAS E FERRAGENS</b>					<b>42.137,61</b>
2.1	SINAPI	91338	PORTA DE ALUMÍNIO DE ABRIR COM LAMBRI, COM GUARNIÇÃO, FIXAÇÃO COM PARAFUSOS - FORNECIMENTO E INSTALAÇÃO. AF_12/2019	M2	16,00	709,78	899,76	14.300,10
2.2	SEINFRA	C3669	PORTÃO DE METALON E BARRA CHATA DE FERRO C/FECHADURA E DOBRADIÇA, INCLUS. PINTURA ESMALTE SINTÉTICO	M2	8,82	384,54	484,21	4.270,76
2.3	SINAPI	94570	JANELA DE ALUMÍNIO DE CORRER COM 2 FOLHAS PARA VIDROS, COM VIDROS, BATEENTE, ACABAMENTO COM ACETATO OU BRILHANTE E FERRAGENS. EXCLUSIVE ALIZAR E CONTRAMARCO. FORNECIMENTO E INSTALAÇÃO. AF_12/2019	M2	7,00	371,59	467,91	3.275,35
2.4	SINAPI	C1449	GUARDA CORPO METÁLICO EM TUBO DE AÇO GALVANIZADO DE 2 1/2"	M	22,03	335,87	422,93	9.317,10
2.5	SINAPI	102180	INSTALAÇÃO DE VIDRO TEMPERADO, E = 8 MM, ENCAIXADO EM PERFIL U. AF_01/2021_P	M2	22,03	395,61	498,15	10.974,30
<b>3</b>			<b>PINTURA</b>					<b>4.989,40</b>
3.1	SEINFRA	C1209	EMASSAMENTO DE PAREDES INTERNAS 2 DEMÃOS C/MASSA A ÓLEO	M2	126,27	17,01	21,42	2.704,58
3.2	SINAPI	95305	TEXTURA ACRÍLICA, APLICAÇÃO MANUAL EM PAREDE, UMA DEMÃO. AF_09/2016	M2	126,27	14,37	18,09	2.284,82
<b>4</b>			<b>COBERTA</b>					<b>130.269,29</b>
4.1	SEINFRA	C0818	COLUNAS PIPÉ DIREITO DE 6m VÃO DE 20m	M2	255,94	63,82	80,36	20.567,91
4.2	SEINFRA	C1342	ESTRUTURA ESPACIAL DE ALUMÍNIO VÃO DE 20m	M2	255,94	200,60	252,60	64.649,37
4.3	SINAPI	94213	TELHAMENTO COM TELHA DE AÇO/ALUMÍNIO E = 0,5 MM, COM ATÉ 2 ÁGUAS, INCLUSO IÇAMENTO. AF_07/2019	M2	255,94	95,95	120,82	30.922,77
4.4	SINAPI	C4370	ABÓBADA DE POLICARBONATO TRANSPARENTE (FORN./MONTAGEM)	M2	17,92	626,16	788,46	14.129,23
<b>5</b>			<b>INSTALAÇÕES ELÉTRICAS</b>					<b>12.912,63</b>
5.1	SINAPI	97584	LUMINÁRIA TIPO CALHA, DE SOBREPOR, COM 1 LÂMPADA TUBULAR FLUORESCENTE DE 36 W, COM REATOR DE PARTIDA RÁPIDA - FORNECIMENTO E INSTALAÇÃO. AF_02/2020	UN	24,00	108,61	136,76	3.282,28
5.2	SINAPI	97593	LUMINÁRIA TIPO SPOT, DE SOBREPOR, COM 1 LÂMPADA FLUORESCENTE DE 15 W, SEM REATOR - FORNECIMENTO E INSTALAÇÃO. AF_02/2020	UN	4,00	131,48	165,56	662,24
5.3	SINAPI	91953	INTERRUPTOR SIMPLES (1 MÓDULO), 10A/250V, INCLUINDO SUPORTE E PLACA - FORNECIMENTO E INSTALAÇÃO. AF_12/2015	UN	4,00	22,65	28,52	114,08
5.4	SINAPI	91959	INTERRUPTOR SIMPLES (2 MÓDULOS), 10A/250V, INCLUINDO SUPORTE E PLACA - FORNECIMENTO E INSTALAÇÃO. AF_12/2015	UN	2,00	35,88	45,18	90,36
5.5	SINAPI	91967	INTERRUPTOR SIMPLES (3 MÓDULOS), 10A/250V, INCLUINDO SUPORTE E PLACA - FORNECIMENTO E INSTALAÇÃO. AF_12/2015	UN	5,00	49,12	61,85	309,26
5.6	SINAPI	101878	QUADRO DE DISTRIBUIÇÃO DE ENERGIA EM CHAPA DE AÇO GALVANIZADO, DE SOBREPOR, COM BARRAMENTO TRIFÁSICO, PARA 18 DISJUNTORES DIN 100A - FORNECIMENTO E INSTALAÇÃO. AF_10/2020	UN	2,00	668,71	842,04	1.684,08



PREFEITURA DE  
**TEJUÇUOCA**



**ESTADO DO CEARÁ**  
**PREFEITURA MUNICIPAL DE TEJUÇUOCA**

OBRA: REFORMA DO MERCADO  
LOCAL: SEDE DO MUNICÍPIO  
ENGENHEIRO RESPONSÁVEL: IGNÁCIO COSTA FILHO  
Nº ART DE ORÇAMENTO:

RNP: 060415087-3  
0  
TABELA: SEINFRA 27,1/SINAPI 07/2021  
DATA: 03/09/2021  
BDI: 25,92%

**ORÇAMENTO COM DESONERAÇÃO**

ITEM	FONTE	CÓDIGO	DESCRIÇÃO DO SERVIÇO	UN.	QUANT.	Valor Unitário	Valor Unit c/bdi	Valor TOTAL
5.7	SINAPI	92000	TOMADA BAIXA DE EMBUTIR (1 MÓDULO), 2P+T 10 A, INCLUINDO SUPORTE E PLACA - FORNECIMENTO E INSTALAÇÃO. AF_12/2015	UN	3,00	23,98	30,20	90,59
5.8	SINAPI	101890	DISJUNTOR MONOPOLAR TIPO NEMA, CORRENTE NOMINAL DE 10 ATÉ 30A - FORNECIMENTO E INSTALAÇÃO. AF_10/2020	UN	21,00	14,44	18,18	381,84
5.9	SINAPI	91926	CABO DE COBRE FLEXÍVEL ISOLADO, 2,5 MM², ANTI-CHAMA 450/750 V, PARA CIRCUITOS TERMINAIS - FORNECIMENTO E INSTALAÇÃO. AF_12/2015	M	1.150,00	3,89	4,90	5.633,04
5.10	SINAPI	91930	CABO DE COBRE FLEXÍVEL ISOLADO, 6 MM², ANTI-CHAMA 450/750 V, PARA CIRCUITOS TERMINAIS - FORNECIMENTO E INSTALAÇÃO. AF_12/2015	M	60,00	8,80	11,08	664,86
<b>6</b>			<b>INSTALAÇÕES HIDROSANITÁRIAS</b>					<b>552,95</b>
6.1	SEINFRA	C3442	CAIXA D'ÁGUA EM FIBERGLASS - CAP. 1000L	UN	1,00	439,13	552,95	552,95
<b>7</b>			<b>FACHADAS E ESCADA</b>					<b>136.277,31</b>
7.1	SEINFRA	C1363	ESTRUTURA METÁLICA TRELIÇADA EM AÇO, EM MARQUISES	M2	33,50	209,25	263,49	8.826,85
7.2	SEINFRA	C2222	REVESTIMENTO METÁLICO, TIPO "REYNOBOND" DUAS CHAPAS	M2	82,26	536,47	675,52	55.568,59
7.3	SINAPI	87263	REVESTIMENTO CERÂMICO PARA PISO COM PLACAS TIPO PORCELANATO DE DIMENSÕES 60X60 CM APLICADA EM AMBIENTES DE ÁREA MAIOR QUE 10 M². AF_06/2014	M2	120,40	133,20	167,73	20.194,17
7.4	SEINFRA	C4067	GRANITO POLIDO E=2cm, OUTRAS CORES, ARGAMASSA CIMENTO E AREIA 1:4, C/ REJUNTAMENTO	M2	43,64	370,54	466,58	20.361,75
7.5	SINAPI	C1449	GUARDA CORPO METÁLICO EM TUBO DE AÇO GALVANIZADO DE 2 1/2"	M	34,01	335,87	422,93	14.383,78
7.6	SINAPI	102180	INSTALAÇÃO DE VIDRO TEMPERADO, E = 8 MM, ENCAIXADO EM PERFIL U. AF_01/2021_P	M2	34,01	395,61	498,15	16.942,17
<b>8</b>			<b>DIVERSOS</b>					
<b>8.1</b>			<b>BOXES PARA HÍDROS</b>					
<b>8.1.1</b>			<b>ESQUADRIAS E FERRAGENS</b>					<b>43.481,97</b>
8.1.1.1	SEINFRA	C1969	PORTA DE AÇO EM CHAPA ONDULADA OU GRADES DE ENROLAR	M2	72,00	324,89	409,10	29.455,34
8.1.1.2	SINAPI	91338	PORTA DE ALUMÍNIO DE ABRIR COM LAMBRI, COM GUARNIÇÃO, FIXAÇÃO COM PARAFUSOS - FORNECIMENTO E INSTALAÇÃO. AF_12/2019	M2	4,80	709,78	893,76	4.290,03
8.1.1.3	SINAPI	100710	DOBRAÇA TIPO VAI E VEM EM LATÃO POLIDO 3". AF_12/2019	UN	12,00	112,75	141,97	1.703,70
8.1.1.4	SINAPI	100874	PUXADOR PARA PGD, FIXADO NA PORTA - FORNECIMENTO E INSTALAÇÃO. AF_01/2020	UN	12,00	326,60	411,26	4.936,06
8.1.1.5	SINAPI	94573	JANELA DE ALUMÍNIO DE CORRER COM 4 FOLHAS PARA VIDROS, COM VIDROS, BATENTE, ACABAMENTO COM ACETATO OU BRILHANTE E FERRAGENS. EXCLUSIVE ALIZAR E CONTRAMARCO. FORNECIMENTO E INSTALAÇÃO. AF_12/2019	M2	6,00	407,38	512,97	3.077,84
<b>8.1.2</b>			<b>PINTURA</b>					<b>3.733,03</b>
8.1.2.1	SEINFRA	C1209	EMASSAMENTO DE PAREDES INTERNAS 2 DEMÃOS C/MASSA A ÓLEO	M2	45,00	17,01	21,42	963,86
8.1.2.2	SINAPI	88488	APLICAÇÃO MANUAL DE PINTURA COM TINTA LÁTEX ACRÍLICA EM TETO, DUAS DEMÃOS. AF_06/2014	M2	45,00	15,43	19,43	874,33
8.1.2.3	SINAPI	100726	PINTURA COM TINTA ALQUÍDICA DE FUNDO E ACABAMENTO (ESMALTE SINTÉTICO GRAFITE) APLICADA A ROLO OU PINCEL SOBRE SUPERFÍCIES METÁLICAS (EXCETO PERFIL) EXECUTADO EM OBRA (POR DEMÃO). AF_01/2020	M2	72,00	20,90	26,32	1.894,86



PREFEITURA DE  
**TEJUÇUOCA**



ESTADO DO CEARÁ  
PREFEITURA MUNICIPAL DE TEJUÇUOCA

OBRA: REFORMA DO MERCADO  
LOCAL: SEDE DO MUNICÍPIO  
ENGENHEIRO RESPONSÁVEL: IGNÁCIO COSTA FILHO  
Nº ART DE ORÇAMENTO:

RNP: 060415087-3  
TABELA: SEINFRA 27, 1/SINAPI 07/2021

DATA: 03/09/2021  
BDI: 25,92%

**ORÇAMENTO COM DESONERAÇÃO**

ITEM	FONTE	CÓDIGO	DESCRIÇÃO DO SERVIÇO	UN.	QUANT.	Valor Unitário	Valor Unit c/bdi	Valor TOTAL
<b>8.1.3</b>			<b>INSTALAÇÕES ELÉTRICAS</b>					<b>3.093,93</b>
8.1.3.1	SINAPI	97584	LUMINÁRIA TIPO CALHA, DE SOBREPOR, COM 1 LÂMPADA TUBULAR FLUORESCENTE DE 36 W, COM REATOR DE PARTIDA RÁPIDA - FORNECIMENTO E INSTALAÇÃO. AF_02/2020	UN	6,00	108,61	136,76	820,57
8.1.3.2	SINAPI	91953	INTERRUPTOR SIMPLES (1 MÓDULO), 10A/250V, INCLUINDO SUPORTE E PLACA - FORNECIMENTO E INSTALAÇÃO. AF_12/2015	UN	6,00	22,65	28,52	171,13
8.1.3.3	SINAPI	92000	TOMADA BAIXA DE EMBUTIR (1 MÓDULO), 2P+T 10 A, INCLUINDO SUPORTE E PLACA - FORNECIMENTO E INSTALAÇÃO. AF_12/2015	UN	24,00	23,98	30,20	724,70
8.1.3.4	SINAPI	91926	CABO DE COBRE FLEXÍVEL ISOLADO, 2,5 MM², ANTI-CHAMA 450/750 V, PARA CIRCUITOS TERMINAIS - FORNECIMENTO E INSTALAÇÃO. AF_12/2015	M	216,00	3,89	4,90	1 058,03
8.1.3.5	SINAPI	101877	QUADRO DE DISTRIBUIÇÃO DE ENERGIA EM PVC, DE EMBUTIR, SEM BARRAMENTO, PARA 3 DISJUNTORES - FORNECIMENTO E INSTALAÇÃO. AF_10/2020	UN	6,00	42,29	53,25	319,51
<b>8.1.4</b>			<b>INSTALAÇÕES DE GÁS ENCANADO</b>					<b>387,66</b>
8.1.4.1	SINAPI	C2574	TUBO COBRE INCLUSIVE CONEXÕES D= 15mm (1/2") CLASSE E	M	6,00	51,31	64,61	387,66
<b>8.1.5</b>			<b>DIVERSOS</b>					<b>616,51</b>
8.1.5.1	SEINFRA	C1628	LIMPEZA GERAL	M2	45,00	10,88	13,70	616,51
<b>8.2</b>			<b>BOXES PARA TRUJAS</b>					
<b>8.2.1</b>			<b>ESQUADRIAS E FERRAGENS</b>					<b>28.974,65</b>
8.2.1.1	SEINFRA	C1969	PORTA DE AÇO EM CHAPA ONDULADA OU GRADES DE ENROLAR	M2	48,00	324,89	409,10	19.636,89
8.2.2.2	SINAPI	91338	PORTA DE ALUMÍNIO DE ABRIR COM LAMBRI, COM GUARNIÇÃO, FIXAÇÃO COM PARAFUSOS - FORNECIMENTO E INSTALAÇÃO. AF_12/2019	M2	3,20	709,78	893,76	2.860,02
8.2.1.2	SINAPI	100710	DOBRADIÇA TIPO VAI E VEM EM LATÃO POLIDO 3" AF_12/2019	UN	8,00	112,75	141,97	1.135,80
8.2.2.3	SINAPI	100874	PUXADOR PARA PCD, FIXADO NA PORTA - FORNECIMENTO E INSTALAÇÃO. AF_01/2020	UN	8,00	326,60	411,26	3.290,04
8.2.1.3	SINAPI	94573	JANELA DE ALUMÍNIO DE CORRER COM 4 FOLHAS PARA VIDROS, COM VIDROS, BATENTE, ACABAMENTO COM ACETATO OU BRILHANTE E FERRAGENS. EXCLUSIVE ALIZAR E CONTRAMARCO. FORNECIMENTO E INSTALAÇÃO. AF_12/2019	M2	4,00	407,38	512,97	2.051,89
<b>8.2.2</b>			<b>PINTURA</b>					<b>2.488,69</b>
8.2.2.1	SEINFRA	C1209	EMASSAMENTO DE PAREDES INTERNAS 2 DEMÃOS COMASSA A ÓLEO	M2	30,00	17,01	21,42	642,57
8.2.2.2	SINAPI	88488	APLICAÇÃO MANUAL DE PINTURA COM TINTA LÁTEX ACRÍLICA EM TETO, DUAS DEMÃOS AF_06/2014	M2	30,00	15,43	19,43	582,88
8.2.2.3	SINAPI	100726	PINTURA COM TINTA ALQUÍDICA DE FUNDO E ACABAMENTO (ESMALTE SINTÉTICO GRAFITE) APLICADA A ROLO OU PINCEL SOBRE SUPERFÍCIES METÁLICAS (EXCETO PERFIL) EXECUTADO EM OBRA (POR DEMÃO). AF_01/2020	M2	48,00	20,90	26,32	1.263,23
<b>8.2.3</b>			<b>LOUÇAS, METAIS e ACESSÓRIOS</b>					<b>1.191,74</b>
8.2.3.1	SEINFRA	C0925	CORRIMÃO EM TUBO GALVANIZADO DE 2" (FORNECIMENTO E MONTAGEM)	M	8,40	112,67	141,87	1.191,74
<b>8.2.4</b>			<b>INSTALAÇÕES ELÉTRICAS</b>					<b>2.062,62</b>
8.2.4.1	SINAPI	97584	LUMINÁRIA TIPO CALHA, DE SOBREPOR, COM 1 LÂMPADA TUBULAR FLUORESCENTE DE 36 W, COM REATOR DE PARTIDA RÁPIDA - FORNECIMENTO E INSTALAÇÃO. AF_02/2020	UN	4,00	108,61	136,76	547,05





PREFEITURA DE  
**TEJUÇUOCA**



ESTADO DO CEARÁ  
PREFEITURA MUNICIPAL DE TEJUÇUOCA

OBRA: REFORMA DO MERCADO  
LOCAL: SEDE DO MUNICÍPIO  
ENGENHEIRO RESPONSÁVEL: IGNÁCIO COSTA FILHO  
Nº ART DE ORÇAMENTO:

RNP: 060415087-3  
0  
TABELA: SEINFRA 27.1/SINAPI 07/2021  
DATA: 03/09/2021  
BDI: 25,92%

**ORÇAMENTO COM DESONERAÇÃO**

ITEM	FORTE	CÓDIGO	DESCRIÇÃO DO SERVIÇO	UN.	QUANT.	Valor Unitário	Valor Unit c/bdi	Valor TOTAL
8.2.4.2	SINAPI	91953	INTERRUPTOR SIMPLES (1 MÓDULO), 10A/250V, INCLUINDO SUPORTE E PLACA - FORNECIMENTO E INSTALAÇÃO. AF_12/2015	UN	4,00	22,65	28,52	114,08
8.2.4.3	SINAPI	92000	TOMADA BAIXA DE EMBUTIR (1 MÓDULO), 2P+T 10 A, INCLUINDO SUPORTE E PLACA - FORNECIMENTO E INSTALAÇÃO. AF_12/2015	UN	16,00	23,98	30,20	483,13
8.2.4.4	SINAPI	91926	CABO DE COBRE FLEXÍVEL ISOLADO, 2,5 MMF, ANTI-CHAMA 450/750 V, PARA CIRCUITOS TERMINAIS - FORNECIMENTO E INSTALAÇÃO. AF_12/2015	M	144,00	3,89	4,90	705,35
8.2.4.5	SINAPI	101877	QUADRO DE DISTRIBUIÇÃO DE ENERGIA EM PVC, DE EMBUTIR, SEM BARRAMENTO, PARA 3 DISJUNTORES - FORNECIMENTO E INSTALAÇÃO. AF_10/2020	UN	4,00	42,29	53,25	213,01
<b>8.2.5</b>			<b>INSTALAÇÕES DE GÁS ENCANADO</b>				-	<b>258,44</b>
8.2.5.1	SINAPI	C2574	TUBO COBRE INCLUSIVE CONEXÕES D= 15mm (1/2") CLASSE E	M	4,00	51,31	64,61	258,44
<b>8.2.6</b>			<b>DIVERSOS</b>				-	<b>411,00</b>
8.2.6.1	SEINFRA	C1628	LIMPEZA GERAL	M2	30,00	10,86	13,70	411,00

**ORÇAMENTO BOXES PARA ALIMENTAÇÃO (TIPO 1)**

<b>4</b>			<b>REVESTIMENTO DE TETO</b>				-	<b>2.171,91</b>
4.1	SINAPI	96116	FORRO EM RÉGUAS DE PVC, FRISADO, PARA AMBIENTES COMERCIAIS, INCLUSIVE ESTRUTURA DE FIXAÇÃO. AF_06/2017_P	M2	24,75	69,69	87,75	2.171,91
<b>6</b>			<b>ESQUADRIAS E FERRAGENS</b>				-	<b>19.153,64</b>
6.1	SEINFRA	C1969	PORTA DE AÇO EM CHAPA ONDULADA OU GRADES DE ENROLAR	M2	29,70	324,89	409,10	12.150,33
6.2	SINAPI	91338	PORTA DE ALUMÍNIO DE ABRIR COM LAMBRI, COM GUARNIÇÃO, FIXAÇÃO COM PARAFUSOS - FORNECIMENTO E INSTALAÇÃO. AF_12/2019	M2	2,40	709,78	893,76	2.145,01
6.3	SINAPI	100710	DOBRADIÇA TIPO VAI E VEM EM LATÃO POLIDO 3". AF_12/2019	UN	6,00	112,75	141,97	851,85
6.4	SINAPI	100874	PUXADOR PARA PCD, FIXADO NA PORTA - FORNECIMENTO E INSTALAÇÃO. AF_01/2020	UN	6,00	326,60	411,26	2.467,53
6.5	SINAPI	94573	JANELA DE ALUMÍNIO DE CORRER COM 4 FOLHAS PARA VIDROS, COM VIDROS, BATENTE, ACABAMENTO COM ACETATO OU BRILHANTE E FERRAGENS. EXCLUSIVE ALIZAR E CONTRAMARCO. FORNECIMENTO E INSTALAÇÃO. AF_12/2019	M2	3,00	407,38	512,97	1.538,92
<b>7</b>			<b>PINTURA</b>				-	<b>1.792,62</b>
7.1	SEINFRA	C1209	EMASSAMENTO DE PAREDES INTERNAS 2 DEMÃOS COM MASSA A ÓLEO	M2	24,75	17,01	21,42	530,12
7.2	SINAPI	88488	APLICAÇÃO MANUAL DE PINTURA COM TINTA LÁTEX ACRÍLICA EM TETO, DUAS DEMÃOS. AF_09/2014	M2	24,75	15,43	19,43	480,88
7.3	SINAPI	100726	PINTURA COM TINTA ALQUÍDICA DE FUNDO E ACABAMENTO (ESMALTE SINTÉTICO GRAFITE) APLICADA A ROLO OU PINCEL SOBRE SUPERFÍCIES METÁLICAS (EXCETO PERFIL) EXECUTADO EM OBRA (POR DEMÃO). AF_01/2020	M2	29,70	20,90	26,32	781,62
<b>9</b>			<b>INSTALAÇÕES ELÉTRICAS</b>				-	<b>1.546,97</b>
9.3	SINAPI	97584	LUMINÁRIA TIPO CALHA, DE SOBREPOR, COM 1 LÂMPADA TUBULAR FLUORESCENTE DE 36 W, COM REATOR DE PARTIDA RÁPIDA - FORNECIMENTO E INSTALAÇÃO. AF_02/2020	UN	3,00	108,61	136,76	410,29
9.4	SINAPI	91953	INTERRUPTOR SIMPLES (1 MÓDULO) 10A/250V, INCLUINDO SUPORTE E PLACA - FORNECIMENTO E INSTALAÇÃO. AF_12/2015	UN	3,00	22,65	28,52	85,56



PREFEITURA DE  
**TEJUÇUOCA**



**ESTADO DO CEARÁ**  
**PREFEITURA MUNICIPAL DE TEJUÇUOCA**

OBRA: REFORMA DO MERCADO  
LOCAL: SEDE DO MUNICÍPIO  
ENGENHEIRO RESPONSÁVEL: IGNÁCIO COSTA FILHO  
Nº ART DE ORÇAMENTO:

RNP: 060415087-3  
0  
TABELA: SEINFRA 27.1/SINAPI 07/2021  
DATA: 03/09/2021  
BDI: 25,92%

**ORÇAMENTO COM DESONERAÇÃO**

ITEM	FORTE	CÓDIGO	DESCRIÇÃO DO SERVIÇO	UN.	QUANT.	Valor Unitário	Valor Unit c/bdi	Valor TOTAL
9.5	SINAPI	92000	TOMADA BAIXA DE EMBUTIR (1 MÓDULO), 2P+T 10 A, INCLUINDO SUPORTE E PLACA - FORNECIMENTO E INSTALAÇÃO AF_12/2015	UN	12,00	23,98	30,20	362,35
9.6	SINAPI	91926	CABO DE COBRE FLEXÍVEL ISOLADO, 2,5 MM², ANTI-CHAMA 450/750 V, PARA CIRCUITOS TERMINAIS - FORNECIMENTO E INSTALAÇÃO AF_12/2015	M	108,00	3,89	4,90	529,02
9.7	SINAPI	101877	QUADRO DE DISTRIBUIÇÃO DE ENERGIA EM PVC, DE EMBUTIR, SEM BARRAMENTO, PARA 3 DISJUNTORES - FORNECIMENTO E INSTALAÇÃO AF_10/2020	UN	3,00	42,29	53,25	159,75
<b>11</b>			<b>INSTALAÇÕES DE GÁS ENCANADO</b>				-	<b>193,83</b>
11.1	SINAPI	C2574	TUBO COBRE INCLUSIVE CONEXÕES D= 15mm (1/2") CLASSE E	M	3,00	51,31	64,61	193,83
<b>12</b>			<b>DIVERSOS</b>				-	<b>379,77</b>
12.1	SEINFRA	C1628	LIMPEZA GERAL	M2	27,72	10,88	13,70	379,77

**ORÇAMENTO BOXES PARA ALIMENTAÇÃO (TIPO 2)**

<b>4</b>			<b>REVESTIMENTO DE TETO</b>				-	<b>877,54</b>
4.1	SINAPI	96116	FORRO EM RÉGUAS DE PVC, FRISADO, PARA AMBIENTES COMERCIAIS, INCLUSIVE ESTRUTURA DE FIXAÇÃO AF_05/2017_P	M2	10,00	69,69	87,75	877,54
<b>6</b>			<b>ESQUADRIAS E FERRAGENS</b>				-	<b>7.611,85</b>
6.1	SEINFRA	C1969	PORTA DE AÇO EM CHAPA ONDULADA OU GRADES DE ENROLAR	M2	12,90	324,89	409,10	5.277,42
6.2	SINAPI	91338	PORTA DE ALUMÍNIO DE ABRIR COM LAMBRI, COM GUARNIÇÃO, FIXAÇÃO COM PARAFUSOS - FORNECIMENTO E INSTALAÇÃO AF_12/2019	M2	0,80	709,78	893,76	715,00
6.3	SINAPI	100710	DOBRADIÇA TIPO VAI E VEM EM LATÃO POLIDO 3" AF_12/2019	UN	2,00	112,75	141,97	283,95
6.4	SINAPI	100874	PUXADOR PARA PCD, FIXADO NA PORTA - FORNECIMENTO E INSTALAÇÃO AF_01/2020	UN	2,00	326,60	411,26	822,51
6.5	SINAPI	94573	JANELA DE ALUMÍNIO DE CORRER COM 4 FOLHAS PARA VIDROS, COM VIDROS, BATENTE, ACABAMENTO COM ACETATO OU BRILHANTE E FERRAGENS. EXCLUSIVE ALIZAR E CONTRAMARCO. FORNECIMENTO E INSTALAÇÃO AF_12/2019	M2	1,00	407,38	512,97	512,97
<b>7</b>			<b>PINTURA</b>				-	<b>747,98</b>
7.1	SEINFRA	C1209	EMASSAMENTO DE PAREDES INTERNAS 2 DEMÃOS C/MASSA A ÓLEO	M2	10,00	17,01	21,42	214,19
7.2	SINAPI	88488	APLICAÇÃO MANUAL DE PINTURA COM TINTA LÁTEX ACRÍLICA EM TETO, DUAS DEMÃOS AF_06/2014	M2	10,00	15,43	19,43	194,29
7.3	SINAPI	100726	PINTURA COM TINTA ALQUÍDICA DE FUNDO E ACABAMENTO (ESMALTE SINTÉTICO GRAFITE) APLICADA A ROLO OU PINCEL SOBRE SUPERFÍCIES METÁLICAS (EXCETO PERFIL) EXECUTADO EM OBRA (POR DEMÃO) AF_01/2020	M2	12,90	20,90	26,32	339,49
<b>9</b>			<b>INSTALAÇÕES ELÉTRICAS</b>				-	<b>515,66</b>
9.3	SINAPI	97584	LUMINÁRIA TIPO CALHA, DE SOBREPOR, COM 1 LÂMPADA TUBULAR FLUORESCENTE DE 36 W, COM REATOR DE PARTIDA RÁPIDA - FORNECIMENTO E INSTALAÇÃO AF_02/2020	UN	1,00	108,61	136,76	136,76
9.4	SINAPI	91953	INTERRUPTOR SIMPLES (1 MÓDULO), 10A/250V, INCLUINDO SUPORTE E PLACA - FORNECIMENTO E INSTALAÇÃO AF_12/2015	UN	1,00	22,65	28,52	28,52
9.5	SINAPI	92000	TOMADA BAIXA DE EMBUTIR (1 MÓDULO), 2P+T 10 A, INCLUINDO SUPORTE E PLACA - FORNECIMENTO E INSTALAÇÃO AF_12/2015	UN	4,00	23,98	30,20	120,78



PREFEITURA DE  
**TEJUÇUOCA**



**ESTADO DO CEARÁ**  
**PREFEITURA MUNICIPAL DE TEJUÇUOCA**

OBRA: REFORMA DO MERCADO

LOCAL: SEDE DO MUNICÍPIO

ENGENHEIRO RESPONSÁVEL: IGNÁCIO COSTA FILHO

Nº ART DE ORÇAMENTO:

RNP: 060415087-3

DATA: 03/09/2021

TABELA: SEINFRA 27.1/SINAPI 07/2021

BDI: 25,92%

**ORÇAMENTO COM DESONERAÇÃO**

ITEM	FONTE	CÓDIGO	DESCRIÇÃO DO SERVIÇO	UN.	QUANT.	Valor Unitário	Valor Unit c/bdi	Valor TOTAL
9.6	SINAPI	91926	CABO DE COBRE FLEXÍVEL ISOLADO, 2,5 MM <sup>2</sup> , ANTI-CHAMA 450/750 V, PARA CIRCUITOS TERMINAIS - FORNECIMENTO E INSTALAÇÃO. AF_12/2015	M	36,00	3,89	4,90	176,34
9.7	SINAPI	101877	QUADRO DE DISTRIBUIÇÃO DE ENERGIA EM PVC, DE EMBUTIR, SEM BARRAMENTO, PARA 3 DISJUNTORES - FORNECIMENTO E INSTALAÇÃO. AF_10/2020	UN	1,00	42,29	53,25	53,25
<b>11</b>			<b>INSTALAÇÕES DE GÁS ENCANADO</b>				-	<b>64,61</b>
11.1	SINAPI	C2574	TUBO COBRE INCLUSIVE CONEXÕES D= 15mm (1/2") CLASSE E	M	1,00	51,31	64,61	64,61
<b>12</b>			<b>DIVERSOS</b>				-	<b>164,95</b>
12.1	SEINFRA	C1628	LIMPEZA GERAL	M2	12,04	10,88	13,70	164,95

**ORÇAMENTO W.CS PAV. TERREO**

<b>8</b>			<b>ESQUADRIAS E FERRAGENS</b>				-	<b>12.673,29</b>
8.1	SINAPI	91338	PORTA DE ALUMÍNIO DE ABRIR COM LAMBRI, COM GUARNIÇÃO, FIXAÇÃO COM PARAFUSOS - FORNECIMENTO E INSTALAÇÃO. AF_12/2019	M2	1,89	709,78	893,76	1.689,20
8.2	SINAPI	100710	DOBRIÇA TIPO VAI E VEM EM LATÃO POLIDO 3". AF_12/2019	UN	18,00	112,75	141,97	2.555,55
8.3	SINAPI	100874	PUXADOR PARA PCD, FIXADO NA PORTA - FORNECIMENTO E INSTALAÇÃO. AF_01/2020	UN	18,00	326,60	411,26	7.402,59
8.4	SINAPI	94573	JANELA DE ALUMÍNIO DE CORRER COM 4 FOLHAS PARA VIDROS, COM VIDROS, BATENTE, ACABAMENTO COM ACETATO OU BRILHANTE E FERRAGENS. EXCLUSIVE ALIZAR E CONTRAMARCO. FORNECIMENTO E INSTALAÇÃO. AF_12/2019	M2	2,00	407,38	512,97	1.025,95
<b>9</b>			<b>PINTURA</b>				-	<b>432,18</b>
9.1	SEINFRA	C1209	EMASSAMENTO DE PAREDES INTERNAS 2 DEMÃOS C/MASSA A ÓLEO	M2	10,58	17,01	21,42	226,61
9.2	SINAPI	88488	APLICAÇÃO MANUAL DE PINTURA COM TINTA LÁTEX ACRÍLICA EM TETO, DUAS DEMÃOS. AF_06/2014	M2	10,58	15,43	19,43	205,56
<b>10</b>			<b>LOUÇAS, METAS e ACESSÓRIOS</b>				-	<b>3.315,18</b>
10.1	SINAPI	86931	VASO SANITÁRIO SIFONADO COM CAIXA ACOPLADA LOUÇA BRANCA, INCLUSO ENGATE FLEXÍVEL EM PLÁSTICO BRANCO, 1/2 X 40CM - FORNECIMENTO E INSTALAÇÃO. AF_01/2020	UN	2,00	384,59	484,28	968,55
10.2	SINAPI	95471	VASO SANITÁRIO SIFONADO CONVENCIONAL PARA PCD SEM FURO FRONTAL COM LOUÇA BRANCA SEM ASSENTO - FORNECIMENTO E INSTALAÇÃO. AF_01/2020	UN	1,00	591,19	744,43	744,43
10.3	SINAPI	86943	LAVATÓRIO LOUÇA BRANCA SUSPENSO, 29,5 X 39CM OU EQUIVALENTE, PADRÃO POPULAR, INCLUSO SIFÃO FLEXÍVEL EM PVC, VÁLVULA E ENGATE FLEXÍVEL 30CM EM PLÁSTICO E TORNEIRA CROMADA DE MESA, PADRÃO POPULAR - FORNECIMENTO E INSTALAÇÃO. AF_01/2020	UN	3,00	199,02	250,61	751,82
10.4	SINAPI	95544	PAPELEIRA DE PAREDE EM METAL CROMADO SEM TAMPA, INCLUSO FIXAÇÃO. AF_01/2020	UN	1,00	35,07	44,16	44,16
10.5	SINAPI	95542	PORTA TOALHA ROSTO EM METAL CROMADO, TIPO ARGOLA, INCLUSO FIXAÇÃO. AF_01/2020	UN	1,00	28,77	36,23	36,23
10.6	SINAPI	95545	SABONETEIRA DE PAREDE EM METAL CROMADO, INCLUSO FIXAÇÃO. AF_01/2020	UN	1,00	34,40	43,32	43,32
10.7	SEINFRA	C1151	DUCHA P/ WC CROMADO (INSTALADO)	UN	1,00	69,56	87,59	87,59





PREFEITURA DE  
**TEJUÇUOCA**



**ESTADO DO CEARÁ**  
**PREFEITURA MUNICIPAL DE TEJUÇUOCA**

OBRA: REFORMA DO MERCADO  
LOCAL: SEDE DO MUNICÍPIO  
ENGENHEIRO RESPONSÁVEL: IGNÁCIO COSTA FILHO  
Nº ART DE ORÇAMENTO:

RNP: 060415087-3  
0  
TABELA: SEINFRA 27 1/SINAPI 07/2021  
DATA: 03/09/2021  
BDI: 25,92%

**ORÇAMENTO COM DESONERAÇÃO**

ITEM	FONTE	CÓDIGO	DESCRIÇÃO DO SERVIÇO	UN.	QUANT.	Valor Unitário	Valor Unit c/bdi	Valor TOTAL
10.8	SEINFRA	C1898	PEÇAS DE APOIO DEFICIENTES C/TUBO INOX PWC'S	M	2,25	225,57	284,04	639,09
<b>11</b>			<b>INSTALAÇÕES ELÉTRICAS</b>					<b>1.024,86</b>
11.3	SINAPI	97584	LUMINÁRIA TIPO CALHA, DE SOBREPOR, COM 1 LÂMPADA TUBULAR FLUORESCENTE DE 36 W, COM REATOR DE PARTIDA RÁPIDA - FORNECIMENTO E INSTALAÇÃO. AF_02/2020	UN	3,00	108,61	136,76	410,29
11.4	SINAPI	91953	INTERRUPTOR SIMPLES (1 MÓDULO), 10A/250V, INCLUINDO SUPORTE E PLACA - FORNECIMENTO E INSTALAÇÃO. AF_12/2015	UN	3,00	22,65	28,52	85,56
11.5	SINAPI	91926	CABO DE COBRE FLEXÍVEL ISOLADO, 2,5 MM², ANTI-CHAMA 450/750 V, PARA CIRCUITOS TERMINAIS - FORNECIMENTO E INSTALAÇÃO. AF_12/2015	M	108,00	3,89	4,90	529,02
<b>13</b>			<b>DIVERSOS</b>					<b>154,13</b>
13.1	SEINFRA	C1628	LIMPEZA GERAL	M2	11,25	10,88	13,70	154,13

**ORÇAMENTO W.OS PAV. SUPERIOR**

<b>4</b>			<b>REVESTIMENTO DE TETO</b>					<b>1.658,55</b>
4.1	SINAPI	96116	FORRO EM RÉGUAS DE PVC, FRISADO, PARA AMBIENTES COMERCIAIS, INCLUSIVE ESTRUTURA DE FIXAÇÃO. AF_06/2017_P	M2	18,90	69,69	87,75	1.658,55
<b>6</b>			<b>ESQUADRIAS E FERRAGENS</b>					<b>11.495,87</b>
6.1	SINAPI	91338	PORTA DE ALUMÍNIO DE ABRIR COM LAMBRI, COM GUARNIÇÃO, FIXAÇÃO COM PARAFUSOS - FORNECIMENTO E INSTALAÇÃO. AF_12/2019	M2	3,36	709,78	893,76	3.003,02
6.2	SINAPI	100710	DOBRADIÇA TIPO VAI E VEM EM LATÃO POLIDO 3" AF_12/2019	UN	24,00	112,75	141,97	3.407,40
6.3	SINAPI	100874	PUXADOR PARA PCD, FIXADO NA PORTA - FORNECIMENTO E INSTALAÇÃO. AF_01/2020	UN	8,00	326,60	411,26	3.290,04
6.4	SINAPI	94573	JANELA DE ALUMÍNIO DE CORRER COM 4 FOLHAS PARA VIDROS, COM VIDROS, BATENTE, ACABAMENTO COM ACETATO OU BRILHANTE E FERRAGENS. EXCLUSIVE ALIZAR E CONTRAMARCO. FORNECIMENTO E INSTALAÇÃO. AF_12/2019	M2	3,50	407,38	512,97	1.795,41
<b>7</b>			<b>PINTURA</b>					<b>772,04</b>
7.1	SEINFRA	C1209	EMASSAMENTO DE PAREDES INTERNAS 2 DEMÃOS C/MASSA A ÓLEO	M2	18,90	17,01	21,42	404,82
7.2	SINAPI	88488	APLICAÇÃO MANUAL DE PINTURA COM TINTA LÁTEX ACRÍLICA EM TETO, DUAS DEMÃOS. AF_06/2014	M2	18,90	15,43	19,43	367,22
<b>8</b>			<b>LOUÇAS, METAIS e ACESSÓRIOS</b>					<b>5.414,31</b>
8.1	SINAPI	86931	VASO SANITÁRIO SIFONADO COM CAIXA ACOPLADA LOUÇA BRANCA, INCLUSO ENGATE FLEXÍVEL EM PLÁSTICO BRANCO, 1/2 X 40CM - FORNECIMENTO E INSTALAÇÃO. AF_01/2020	UN	6,00	384,59	484,28	2.905,66
8.3	SINAPI	95544	PAPELEIRA DE PAREDE EM METAL CROMADO SEM TAMPA, INCLUSO FIXAÇÃO. AF_01/2020	UN	6,00	35,07	44,16	264,96
8.4	SINAPI	95542	PORTA TOALHA ROSTO EM METAL CROMADO, TIPO ARGOLA, INCLUSO FIXAÇÃO. AF_01/2020	UN	4,00	28,77	36,23	144,91
8.5	SINAPI	95545	SABONETEIRA DE PAREDE EM METAL CROMADO, INCLUSO FIXAÇÃO. AF_01/2020	UN	4,00	34,40	43,32	173,27
8.6	SEINFRA	C4770	CUBA DE LOUÇA BRANCA DE SOBREPOR, D=41CM, S/ TORNEIRA C/ ACESSÓRIOS	UN	4,00	382,29	481,38	1.925,52
<b>9</b>			<b>INSTALAÇÕES ELÉTRICAS</b>					<b>956,77</b>
9.3	SINAPI	97584	LUMINÁRIA TIPO CALHA, DE SOBREPOR, COM 1 LÂMPADA TUBULAR FLUORESCENTE DE 36 W, COM REATOR DE PARTIDA RÁPIDA - FORNECIMENTO E INSTALAÇÃO. AF_02/2020	UN	4,00	108,61	136,76	547,05





PREFEITURA DE  
**TEJUÇUOCA**



**ESTADO DO CEARÁ**  
**PREFEITURA MUNICIPAL DE TEJUÇUOCA**

OBRA: REFORMA DO MERCADO  
LOCAL: SEDE DO MUNICÍPIO  
ENGENHEIRO RESPONSÁVEL: IGNÁCIO COSTA FILHO  
Nº ART DE ORÇAMENTO:

RNP: 060415087-3  
0  
TABELA: SEINFRA 27 1/SINAPI 07/2021

DATA: 03/08/2021  
BDI: 25,92%

**ORÇAMENTO COM DESONERAÇÃO**

ITEM	FONTE	CÓDIGO	DESCRIÇÃO DO SERVIÇO	UN.	QUANT.	Valor Unitário	Valor Unit c/bdi	Valor TOTAL
9.4	SINAPI	91953	INTERRUPTOR SIMPLES (1 MÓDULO), 10A/250V, INCLUINDO SUPORTE E PLACA - FORNECIMENTO E INSTALAÇÃO. AF_12/2015	UN	2,00	22,65	28,52	57,04
9.5	SINAPI	91926	CABO DE COBRE FLEXÍVEL ISOLADO, 2,5 MM², ANTI-CHAMA 450/750 V, PARA CIRCUITOS TERMINAIS - FORNECIMENTO E INSTALAÇÃO. AF_12/2015	M	72,00	3,89	4,90	352,68
<b>11</b>			<b>DIVERSOS</b>				-	<b>312,09</b>
11.1	SEINFRA	C1628	LIMPEZA GERAL	M2	22,78	10,88	13,70	312,09

**ORÇAMENTO ADMINISTRAÇÃO**

<b>3</b>			<b>REVESTIMENTO DE PAREDES</b>				-	<b>664,98</b>
3.3	SINAPI	95305	TEXTURA ACRÍLICA, APLICAÇÃO MANUAL EM PAREDE, UMA DEMÃO AF_09/2016	M2	36,75	14,37	18,09	664,98
<b>4</b>			<b>REVESTIMENTO DE TETO</b>				-	<b>742,40</b>
4.1	SINAPI	96116	FORRO EM RÉGUAS DE PVC, FRISADO, PARA AMBIENTES COMERCIAIS, INCLUSIVE ESTRUTURA DE FIXAÇÃO. AF_05/2017_P	M2	8,46	69,69	87,75	742,40
<b>6</b>			<b>ESQUADRIAS E FERRAGENS</b>				-	<b>3.262,04</b>
6.1	SINAPI	91338	PORTA DE ALUMÍNIO DE ABRIR COM LAMBRI, COM GUARNIÇÃO, FIXAÇÃO COM PARAFUSOS - FORNECIMENTO E INSTALAÇÃO. AF_12/2019	M2	1,68	709,78	893,76	1.501,51
6.2	SINAPI	100710	DOBADIÇA TIPO VAI E VEM EM LATÃO POLIDO 3". AF_12/2019	UN	3,00	112,75	141,97	425,92
6.3	SINAPI	100874	PUXADOR PARA PCD, FIXADO NA PORTA - FORNECIMENTO E INSTALAÇÃO. AF_01/2020	UN	1,00	326,60	411,26	411,26
6.4	SINAPI	94573	JANELA DE ALUMÍNIO DE CORRER COM 4 FOLHAS PARA VIDROS, COM VIDROS, BATENTE, ACABAMENTO COM ACETATO OU BRILHANTE E FERRAGENS. EXCLUSIVE ALIZAR E CONTRAMARCO. FORNECIMENTO E INSTALAÇÃO. AF_12/2019	M2	1,80	407,38	512,97	923,35
<b>7</b>			<b>PINTURA</b>				-	<b>345,58</b>
7.1	SEINFRA	C1209	EMASSAMENTO DE PAREDES INTERNAS 2 DEMÃOS C/MASSA A ÓLEO	M2	8,46	17,01	21,42	181,20
7.2	SINAPI	88488	APLICAÇÃO MANUAL DE PINTURA COM TINTA LÁTEX ACRÍLICA EM TETO, DUAS DEMÃOS. AF_06/2014	M2	8,46	15,43	19,43	164,37
<b>8</b>			<b>INSTALAÇÕES ELÉTRICAS</b>				-	<b>599,17</b>
8.3	SINAPI	97584	LUMINÁRIA TIPO CALHA, DE SOBREPOR, COM 1 LÂMPADA TUBULAR FLUORESCENTE DE 36 W, COM REATOR DE PARTIDA RÁPIDA - FORNECIMENTO E INSTALAÇÃO. AF_02/2020	UN	2,00	108,61	136,76	273,52
8.4	SINAPI	91953	INTERRUPTOR SIMPLES (1 MÓDULO), 10A/250V, INCLUINDO SUPORTE E PLACA - FORNECIMENTO E INSTALAÇÃO. AF_12/2015	UN	1,00	22,65	28,52	28,52
8.5	SINAPI	92000	TOMADA BAIXA DE EMBUTIR (1 MÓDULO), 2P+T 10 A, INCLUINDO SUPORTE E PLACA - FORNECIMENTO E INSTALAÇÃO. AF_12/2015	UN	4,00	23,98	30,20	120,78
8.6	SINAPI	91926	CABO DE COBRE FLEXÍVEL ISOLADO, 2,5 MM², ANTI-CHAMA 450/750 V, PARA CIRCUITOS TERMINAIS - FORNECIMENTO E INSTALAÇÃO. AF_12/2015	M	36,00	3,89	4,90	176,34
<b>9</b>			<b>DIVERSOS</b>				-	<b>115,90</b>
9.1	SEINFRA	C1628	LIMPEZA GERAL	M2	8,46	10,88	13,70	115,90



PREFEITURA DE  
**TEJUÇUOCA**



ESTADO DO CEARÁ  
PREFEITURA MUNICIPAL DE TEJUÇUOCA

OBRA: REFORMA DO MERCADO  
LOCAL: SEDE DO MUNICÍPIO  
ENGENHEIRO RESPONSÁVEL: IGNÁCIO COSTA FILHO  
Nº ART DE ORÇAMENTO:

RNP: 060415087-3  
0  
TABELA: SEINFRA 27.1/SINAPI 07/2021  
DATA: 03/09/2021  
BDI: 25,92%

**ORÇAMENTO COM DESONERAÇÃO**

ITEM	FONTE	CÓDIGO	DESCRIÇÃO DO SERVIÇO	UN.	QUANT.	Valor Unitário	Valor Unit c/bdi	Valor TOTAL
<b>ORÇAMENTO DML</b>								
<b>4</b>			<b>REVESTIMENTO DE TETO</b>					<b>329,08</b>
4.1	SINAPI	96116	FORRO EM RÉGUAS DE PVC, FRISADO, PARA AMBIENTES COMERCIAIS, INCLUSIVE ESTRUTURA DE FIXAÇÃO. AF_05/2017_P	M2	3,75	69,69	87,75	329,08
<b>6</b>			<b>ESQUADRIAS E FERRAGENS</b>					<b>2.466,93</b>
6.1	SINAPI	91338	PORTA DE ALUMÍNIO DE ABRIR COM LAMBRI, COM GUARNIÇÃO, FIXAÇÃO COM PARAFUSOS - FORNECIMENTO E INSTALAÇÃO. AF_12/2019	M2	1,68	709,78	893,76	1.501,51
6.2	SINAPI	100710	DOBRADIÇA TIPO VAI E VEM EM LATÃO POLIDO 3" AF_12/2019	UN	3,00	112,75	141,97	425,92
6.3	SINAPI	100874	PUXADOR PARA PCD, FIXADO NA PORTA - FORNECIMENTO E INSTALAÇÃO. AF_01/2020	UN	1,00	326,80	411,26	411,26
6.4	SINAPI	94573	JANELA DE ALUMÍNIO DE CORRER COM 4 FOLHAS PARA VIDROS, COM VIDROS, BATENTE, ACABAMENTO COM ACETATO OU BRILHANTE E FERRAGENS. EXCLUSIVE ALIZAR E CONTRAMARCO. FORNECIMENTO E INSTALAÇÃO. AF_12/2019	M2	0,25	407,38	512,97	128,24
<b>7</b>			<b>PINTURA</b>					<b>153,18</b>
7.1	SEINFRA	C1209	EMASSAMENTO DE PAREDES INTERNAS 2 DEMÃOS C/MASSA A ÓLEO	M2	3,75	17,01	21,42	80,32
7.2	SINAPI	88488	APLICAÇÃO MANUAL DE PINTURA COM TINTA LÁTEX ACRÍLICA EM TETO, DUAS DEMÃOS. AF_09/2014	M2	3,75	15,43	19,43	72,86
<b>8</b>			<b>LOUÇAS, METAIS e ACESSÓRIOS</b>					<b>1.660,37</b>
8.1	SINAPI	86923	TANQUE DE LOUÇA BRANCA SUSPENSO, 18L OU EQUIVALENTE, INCLUSO SIFÃO TIPO GARRAFA EM PVC, VÁLVULA PLÁSTICA E TORNEIRA DE METAL CROMADO PADRÃO POPULAR - FORNECIMENTO E INSTALAÇÃO. AF_01/2020	UN	3,00	439,53	553,46	1.660,37
<b>9</b>			<b>INSTALAÇÕES ELÉTRICAS</b>					<b>478,38</b>
9.3	SINAPI	97584	LUMINÁRIA TIPO CALHA, DE SOBREPOR, COM 1 LÂMPADA TUBULAR FLUORESCENTE DE 36 W, COM REATOR DE PARTIDA RÁPIDA - FORNECIMENTO E INSTALAÇÃO. AF_02/2020	UN	2,00	108,61	136,76	273,52
9.4	SINAPI	91953	INTERRUPTOR SIMPLES (1 MÓDULO), 10A/250V, INCLUINDO SUPORTE E PLACA - FORNECIMENTO E INSTALAÇÃO. AF_12/2015	UN	1,00	22,65	28,52	28,52
9.5	SINAPI	91926	CABO DE COBRE FLEXÍVEL ISOLADO, 2,5 MM², ANTI-CHAMA 450/750 V, PARA CIRCUITOS TERMINAIS - FORNECIMENTO E INSTALAÇÃO. AF_12/2015	M	36,00	3,89	4,90	176,34
<b>11</b>			<b>DIVERSOS</b>					<b>70,14</b>
11.1	SEINFRA	C1628	LIMPEZA GERAL	M2	5,12	10,88	13,70	70,14

**VALOR**

**508.558,96**

Importa o Presente Orçamento a Quantia Supra de R\$ 508.558,96 (Quinhentos e Oito Mil Quinhentos e Cinquenta e Oito Reais e Noventa e Seis Reais)

  
Ignácio Costa Filho  
Eng. Civil  
Rnp: 0604150873



ESTADO DO CEARÁ  
PREFEITURA MUNICIPAL DE TEJUÇUOCA

OBRA: REFORMA DO MERCADO  
LOCAL: SEDE DO MUNICÍPIO

Materiais de Obras - Quantitativos

REVESTIMENTO CERÂMICO PARA PISO COM PLACAS TIPO PORCELANATO DE DIMENSÕES 60X60 CM APLICADA EM AMBIENTES DE ÁREA MAIOR QUE 10 M<sup>2</sup>. AF\_09/2014

Comprim.	Altura	Quant.	Área	OBS
22,43	x 1,50	x 1,00	= 33,65 m <sup>2</sup>	
2,15	x 3,00	x 1,00	= 6,45 m <sup>2</sup>	Par. Superior
22,03	x 1,00	x 1,00	= 22,03 m <sup>2</sup>	Par. Superior
Total			= 62,13 m <sup>2</sup>	

PISOS

REVESTIMENTO CERÂMICO PARA PISO COM PLACAS TIPO PORCELANATO DE DIMENSÕES 60X60 CM APLICADA EM AMBIENTES DE ÁREA MAIOR QUE 10 M<sup>2</sup>. AF\_09/2014

Quant.	Área	OBS
0,00	= 0,00 m <sup>2</sup>	Pavimento Terço
0,00	= 0,00 m <sup>2</sup>	Pavimento Superior
Total		= 0,00 m <sup>2</sup>

ESQUADRIAS E FERRAGENS

PORTA DE ALUMÍNIO DE ABRIR COM LAMBEI, COM GUARNIÇÃO, FIXAÇÃO COM PARAFUSOS - FORNECIMENTO E INSTALAÇÃO. AF\_12/2019

Comprim.	Altura	Quant.	Área	OBS
4,00	x 4,00	x 1,00	= 16,00 m <sup>2</sup>	
Total			= 16,00 m <sup>2</sup>	

PORTÃO DE METALON E BARRA CHATA DE FERRO C/FECHADURA E DOBRADIÇA, INCLUS. PINTURA ESMALTE SINTÉTICO

Comprim.	Altura	Quant.	Área	OBS
1,20	x 2,10	x 2,00	= 5,04 m <sup>2</sup>	
0,90	x 2,10	x 2,00	= 3,78 m <sup>2</sup>	
Total			= 8,82 m <sup>2</sup>	

JANELA DE ALUMÍNIO DE CORRER COM 2 FOLHAS PARA VIDROS, COM VIDROS, BATENTE, ACABAMENTO COM ACETATO OU BRILHANTE E FERRAGENS. EXCLUSIVE ALIZAR E CONTRAMARCO. FORNECIMENTO E INSTALAÇÃO. AF\_12/2019

Comprim.	Altura	Quant.	Área	OBS
2,00	x 0,50	x 1,00	= 1,00 m <sup>2</sup>	
1,50	x 0,50	x 2,00	= 1,50 m <sup>2</sup>	
1,50	x 3,00	x 1,00	= 4,50 m <sup>2</sup>	
Total			= 7,00 m <sup>2</sup>	

GUARDA CORPO METÁLICO EM TUBO DE AÇO GALVANIZADO DE 2 1/2"

Comprim.	Quant.	Comprim.	OBS
22,03	= 22,03	m	
Total		= 22,03 m	

INSTALAÇÃO DE VIDRO TEMPERADO, E = 8 MM ENCAIXADO EM PERRIL U. AF\_01/2021\_P

Comprim.	Altura	Quant.	Área	OBS
22,03	x 1,00	x 1,00	= 22,03 m <sup>2</sup>	
Total			= 22,03 m <sup>2</sup>	

PINTURA

EMASSAMENTO DE PAREDES INTERNAS 2 DEMÃOS C/MASSA A ÓLEO

Área	Quant.	Área	OBS
126,27	x 1,00	= 126,27 m <sup>2</sup>	
Total		= 126,27 m <sup>2</sup>	

TEXTURA ACRÍLICA, APLICAÇÃO MANUAL EM PAREDE, UMA DEMÃO. AF\_09/2016

Área	Quant.	Área	OBS
126,27	x 1,00	= 126,27 m <sup>2</sup>	
Total		= 126,27 m <sup>2</sup>	

COBERTA

COLINAS PIPÉ DIREITO DE 6m VÃO DE 20m

Comprim.	Largura	Quant.	Área	OBS
17,20	x 14,88	x 1,00	= 255,94 m <sup>2</sup>	
Total			= 255,94 m <sup>2</sup>	

ESTRUTURA ESPACIAL DE ALUMÍNIO VÃO DE 20m

Comprim.	Largura	Quant.	Área	OBS
17,20	x 14,88	x 1,00	= 255,94 m <sup>2</sup>	
Total			= 255,94 m <sup>2</sup>	

TELHAMENTO COM TELHA DE AÇO/ALUMÍNIO E = 0,5 MM, COM ATÉ 2 ÁGUAS, INCLUSIVE IÇAMENTO. AF\_07/2019

Comprim.	Largura	Quant.	Área	OBS
17,20	x 14,88	x 1,00	= 255,94 m <sup>2</sup>	
Total			= 255,94 m <sup>2</sup>	

ABÓBADA DE POLICARBONATO TRANSPARENTE (FORN./MONTAGEM)

Comprim.	Largura	Quant.	Área	OBS
5,60	x 3,20	x 1,00	= 17,92 m <sup>2</sup>	
Total			= 17,92 m <sup>2</sup>	

INSTALAÇÕES ELÉTRICAS

LUMINÁRIA TIPO CALHA, DE SOBREPOR, COM 1 LÂMPADA TUBULAR FLUORESCENTE DE 36 W, COM REATOR DE PARTIDA RÁPIDA - FORNECIMENTO E INSTALAÇÃO

Quant.	Quant.	OBS
24,00	= 24,00	und
Total		= 24,00 und

LUMINÁRIA TIPO SPOT, DE SOBREPOR, COM 1 LÂMPADA FLUORESCENTE DE 15 W, SEM REATOR - FORNECIMENTO E INSTALAÇÃO. AF\_02/2020

Quant.	Quant.	OBS
4,00	= 4,00	und
Total		= 4,00 und

INTERRUPTOR SIMPLES (1 MÓDULO), 10A/250V, INCLUINDO SUPORTE E PLACA - FORNECIMENTO E INSTALAÇÃO. AF\_12/2015

Quant.	Quant.	OBS
4,00	= 4,00	und
Total		= 4,00 und

INTERRUPTOR SIMPLES (2 MÓDULOS), 10A/250V, INCLUINDO SUPORTE E PLACA - FORNECIMENTO E INSTALAÇÃO. AF\_12/2015

Quant.	Quant.	OBS
2,00	= 2,00	und
Total		= 2,00 und

INTERRUPTOR SIMPLES (3 MÓDULOS), 10A/250V, INCLUINDO SUPORTE E PLACA - FORNECIMENTO E INSTALAÇÃO. AF\_12/2015

Quant.	Quant.	OBS
5,00	= 5,00	und
Total		= 5,00 und

QUADRO DE DISTRIBUIÇÃO DE ENERGIA EM CHAPA DE AÇO GALVANIZADO, DE SOBREPOR, COM BARRAMENTO TRIFÁSICO, PARA 18 DISJUNTORES DIN 100A - FORNECIMENTO E INSTALAÇÃO. AF\_10/2020

Quant.	Quant.	OBS
2,00	= 2,00	und
Total		= 2,00 und

TOMADA BAIXA DE EMBUTIR (1 MÓDULO), 2P+T 10 A, INCLUINDO SUPORTE E PLACA - FORNECIMENTO E INSTALAÇÃO. AF\_12/2015



PREFEITURA DE  
TEJUÇUOCA



ESTADO DO CEARÁ  
PREFEITURA MUNICIPAL DE TEJUÇUOCA

OBRA: REFORMA DO MERCADO  
LOCAL: SEDE DO MUNICÍPIO

Memória de Cálculo e Quantitativos											
		Quant.	=	Quant.							OBS
		3,00	=	3,00	und						
		Total	=	3,00	und						
DISJUNTOR MONOPOLAR TIPO NEMA, CORRENTE NOMINAL DE 10 ATÉ 30A - FORNECIMENTO E INSTALAÇÃO. AF_10/2020											
		Quant.	=	Quant.							OBS
		21,00	=	21,00	und						
		Total	=	21,00	und						
CABO DE COBRE FLEXÍVEL ISOLADO, 2,5 MM², ANTI-CHAMA 450/750 V, PARA CIRCUITOS TERMINAIS - FORNECIMENTO E INSTALAÇÃO. AF_12/2015											
		Quant.	=	Quant.							OBS
		1.150,00	=	1.150,00	m						
		Total	=	1.100,00	m						
CABO DE COBRE FLEXÍVEL ISOLADO, 6 MM², ANTI-CHAMA 450/750 V, PARA CIRCUITOS TERMINAIS - FORNECIMENTO E INSTALAÇÃO. AF_12/2015											
		Quant.	=	Quant.							OBS
		60,00	=	60,00	m						
		Total	=	60,00	m						
<b>INSTALAÇÕES HIDROSANITÁRIAS</b>											
CAIXA D'ÁGUA EM FIBERGLASS - CAP. 1000L											
		Quant.	=	Quant.							OBS
		1,00	=	1,00	und						
		Total	=	1,00	und						
<b>FACHADAS E ESCADA</b>											
ESTRUTURA METÁLICA TRELICADA EM AÇO, EM MARQUISES											
	Compr.	x	Largura	x	Quant.	=	Área				OBS
	10,00	x	2,90	x	1,00	=	29,00	m²	Fachada Frontal		
	3,00	x	1,50	x	1,00	=	4,50	m²	Fachada Lateral		
	Total					=	33,50	m²			
REVESTIMENTO METÁLICO, TIPO "REYNONOND" DUAS CHAPAS											
	Compr.	x	Largura	x	Quant.	=	Área				OBS
	10,00	x	2,90	x	2,00	=	58,00	m²	Fachada Frontal - Parte Superior e Inferior		
	15,00	x	0,70	x	1,00	=	11,00	m²	Fachada Frontal - Espelho		
	3,00	x	1,50	x	2,00	=	9,00	m²	Fachada Lateral - Parte Superior e Inferior		
	6,00	x	0,70	x	1,00	=	4,20	m²	Fachada Lateral - Espelho		
	Total					=	82,20	m²			
REVESTIMENTO CERÂMICO PARA PISO COM PLACAS TIPO PORCELANATO DE DIMENSÕES 60x60 CM APLICADA EM AMBIENTES DE ÁREA MAIOR QUE 10 M². AF_08/2014											
	Compr.	x	Largura	x	Quant.	=	Área				OBS
	8,00	x	3,30	x	1,00	=	26,40	m²	Fachada Frontal		
	8,00	x	2,15	x	1,00	=	17,20	m²	Fachada Lateral		
	8,00	x	9,00	x	1,00	=	72,00	m²	Fachada Lateral		
	Total					=	115,60	m²			
GRANITO POLIDO E=2cm, OUTRAS CORES, ARGAMASSA CIMENTO E AREIA 1:4, C/ REJUNTAMENTO											
	Compr.	x	Largura	x	Quant.	=	Área				OBS
	5,00	x	2,80	x	1,00	=	14,00	m²	Fachada Frontal		
	5,00	x	3,22	x	1,00	=	16,10	m²	Fachada Frontal		
	1,20	x	0,30	x	24,00	=	8,64	m²	Escada - Patamar		
	1,20	x	0,17	x	24,00	=	4,90	m²	Escada - Espelho		
	Total					=	43,64	m²			
GUARDA CORPO METÁLICO EM TUBO DE AÇO GALVANIZADO DE 2 1/2"											
	Compr.	x	Quant.	=	Compr.						OBS
	21,51	x	1,00	=	21,51	m			Escada		
	12,50	x	1,00	=	12,50	m			Escada Proteção		
	Total			=	34,01	m					
INSTALAÇÃO DE VIDRO TEMPERADO, E = 8 MM, ENCAIXADO EM PERFIL U. AF_01/2021_P											
	Compr.	x	Altura	x	Quant.	=	Área				OBS
	34,01	x	1,00	x	1,00	=	34,01	m²			
	Total					=	34,01	m²			
<b>MEMÓRIA DE CÁLCULO: BOXES PARA PISO</b>											
<b>ESQUADRIAS E FERREJENS</b>											
PORTA DE AÇO DE ENROLAR TIPO GRADE, CHAPA 16											
	Compr.	x	Altura	x	Quant.	=	Quant.				OBS
	3,00	x	4,00	x	1,00	=	12,00	m²	Porta de Proteção		
	Total					=	12,00	m²			
PORTA DE ALUMÍNIO DE ABRIR COM LAMBRI, COM GUARNIÇÃO, FIXAÇÃO COM PARAFUSOS - FORNECIMENTO E INSTALAÇÃO. AF_09/2015											
	Compr.	x	Altura	x	Quant.	=	Quant.				OBS
	0,80	x	1,00	x	1,00	=	0,80	m²	Porta dos Boxes		
	Total					=	0,80	m²			
DOBRADICA TIPO VNI E VEM EM LATAO POLIDO 3"											
	Quant.	x	Boxes	=	Quant.						OBS
	2,00	x	1,00	=	2,00	und					
	Total			=	2,00	und					
PUXADOR CENTRAL PARA ESQUADRIA DE ALUMÍNIO											
	Quant.	x	Boxes	=	Quant.						OBS
	2,00	x	1,00	=	2,00	und					
	Total			=	2,00	und					
JANELA DE ALUMÍNIO DE CORRER, 4 FOLHAS, FIXAÇÃO COM PARAFUSO, VEDAÇÃO COM ESPUMA EXPANSIVA PU, COM VIDROS, PADRONIZADA. AF_07/2016											
	Compr.	x	Altura	x	Quant.	=	Área				OBS
	2,00	x	0,50	x	1,00	=	1,00	m²			
	Total					=	1,00	m²			
<b>PINTURA</b>											
EMASSAMENTO COM MASSA A OLEO, DUAS DEMÃOIS											
	Compr.	x	Largura	x	Quant.	=	Quant.				OBS
	3,00	x	2,50	x	1,00	=	7,50	m²	Emassamento do Teto para Pintura		
	Total					=	7,50	m²			
APLICAÇÃO MANUAL DE PINTURA COM TINTA LÁTEX PVA EM TETO, DUAS DEMÃOIS. AF_09/2014											
	Compr.	x	Altura	x	Quant.	=	Quant.				OBS
	3,00	x	2,50	x	1,00	=	7,50	m²	Pintura do Teto		
	Total					=	7,50	m²			
PINTURA ESMALTE ALTO BRILHO, DUAS DEMÃOIS, SOBRE SUPERFÍCIE METÁLICA											
	Compr.	x	Altura	x	Quant.	=	Quant.				OBS
	3,00	x	4,00	x	1,00	=	12,00	m²	Porta de Evolar		





PREFEITURA DE  
**TEJUÇUOCA**



ESTADO DO CEARÁ  
PREFEITURA MUNICIPAL DE TEJUÇUOCA

OBRA: REFORMA DO MERCADO  
LOCAL: SEDE DO MUNICÍPIO

MEMÓRIA DE CÁLCULO E QUANTIDADES

Total = 12,00 m<sup>2</sup>

**INSTALAÇÕES ELÉTRICAS**

LUMINÁRIA TIPO CALHA, DE SOBREPOR, COM 1 LÂMPADA TUBULAR DE 36 W - FORNECIMENTO E INSTALAÇÃO. AF\_11/2017  
 > Quant. x Bexco = Quant. OBS  
 1,00 x 1,00 = 1,00 und  
 Total = 1,00 und

INTERRUPTOR SIMPLES (1 MÓDULO), 10A/250V, INCLUINDO SUPORTE E PLACA - FORNECIMENTO E INSTALAÇÃO. AF\_12/2015  
 > Quant. x Bexco = Quant. OBS  
 1,00 x 1,00 = 1,00 und  
 Total = 1,00 und

TOMADA BAIXA DE EMBUTIR (1 MÓDULO), 2P+10 A, INCLUINDO SUPORTE E PLACA - FORNECIMENTO E INSTALAÇÃO. AF\_12/2015  
 > Quant. x Bexco = Quant. OBS  
 4,00 x 1,00 = 4,00 und  
 Total = 4,00 und

CABO DE COBRE FLEXÍVEL ISOLADO, 2,5 MM<sup>2</sup>, ANTI-CHAMA 450/750 V, PARA CIRCUITOS TERMINAIS - FORNECIMENTO E INSTALAÇÃO. AF\_12/2015  
 > Quant. x Bexco = Quant. OBS  
 36,00 x 1,00 = 36,00 m  
 Total = 36,00 m

QUADRO DE DISTRIBUIÇÃO DE ENERGIA DE EMBUTIR, EM CHAPA METÁLICA, PARA 3 DISJUNTORES TERMOMAGNÉTICOS MONOPOLARES SEM BARRAMENTO FORNECIMENTO E INSTALAÇÃO  
 > Quant. x Bexco = Quant. OBS  
 1,00 x 1,00 = 1,00 und  
 Total = 1,00 und

**INSTALAÇÕES DE GÁS ENCAMADO**

TUBO COBRE INCLUSIVE CONEXÕES D= 15mm (1/2") CLASSE E  
 > Quant. x Bexco = Quant. OBS  
 1,00 x 1,00 = 1,00 m  
 Total = 1,00 m

**DIVERSOS**

LIMPEZA FINAL DA OBRA  
 > Compr. x Largura x Quant. = Área OBS  
 3,00 x 2,50 x 1,00 = 7,50 m<sup>2</sup>  
 Total = 7,50 m<sup>2</sup>

MEMÓRIA DE CÁLCULO E QUANTIDADES

**ESQUADRIAS E FERRAGENS**

PORTA DE AÇO DE ENROLAR TIPO GRADE, CHAPA 16  
 > Compr. x Altura x Quant. = Quant. OBS  
 3,00 x 4,00 x 1,00 = 12,00 m<sup>2</sup> Porta de Proteção  
 Total = 12,00 m<sup>2</sup>

PORTA DE ALUMÍNIO DE ABRIR COM LAMBRI, COM M GUARNIÇÃO, FIXAÇÃO COM PARAFUSOS - FORNECIMENTO E INSTALAÇÃO. AF\_08/2015  
 > Compr. x Altura x Quant. = Quant. OBS  
 0,80 x 1,00 x 1,00 = 0,80 m<sup>2</sup> Porta dos Boxes  
 Total = 0,80 m<sup>2</sup>

DOBRADICA TIPO VNI E VEM EM LATAO POLIDO 3"  
 > Quant. x Bexco = Quant. OBS  
 2,00 x 1,00 = 2,00 und  
 Total = 2,00 und

PUXADOR CENTRAL PARA ESQUADRIA DE ALUMÍNIO  
 > Quant. x Bexco = Quant. OBS  
 2,00 x 1,00 = 2,00 und  
 Total = 2,00 und

JANELA DE ALUMÍNIO DE CORRER, 4 FOLHAS, FIXAÇÃO COM PARAFUSO, VEDAÇÃO COM ESPUMA EXPANSIVA PU, COM VIDROS, PADRONIZADA. AF\_07/2016  
 > Compr. x Altura x Quant. = Área OBS  
 2,00 x 0,50 x 1,00 = 1,00 m<sup>2</sup>  
 Total = 1,00 m<sup>2</sup>

**PINTURA**

EMASSAMENTO COM MASSA A ÓLEO, DUAS DEMAS  
 > Compr. x Largura x Quant. = Quant. OBS  
 3,00 x 2,50 x 1,00 = 7,50 m<sup>2</sup> Emassamento do Teto para Pintura  
 Total = 7,50 m<sup>2</sup>

APLICAÇÃO MANUAL DE PINTURA COM TINTA LÁTEX PVA EM TETO, DUAS DEMAS. AF\_08/2014  
 > Compr. x Altura x Quant. = Quant. OBS  
 3,00 x 2,50 x 1,00 = 7,50 m<sup>2</sup> Pintura do Teto  
 Total = 7,50 m<sup>2</sup>

PINTURA ESMALTE ALTO BRILHO, DUAS DEMAS, SOBRE SUPERFÍCIE METÁLICA  
 > Compr. x Altura x Quant. = Quant. OBS  
 3,00 x 4,00 x 1,00 = 12,00 m<sup>2</sup> Porta de Enrolar  
 Total = 12,00 m<sup>2</sup>

**LOUÇAS, INIBIDOR e ACESSÓRIOS**

CORRIMÃO EM TUBO AÇO GALVANIZADO 2 1/2" COM BRACADEIRA  
 > Quant. = Quant. OBS  
 2,10 = 2,10 m  
 Total = 2,10 m

**INSTALAÇÕES ELÉTRICAS**

LUMINÁRIA TIPO CALHA, DE SOBREPOR, COM 1 LÂMPADA TUBULAR DE 36 W - FORNECIMENTO E INSTALAÇÃO. AF\_11/2017  
 > Quant. x Bexco = Quant. OBS  
 1,00 x 1,00 = 1,00 und  
 Total = 1,00 und

INTERRUPTOR SIMPLES (1 MÓDULO), 10A/250V, INCLUINDO SUPORTE E PLACA - FORNECIMENTO E INSTALAÇÃO. AF\_12/2015  
 > Quant. x Bexco = Quant. OBS  
 1,00 x 1,00 = 1,00 und  
 Total = 1,00 und

TOMADA BAIXA DE EMBUTIR (1 MÓDULO), 2P+10 A, INCLUINDO SUPORTE E PLACA - FORNECIMENTO E INSTALAÇÃO. AF\_12/2015  
 > Quant. x Bexco = Quant. OBS  
 4,00 x 1,00 = 4,00 und  
 Total = 4,00 und

CABO DE COBRE FLEXÍVEL ISOLADO, 2,5 MM<sup>2</sup>, ANTI-CHAMA 450/750 V, PARA CIRCUITOS TERMINAIS - FORNECIMENTO E INSTALAÇÃO. AF\_12/2015  
 > Quant. x Bexco = Quant. OBS  
 36,00 x 1,00 = 36,00 m  
 Total = 36,00 m

QUADRO DE DISTRIBUIÇÃO DE ENERGIA DE EMBUTIR, EM CHAPA METÁLICA, PARA 3 DISJUNTORES TERMOMAGNÉTICOS MONOPOLARES SEM BARRAMENTO FORNECIMENTO E INSTALAÇÃO  
 > Quant. x Bexco = Quant. OBS



PREFEITURA DE  
**TEJUÇUOCA**



ESTADO DO CEARÁ  
PREFEITURA MUNICIPAL DE TEJUÇUOCA

OBRA: REFORMA DO MERCADO  
LOCAL: SEDE DO MUNICÍPIO

MEMÓRIA DE CÁLCULO E QUANTIDADES

1,00 x 1,00 = 1,00 und  
Total = 1,00 und

INSTALAÇÕES DE GÁS ENCAMADO

TUBO COBRE INCLUSIVE CONEXÕES D= 15mm (1/2") CLASSE E

Quant. x Boxes = Quant. OBS  
1,00 x 1,00 = 1,00 m  
Total = 1,00 m

DIVERSOS

LIMPEZA FINAL DA OBRA

Comprim. x Largura x Quant. = Área OBS  
3,00 x 2,50 x 1,00 = 7,50 m²  
Total = 7,50 m²

MEMÓRIA DE CÁLCULO - BOXES PARA ALIMENTAÇÃO (TIPO 1)

REVESTIMENTO DE TETO

FORRO EM RÉGUAS DE PVC, FRISADO, PARA AMBIENTES COMERCIAIS, INCLUSIVE ESTRUTURA DE FIXAÇÃO. AF\_05/2017\_P

Comprim. x Largura x Quant. = Área OBS  
3,30 x 2,50 x 1,00 = 8,25 m²  
Total = 8,25 m²

ESQUADRIAS E FERRAJENS

PORTA DE AÇO DE ENROLAR TIPO GRADE, CHAPA 18

Comprim. x Altura x Quant. = Quant. OBS  
3,30 x 3,00 x 1,00 = 9,90 m²  
Total = 9,90 m² Porta de Proteção

PORTA DE ALUMÍNIO DE ABRIR COM LAMBRI, COM GUARNIÇÃO, FIXAÇÃO COM PARAFUSOS - FORNECIMENTO E INSTALAÇÃO. AF\_08/2015

Comprim. x Altura x Quant. = Quant. OBS  
0,80 x 1,00 x 1,00 = 0,80 m²  
Total = 0,80 m² Porta de Entrada

DOBRADEIRA TIPO VNI E VEM EM LATÃO POLIDO 3"

Quant. x Boxes = Quant. OBS  
2,00 x 1,00 = 2,00 und  
Total = 2,00 und

PLUXADOR CENTRAL PARA ESQUADRIA DE ALUMÍNIO

Quant. x Boxes = Quant. OBS  
2,00 x 1,00 = 2,00 und  
Total = 2,00 und

JANELA DE ALUMÍNIO DE CORRER, 4 FOLHAS, FIXAÇÃO COM PARAFUSO, VEDAÇÃO COM ESPUMA EXPANSIVA PU, COM VIDROS, PADRONIZADA. AF\_07/2016

Comprim. x Altura x Quant. = Área OBS  
2,00 x 0,50 x 1,00 = 1,00 m²  
Total = 1,00 m²

PINTURA

EMASSAMENTO COM MASSA A ÓLEO, DUAS DEMÃOIS

Comprim. x Largura x Quant. = Quant. OBS  
3,30 x 2,50 x 1,00 = 8,25 m²  
Total = 8,25 m² Emassamento do Teto para Pintura

APLICAÇÃO MANUAL DE PINTURA COM TINTA LÁTEX PVA EM TETO, DUAS DEMÃOIS. AF\_09/2014

Comprim. x Altura x Quant. = Quant. OBS  
3,30 x 2,50 x 1,00 = 8,25 m²  
Total = 8,25 m² Pintura do Teto

PINTURA ESMALTE ALTO BRILHO, DUAS DEMÃOIS, SOBRE SUPERFÍCIE METÁLICA

Comprim. x Altura x Quant. = Quant. OBS  
3,30 x 3,00 x 1,00 = 9,90 m²  
Total = 9,90 m² Porta de Entrar

INSTALAÇÕES ELÉTRICAS

LUMINÁRIA TIPO CALHA, DE SOBREPOR, COM 1 LÂMPADA TUBULAR DE 36 W - FORNECIMENTO E INSTALAÇÃO. AF\_11/2017

Quant. x Boxes = Quant. OBS  
1,00 x 1,00 = 1,00 und  
Total = 1,00 und

INTERRUPTOR SIMPLES (1 MÓDULO), 10A/250V, INCLUINDO SUPORTE E PLACA - FORNECIMENTO E INSTALAÇÃO. AF\_12/2015

Quant. x Boxes = Quant. OBS  
1,00 x 1,00 = 1,00 und  
Total = 1,00 und

TOMADA BAIXA DE EMBUTIR (1 MÓDULO), 2P+T 10 A, INCLUINDO SUPORTE E PLACA - FORNECIMENTO E INSTALAÇÃO. AF\_12/2015

Quant. x Boxes = Quant. OBS  
4,00 x 1,00 = 4,00 und  
Total = 4,00 und

CABO DE COBRE FLEXÍVEL ISOLADO, 2,5 MM², ANTI-CHAMA 450/750 V, PARA CIRCUITOS TERMINAIS - FORNECIMENTO E INSTALAÇÃO. AF\_12/2015

Quant. x Boxes = Quant. OBS  
36,00 x 1,00 = 36,00 m  
Total = 36,00 m

QUADRO DE DISTRIBUIÇÃO DE ENERGIA DE EMBUTIR, EM CHAPA METÁLICA, PARA 3 DISJUNTORES TERMOMAGNÉTICOS MONOPOLARES SEM BARRAMENTO FORNECIMENTO E INSTALAÇÃO

Quant. x Boxes = Quant. OBS  
1,00 x 1,00 = 1,00 und  
Total = 1,00 und

INSTALAÇÕES DE GÁS ENCAMADO

TUBO COBRE INCLUSIVE CONEXÕES D= 15mm (1/2") CLASSE E

Quant. x Boxes = Quant. OBS  
1,00 x 1,00 = 1,00 m  
Total = 1,00 m

DIVERSOS

LIMPEZA FINAL DA OBRA

Comprim. x Largura x Quant. = Área OBS  
3,30 x 2,80 x 1,00 = 9,24 m²  
Total = 9,24 m²

MEMÓRIA DE CÁLCULO - BOXES PARA ALIMENTAÇÃO (TIPO 1)

REVESTIMENTO DE TETO

FORRO EM RÉGUAS DE PVC, FRISADO, PARA AMBIENTES COMERCIAIS, INCLUSIVE ESTRUTURA DE FIXAÇÃO. AF\_09/2017\_P

Comprim. x Largura x Quant. = Área OBS  
4,00 x 2,50 x 1,00 = 10,00 m²  
Total = 10,00 m²

*[Handwritten signature]*

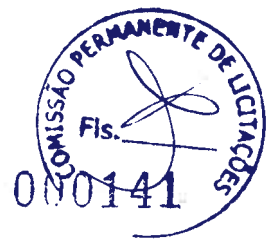

ESTADO DO CEARÁ  
PREFEITURA MUNICIPAL DE TEJUÇUOCA

OBRA: REFORMA DO MERCADO  
LOCAL: SEDE DO MUNICÍPIO

MEMÓRIA DE CÁLCULO E QUANTITATIVOS

ESQUADRIAS E FERRAGENS

PORTA DE AÇO DE ENROLAR TIPO GRADE, CHAPA 16

Comprim.	Altura	Quant.	Quant.	Área	OBS
4,30	3,00	1,00	=	12,90 m <sup>2</sup>	Porta de Proteção
				Total = 12,90 m <sup>2</sup>	

PORTA DE ALUMÍNIO DE ABRIR COM LAMBRI, COM GUARNIÇÃO, FIXAÇÃO COM PARAFUSOS - FORNECIMENTO E INSTALAÇÃO. AF\_08/2015

Comprim.	Altura	Quant.	Quant.	Área	OBS
0,80	1,00	1,00	=	0,80 m <sup>2</sup>	Porta de Entrada
				Total = 0,80 m <sup>2</sup>	

DOBRADICA TIPO VAI E VEM EM LATAO POLIDO 3"

Quant.	Boxeo	Quant.	Quant.	und	OBS
2,00	1,00	=	2,00	und	
				Total = 2,00 und	

PUXADOR CENTRAL PARA ESQUADRIA DE ALUMÍNIO

Quant.	Boxeo	Quant.	Quant.	und	OBS
2,00	1,00	=	2,00	und	
				Total = 2,00 und	

JANELA DE ALUMÍNIO DE CORRER, 4 FOLHAS, FIXAÇÃO COM PARAFUSO, VEDAÇÃO COM ESPUMA EXPANSIVA PU, COM VIDROS, PADRONIZADA. AF\_07/2016

Comprim.	Altura	Quant.	Área	OBS
2,00	0,50	1,00	= 1,00 m <sup>2</sup>	
			Total = 1,00 m <sup>2</sup>	

PINTURA

EMASSAMENTO COM MASSA A OLEO, DUAS DEMÃOIS

Comprim.	Largura	Quant.	Quant.	Área	OBS
4,00	2,50	1,00	=	10,00 m <sup>2</sup>	Emassamento do Teto para Pintura
				Total = 10,00 m <sup>2</sup>	

APLICAÇÃO MANUAL DE PINTURA COM TINTA LÁTEX PVA EM TETO, DUAS DEMÃOIS. AF\_06/2014

Comprim.	Altura	Quant.	Quant.	Área	OBS
4,00	2,50	1,00	=	10,00 m <sup>2</sup>	Pintura do Teto
				Total = 10,00 m <sup>2</sup>	

PINTURA ESMALTE ALTO BRILHO, DUAS DEMÃOIS, SOBRE SUPERFÍCIE METÁLICA

Comprim.	Altura	Quant.	Quant.	Área	OBS
4,30	3,00	1,00	=	12,90 m <sup>2</sup>	Porta de Entrada
				Total = 12,90 m <sup>2</sup>	

INSTALAÇÕES ELÉTRICAS

LUMINÁRIA TIPO CALHA, DE SOBREPOR, COM 1 LÂMPADA TUBULAR DE 36 W - FORNECIMENTO E INSTALAÇÃO. AF\_11/2017

Quant.	Boxeo	Quant.	Quant.	und	OBS
1,00	1,00	=	1,00	und	
				Total = 1,00 und	

INTERRUPTOR SIMPLES (1 MÓDULO), 10A/250V, INCLUINDO SUPORTE E PLACA - FORNECIMENTO E INSTALAÇÃO. AF\_12/2015

Quant.	Boxeo	Quant.	Quant.	und	OBS
1,00	1,00	=	1,00	und	
				Total = 1,00 und	

TOMADA BAIXA DE EMBUTIR (1 MÓDULO), 2P+T 10 A, INCLUINDO SUPORTE E PLACA - FORNECIMENTO E INSTALAÇÃO. AF\_12/2015

Quant.	Boxeo	Quant.	Quant.	und	OBS
4,00	1,00	=	4,00	und	
				Total = 4,00 und	

CABO DE COBRE FLEXÍVEL ISOLADO, 2,5 MM<sup>2</sup>, ANTI-CHAMA 450/750 V, PARA CIRCUITOS TERMINAIS - FORNECIMENTO E INSTALAÇÃO. AF\_12/2015

Quant.	Boxeo	Quant.	Quant.	m	OBS
36,00	1,00	=	36,00	m	
				Total = 36,00 m	

QUADRO DE DISTRIBUIÇÃO DE ENERGIA DE EMBUTIR, EM CHAPA METÁLICA, PARA 3 DISJUNTORES TERMOMAGNÉTICOS MONOPOLARES SEM BARRAMENTO FORNECIMENTO E INSTALAÇÃO

Quant.	Boxeo	Quant.	Quant.	und	OBS
1,00	1,00	=	1,00	und	
				Total = 1,00 und	

INSTALAÇÕES DE GÁS ENCANADO

TUBO COBRE INCLUSIVE CONEXÕES D= 15mm (1/2") CLASSE E

Quant.	Boxeo	Quant.	Quant.	m	OBS
1,00	1,00	=	1,00	m	
				Total = 1,00 m	

DIVERSOS

LIMPEZA FINAL DA OBRA

Comprim.	Largura	Quant.	Área	OBS
4,30	2,80	1,00	= 12,04 m <sup>2</sup>	
			Total = 12,04 m <sup>2</sup>	

MEMÓRIA DE CÁLCULO E QUANTITATIVOS

ESQUADRIAS E FERRAGENS

PORTA DE ALUMÍNIO DE ABRIR COM LAMBRI, COM GUARNIÇÃO, FIXAÇÃO COM PARAFUSOS - FORNECIMENTO E INSTALAÇÃO. AF\_08/2015

Comprim.	Altura	Quant.	Quant.	Área	OBS
0,80	2,10	1,00	=	1,68 m <sup>2</sup>	Porta W.c PNE
0,60	2,10	2,00	=	2,52 m <sup>2</sup>	
				Total = 4,20 m <sup>2</sup>	

DOBRADICA TIPO VAI E VEM EM LATAO POLIDO 3"

Quant.	Portao	Quant.	Quant.	und	OBS
6,00	3,00	=	18,00	und	
				Total = 18,00 und	

PUXADOR CENTRAL PARA ESQUADRIA DE ALUMÍNIO

Quant.	Portao	Quant.	Quant.	und	OBS
6,00	3,00	=	18,00	und	
				Total = 18,00 und	

JANELA DE ALUMÍNIO MAXIM-AR, FIXAÇÃO COM PARAFUSO, VEDAÇÃO COM ESPUMA EXPANSIVA PU, COM VIDROS, PADRONIZADA. AF\_07/2016

Comprim.	Altura	Quant.	Área	OBS
2,00	0,50	1,00	= 1,00 m <sup>2</sup>	Janela W.C PNE
0,50	0,50	4,00	= 1,00 m <sup>2</sup>	
			Total = 2,00 m <sup>2</sup>	

PINTURA

EMASSAMENTO COM MASSA A OLEO, DUAS DEMÃOIS

Comprim.	Largura	Quant.	Quant.	Área	OBS
3,75	1,50	1,00	=	5,63 m <sup>2</sup>	Teto W.c PNE
1,85	1,50	2,00	=	4,95 m <sup>2</sup>	
				Total = 10,58 m <sup>2</sup>	



PREFEITURA DE  
**TEJUÇUOCA**

ESTADO DO CEARÁ  
PREFEITURA MUNICIPAL DE TEJUÇUOCA



OBRA: REFORMA DO MERCADO  
LOCAL: SEDE DO MUNICÍPIO

MEMÓRIA DE CÁLCULO E QUANTIDADES

APLICAÇÃO MANUAL DE PINTURA COM TINTA LÁTEX PVA EM TETO, DUAS DEMÃOIS. AF\_08/2014

Comprim.	x	Altura	x	Quant.	=	Quant.			OBS
3,75	x	1,50	x	1,00	=	5,63	m <sup>2</sup>	Teto W.c PNE	
1,85	x	1,50	x	2,00	=	4,95	m <sup>2</sup>	Teto W.cs	
				Total	=	10,58	m <sup>2</sup>		

LOUÇAS, METAIS e ACESSÓRIOS

VASO SANITÁRIO SIFONADO COM CAIXA ACOPLADA LOUÇA BRANCA, INCLUIDO ENGATE FLEXÍVEL EM PLÁSTICO BRANCO, 1/2" X 40CM - FORNECIMENTO E INSTALAÇÃO. AF\_12/2013

Quant.	=	Quant.			OBS
2,00	=	2,00	und	W.cs	
Total	=	2,00	und		

VASO SANITÁRIO SIFONADO CONVENCIONAL PARA PCD SEM FURO FRONTAL COM LOUÇA BRANCA SEM ASSENTO - FORNECIMENTO E INSTALAÇÃO. AF\_10/2016

Quant.	=	Quant.			OBS
1,00	=	1,00	und	W.c PNE	
Total	=	1,00	und		

LAVATÓRIO LOUÇA BRANCA SUSPENSO, 29,5 X 38CM OU EQUIVALENTE, PADRÃO POPULAR, INCLUIDO SIFÃO FLEXÍVEL EM PVC, VÁLVULA E ENGATE FLEXÍVEL 30CM EM PLÁSTICO E TORNEIRA CROMADA DE MESA, PADRÃO POPULAR - FORNECIMENTO E INSTALAÇÃO. AF\_12/2013

Quant.	=	Quant.			OBS
1,00	=	1,00	und	W.c PNE	
2,00	=	2,00	und	W.cs	
Total	=	3,00	und		

PAPELEIRA DE PAREDE EM METAL CROMADO SEM TAMPA, INCLUIDO FIXAÇÃO. AF\_10/2016

Quant.	=	Quant.			OBS
1,00	=	1,00	und	W.c PNE	
Total	=	1,00	und		

PORTA TOALHA ROSTO EM METAL CROMADO, TIPO ARGOLA, INCLUIDO FIXAÇÃO. AF\_10/2016

Quant.	=	Quant.			OBS
1,00	=	1,00	und	W.c PNE	
Total	=	1,00	und		

SABONETEIRA DE PAREDE EM METAL CROMADO, INCLUIDO FIXAÇÃO. AF\_10/2016

Quant.	=	Quant.			OBS
1,00	=	1,00	und	W.c PNE	
Total	=	1,00	und		

DUCHA P/ WC CROMADO (INSTALADO)

Quant.	=	Quant.			OBS
1,00	=	1,00	und	W.c PNE	
Total	=	1,00	und		

PEÇAS DE APOIO DERCIENTES C/TUBO INOX P/WCS

Comprim.	x	Quant.	=	Quant.			OBS
0,75	x	3,00	=	2,25	m	W.c PNE	
				Total	=	2,25	m

INSTALAÇÕES ELÉTRICAS

LUMINÁRIA TIPO CALHA, DE SOBREPOR, COM 1 LÂMPADA TUBULAR DE 38 W - FORNECIMENTO E INSTALAÇÃO. AF\_11/2017

Quant.	x	W.cs	=	Quant.		OBS
1,00	x	3,00	=	3,00	und	
				Total	=	3,00

INTERRUPTOR SIMPLES (1 MÓDULO), 10A/250V, INCLUIDO SUPORTE E PLACA - FORNECIMENTO E INSTALAÇÃO. AF\_12/2015

Quant.	x	W.cs	=	Quant.		OBS
1,00	x	3,00	=	3,00	und	
				Total	=	3,00

CABO DE COBRE FLEXÍVEL ISOLADO, 2,5 MM<sup>2</sup>, ANTI-CHAMA 450/750 V, PARA CIRCUITOS TERMINAIS - FORNECIMENTO E INSTALAÇÃO. AF\_12/2015

Quant.	x	W.cs	=	Quant.		OBS
36,00	x	3,00	=	108,00	m	
				Total	=	108,00

DIVERSOS

LIMPEZA FINAL DA OBRA

Comprim.	x	Largura	x	Quant.	=	Área		OBS
3,75	x	3,00	x	1,00	=	11,25	m <sup>2</sup>	
				Total	=	11,25	m <sup>2</sup>	

MEMÓRIA DE CÁLCULO W OB PAV. SUPERIOR

REVESTIMENTO DE TETO

FORRO EM RÉGUAS DE PVC, FRISADO, PARA AMBIENTES COMERCIAIS, INCLUSIVE ESTRUTURA DE FIXAÇÃO. AF\_05/2017\_P

Comprim.	x	Largura	x	Quant.	=	Área		OBS
3,15	x	3,00	x	1,00	=	9,45	m <sup>2</sup>	Teto W.c
				Total	=	9,45	m <sup>2</sup>	

ESQUADRIAS E FERRAGENS

PORTA DE ALUMÍNIO DE ABRIR COM LAMBRI, COM GUARNIÇÃO, FIXAÇÃO COM PARAFUSOS - FORNECIMENTO E INSTALAÇÃO. AF\_08/2015

Comprim.	x	Altura	x	Quant.	=	Quant.		OBS
0,80	x	2,10	x	1,00	=	1,68	m <sup>2</sup>	Porta de Entrada do W.c
0,60	x	1,80	x	3,00	=	2,88	m <sup>2</sup>	Porta dos Boxes
				Total	=	1,68	m <sup>2</sup>	

DOBRADEIRA TIPO VAI E VEM EM LATÃO POLIDO 3"

Quant.	x	Portas	=	Quant.		OBS
3,00	x	4,00	=	12,00	und	
				Total	=	12,00

PUXADOR CENTRAL PARA ESQUADRIA DE ALUMÍNIO

Quant.	x	Portas	=	Quant.		OBS
1,00	x	4,00	=	4,00	und	
				Total	=	4,00

JANELA DE ALUMÍNIO MAXIMAR, FIXAÇÃO COM PARAFUSO, VEDAÇÃO COM ESPUMA EXPANSIVA PU, COM VIDROS, PADRONIZADA. AF\_07/2016

Comprim.	x	Altura	x	Quant.	=	Área		OBS
2,00	x	0,50	x	1,00	=	1,00	m <sup>2</sup>	
0,50	x	0,50	x	3,00	=	0,75	m <sup>2</sup>	
				Total	=	1,75	m <sup>2</sup>	

PINTURA

EMASSAMENTO COM MASSA A OLEO, DUAS DEMÃOIS

Comprim.	x	Largura	x	Quant.	=	Quant.		OBS
3,15	x	3,00	x	1,00	=	9,45	m <sup>2</sup>	Teto W.c
				Total	=	9,45	m <sup>2</sup>	

APLICAÇÃO MANUAL DE PINTURA COM TINTA LÁTEX PVA EM TETO, DUAS DEMÃOIS. AF\_08/2014

Comprim.	x	Largura	x	Quant.	=	Quant.		OBS
				Total	=			





ESTADO DO CEARÁ  
PREFEITURA MUNICIPAL DE TEJUÇUOCA

OBRA: REFORMA DO MERCADO  
LOCAL: SEDE DO MUNICÍPIO

MEMÓRIA DE CÁLCULO - QUANTIDADES

3,15	x	3,00	x	1,00	=	9,45	m <sup>2</sup>	Teto W.c		
				Total	=	9,45	m <sup>2</sup>			
<b>LOUÇAS, METAIS e ACESSÓRIOS</b>										
VASO SANITÁRIO SIFONADO COM CAIXA ACOPLADA LOUÇA BRANCA, INCLUSO ENGATE FLEXÍVEL EM PLÁSTICO BRANCO, 1/2 X 40CM - FORNECIMENTO E INSTALAÇÃO. AF_12/2013										
				Quant.	=	Quant.		W.cs	OBS	
				3,00	=	3,00	und			
				Total	=	3,00	und			
PAPELEIRA DE PAREDE EM METAL CROMADO SEM TAMPA, INCLUSO FIXAÇÃO. AF_10/2016										
				Quant.	=	Quant.		W.cs	OBS	
				3,00	=	3,00	und			
				Total	=	3,00	und			
PORTA TOALHA ROSTO EM METAL CROMADO, TIPO ARGOLA, INCLUSO FIXAÇÃO. AF_10/2016										
				Quant.	=	Quant.		W.cs	OBS	
				2,00	=	2,00	und			
				Total	=	2,00	und			
SABONETEIRA DE PAREDE EM METAL CROMADO, INCLUSO FIXAÇÃO. AF_10/2016										
				Quant.	=	Quant.		W.cs	OBS	
				2,00	=	2,00	und			
				Total	=	2,00	und			
CUBA DE LOUÇA BRANCA DE SOBREPOR, D=41CM, S/ TORNEIRA C/ ACESSÓRIOS										
				Quant.	=	Quant.		W.cs	OBS	
				2,00	=	2,00	und			
				Total	=	2,00	und			
<b>INSTALAÇÕES ELÉTRICAS:</b>										
LUMINÁRIA TIPO CALHA, DE SOBREPOR, COM 1 LÂMPADA TUBULAR DE 36 W - FORNECIMENTO E INSTALAÇÃO. AF_11/2017										
				Quant.	x	M.Us	=	Quant.	OBS	
				2,00	x	1,00	=	2,00	und	
				Total	=		=	2,00	und	
INTERRUPTOR SIMPLES (1 MÓDULO), 10A/250V, INCLUINDO SUPORTE E PLACA - FORNECIMENTO E INSTALAÇÃO. AF_12/2015										
				Quant.	x	M.Us	=	Quant.	OBS	
				1,00	x	1,00	=	1,00	und	
				Total	=		=	1,00	und	
CABO DE COBRE FLEXÍVEL ISOLADO, 2,5 MM <sup>2</sup> , ANTI-CHAMA 450750 V, PARA CIRCUITOS TERMINAIS - FORNECIMENTO E INSTALAÇÃO. AF_12/2015										
				Quant.	x	M.Us	=	Quant.	OBS	
				36,00	x	1,00	=	36,00	m	
				Total	=		=	36,00	m	
<b>DIVERSOS</b>										
LIMPEZA FINAL DA OBRA										
				Comprim.	x	Largura	x	Quant.	=	Área
				3,45	x	3,30	x	1,00	=	11,39 m <sup>2</sup>
				Total	=		=	11,39	m <sup>2</sup>	
				Total	=		=	15,38	m <sup>2</sup>	
<b>MEMÓRIA DE CÁLCULO - ADMINISTRAÇÃO</b>										
<b>REVESTIMENTO DE PAREDES</b>										
APLICAÇÃO MANUAL DE PINTURA COM TINTA LÁTEX PVA EM PAREDES, DUAS DEMÃOIS. AF_08/2014										
				Comprim.	x	Altura	x	Quant.	=	Área
				12,25	x	3,00	x	1,00	=	36,75 m <sup>2</sup>
				Total	=		=	36,75	m <sup>2</sup>	
				Total	=		=	36,75	m <sup>2</sup>	
<b>REVESTIMENTO DE TETO</b>										
FORRO EM RÉGUAS DE PVC, FRISADO, PARA AMBIENTES COMERCIAIS, INCLUSIVE ESTRUTURA DE FIXAÇÃO. AF_09/2017_P										
				Comprim.	x	Largura	x	Quant.	=	Área
				3,30	x	1,65	x	1,00	=	5,45 m <sup>2</sup>
				2,15	x	1,40	x	1,00	=	3,01 m <sup>2</sup>
				Total	=		=	8,46	m <sup>2</sup>	
				Total	=		=	8,46	m <sup>2</sup>	
<b>ESQUADRIAS E FERRAGENS</b>										
PORTA DE ALUMÍNIO DE ABRIR COM LAMERI, COM GUARNIÇÃO, FIXAÇÃO COM PARAFUSOS - FORNECIMENTO E INSTALAÇÃO. AF_08/2015										
				Comprim.	x	Altura	x	Quant.	=	Quant.
				0,80	x	2,10	x	1,00	=	1,68 m <sup>2</sup>
				Total	=		=	1,68	m <sup>2</sup>	
				Total	=		=	1,68	m <sup>2</sup>	
DOBRADICA TIPO VAI E VEM EM LATÃO POLIDO 3"										
				Quant.	x	Portas	=	Quant.		
				3,00	x	1,00	=	3,00	und	
				Total	=		=	3,00	und	
				Total	=		=	3,00	und	
PUXADOR CENTRAL PARA ESQUADRIA DE ALUMÍNIO										
				Quant.	x	Portas	=	Quant.		
				1,00	x	1,00	=	1,00	und	
				Total	=		=	1,00	und	
				Total	=		=	1,00	und	
JANELA DE ALUMÍNIO MAXIMAR, FIXAÇÃO COM PARAFUSO, VEDAÇÃO COM ESPUMA EXPANSIVA PU, COM VIDROS, PADRONIZADA AF_07/2016										
				Comprim.	x	Altura	x	Quant.	=	Área
				2,00	x	0,50	x	1,00	=	1,00 m <sup>2</sup>
				0,80	x	0,50	x	2,00	=	0,80 m <sup>2</sup>
				Total	=		=	1,80	m <sup>2</sup>	
				Total	=		=	1,80	m <sup>2</sup>	
<b>PINTURA</b>										
EMASSAMENTO COM MASSA A OLEO, DUAS DEMÃOIS										
				Comprim.	x	Largura	x	Quant.	=	Quant.
				3,30	x	1,65	x	1,00	=	5,45 m <sup>2</sup>
				2,15	x	1,40	x	1,00	=	3,01 m <sup>2</sup>
				Total	=		=	8,46	m <sup>2</sup>	
				Total	=		=	8,46	m <sup>2</sup>	
APLICAÇÃO MANUAL DE PINTURA COM TINTA LÁTEX PVA EM TETO, DUAS DEMÃOIS. AF_09/2014										
				Comprim.	x	Largura	x	Quant.	=	Quant.
				3,30	x	1,65	x	1,00	=	5,45 m <sup>2</sup>
				2,15	x	1,40	x	1,00	=	3,01 m <sup>2</sup>
				Total	=		=	8,46	m <sup>2</sup>	
				Total	=		=	8,46	m <sup>2</sup>	
<b>INSTALAÇÕES ELÉTRICAS:</b>										
LUMINÁRIA TIPO CALHA, DE SOBREPOR, COM 1 LÂMPADA TUBULAR DE 36 W - FORNECIMENTO E INSTALAÇÃO. AF_11/2017										
				Quant.	x	ADM	=	Quant.		
				2,00	x	1,00	=	2,00	und	
				Total	=		=	2,00	und	
				Total	=		=	2,00	und	
INTERRUPTOR SIMPLES (1 MÓDULO), 10A/250V, INCLUINDO SUPORTE E PLACA - FORNECIMENTO E INSTALAÇÃO. AF_12/2015										
				Quant.	x	ADM	=	Quant.		
				1,00	x	1,00	=	1,00	und	
				Total	=		=	1,00	und	
				Total	=		=	1,00	und	
TOMADA BAIXA DE EMBUTIR (1 MÓDULO), 2P+T 10 A, INCLUINDO SUPORTE E PLACA - FORNECIMENTO E INSTALAÇÃO. AF_12/2015										
				Quant.	x	ADM	=	Quant.		
					x		=			
				Total	=		=			
				Total	=		=			



PREFEITURA DE  
TEJUÇUOCA



ESTADO DO CEARÁ  
PREFEITURA MUNICIPAL DE TEJUÇUOCA

OBRA: REFORMA DO MERCADO  
LOCAL: SEDE DO MUNICÍPIO

MEMÓRIA DE CÁLCULO E QUANTITATIVOS

	4,00	x	1,00	=	4,00	und	
					Total =	4,00	und
<b>CABO DE COBRE FLEXÍVEL ISOLADO, 2,5 MM², ANTI-CHAMA 450750 V, PARA CIRCUITOS TERMINAIS - FORNECIMENTO E INSTALAÇÃO. AF_122015</b>							
▶	Quant.	x	ADMI	=	Quant.		OBS
	36,00	x	1,00	=	36,00	m	
					Total =	36,00	m
<b>DIVERSOS</b>							
<b>LIMPÉZA FINAL DA OBRA</b>							
▶	Comprim.	x	Largura	x	Quant.	=	Área
	3,30	x	1,65	x	1,00	=	5,45 m²
	2,15	x	1,40	x	1,00	=	3,01 m²
					Total =		8,46 m²

MEMÓRIA DE CÁLCULO (DM)

<b>REVESTIMENTO DE TETO</b>							
<b>FORRO EM RÉGUAS DE PVC, FRISADO, PARA AMBIENTES COMERCIAIS, INCLUSIVE ESTRUTURA DE FIXAÇÃO. AF_052017_P</b>							
▶	Comprim.	x	Largura	x	Quant.	=	Área
	3,00	x	1,25	x	1,00	=	3,75 m²
					Total =		3,75 m²
							Teto DML
<b>ESQUADRIAS E FERRAGENS</b>							
<b>PORTA DE ALUMÍNIO DE ABRIR COM LAMBEI, COMUM GUARNIÇÃO, FIXAÇÃO COM PARAFUSOS - FORNECIMENTO E INSTALAÇÃO. AF_082015</b>							
▶	Comprim.	x	Altura	x	Quant.	=	Quant.
	0,80	x	2,10	x	1,00	=	1,68 m²
					Total =		1,68 m²
							Porta de Entrada do DML
<b>DOBRADICA TIPO VNI E VEM EM LATAO POLIDO 3"</b>							
▶	Quant.	x	Portas	=	Quant.		OBS
	3,00	x	1,00	=	3,00	und	
					Total =	3,00	und
<b>PUXADOR CENTRAL PARA ESQUADRIA DE ALUMÍNIO</b>							
▶	Quant.	x	Portas	=	Quant.		OBS
	1,00	x	1,00	=	1,00	und	
					Total =	1,00	und
<b>JANELA DE ALUMÍNIO MAXIM-AR, FIXAÇÃO COM PARAFUSO, VEDAÇÃO COM ESPUMA EXPANSIVA PU, COM VIDROS, PADRONIZADA. AF_072016</b>							
▶	Comprim.	x	Altura	x	Quant.	=	Área
	0,50	x	0,50	x	1,00	=	0,25 m²
					Total =		0,25 m²
<b>PINTURA</b>							
<b>EMASSAMENTO COM MASSA A OLEO, DUAS DEMÃOIS</b>							
▶	Comprim.	x	Largura	x	Quant.	=	Quant.
	3,00	x	1,25	x	1,00	=	3,75 m²
					Total =		3,75 m²
							Teto DML
<b>APLICAÇÃO MANUAL DE PINTURA COM TINTA LÁTEX PVA EM TETO, DUAS DEMÃOIS. AF_082014</b>							
▶	Comprim.	x	Largura	x	Quant.	=	Quant.
	3,00	x	1,25	x	1,00	=	3,75 m²
					Total =		3,75 m²
							Teto DML
<b>LOUÇAS, METAIS e ACESSÓRIOS</b>							
<b>TANQUE DE LOUÇA BRANCA SUSPENSO, 1BL OU EQUIVALENTE, INCLUSIVE SIFÃO TIPO GARRAFA EM PVC, VÁLVULA PLÁSTICA E TORNEIRA DE METAL CROMADO PADRÃO POPULAR - FORNECIMENTO E INSTALAÇÃO. AF_122013</b>							
▶	Quant.	=	Quant.				OBS
	3,00	=	3,00	und		W,ce	
			Total =	3,00	und		
<b>INSTALAÇÕES ELÉTRICAS</b>							
<b>LUMINÁRIA TIPO CALHA, DE SOBREPOR, COM 1 LÂMPADA TUBULAR DE 36 W - FORNECIMENTO E INSTALAÇÃO. AF_112017</b>							
▶	Quant.	x	DMIL	=	Quant.		OBS
	2,00	x	1,00	=	2,00	und	
			Total =	2,00	und		
<b>INTERRUPTOR SIMPLES (1 MÓDULO), 10A/250V, INCLUINDO SUPORTE E PLACA - FORNECIMENTO E INSTALAÇÃO. AF_122015</b>							
▶	Quant.	x	DMIL	=	Quant.		OBS
	1,00	x	1,00	=	1,00	und	
			Total =	1,00	und		
<b>CABO DE COBRE FLEXÍVEL ISOLADO, 2,5 MM², ANTI-CHAMA 450750 V, PARA CIRCUITOS TERMINAIS - FORNECIMENTO E INSTALAÇÃO. AF_122015</b>							
▶	Quant.	x	DMIL	=	Quant.		OBS
	36,00	x	1,00	=	36,00	m	
			Total =	36,00	m		
<b>DIVERSOS</b>							
<b>LIMPÉZA FINAL DA OBRA</b>							
▶	Comprim.	x	Largura	x	Quant.	=	Área
	3,30	x	1,55	x	1,00	=	5,12 m²
					Total =		6,12 m²

  
Eng. Civil  
Rnp: 0064160873



PREFEITURA DE  
**TEJUÇUOCA**

ESTADO DO CEARÁ  
PREFEITURA MUNICIPAL DE TEJUÇUOCA

OBRA: REFORMA DO MERCADO  
LOCAL: SEDE DO MUNICÍPIO

CRONOGRAMA FÍSICO-FINANCEIRO															
ITEM	DESCRIÇÃO DO SERVIÇO	30 DIAS		60 DIAS		90 DIAS		120 DIAS		150 DIAS		180 DIAS		TOTAL	
		%	VALOR	%	VALOR	%	VALOR	%	VALOR	%	VALOR	%	VALOR		
1	REVESTIMENTO DE PAREDES	-	50,00%	5.210,40	50,00%	5.210,40	-	-	-	-	-	-	-	10.420,79	
2	ESQUADRIAS E FERRAGENS	-	-	-	50,00%	21.068,81	50,00%	21.068,81	-	-	-	-	-	42.137,61	
3	PINTURA	-	-	-	-	-	-	50,00%	2.494,70	50,00%	2.494,70	-	-	4.989,40	
4	COBERTA	-	-	-	-	-	50,00%	66.134,64	25,00%	32.567,32	25,00%	32.567,32	-	130.269,29	
5	INSTALAÇÕES ELÉTRICAS	-	15,00%	1.936,89	25,00%	3.228,16	20,00%	2.582,53	20,00%	2.582,53	20,00%	2.582,53	-	12.912,63	
6	INSTALAÇÕES HIDROSANITÁRIAS	-	15,00%	82,94	50,00%	276,48	20,00%	110,59	5,00%	27,65	10,00%	55,30	-	552,95	
7	FACHADAS E ESCADA	-	-	-	-	-	30,00%	40.883,19	30,00%	40.883,19	40,00%	54.510,92	-	136.277,31	
8	DIVERSOS	20,00%	34.199,79	20,00%	34.199,79	10,00%	17.099,90	10,00%	17.099,90	20,00%	34.199,79	20,00%	34.199,79	-	170.998,97
<b>TOTAL PARCIAL</b>		<b>6,72%</b>	<b>34.199,79</b>	<b>8,15%</b>	<b>41.430,03</b>	<b>9,22%</b>	<b>46.881,74</b>	<b>28,88%</b>	<b>146.879,86</b>	<b>22,17%</b>	<b>112.755,18</b>	<b>24,88%</b>	<b>128.410,56</b>	<b>508.558,96</b>	
<b>TOTAL GERAL</b>		<b>6,72%</b>	<b>34.199,79</b>	<b>14,67%</b>	<b>75.629,82</b>	<b>24,09%</b>	<b>122.513,56</b>	<b>52,97%</b>	<b>269.393,21</b>	<b>75,14%</b>	<b>382.148,40</b>	<b>100,00%</b>	<b>508.558,96</b>		

  
Ignácio Costa Filho  
Eng. Civil  
RNP 0604150873





PREFEITURA DE  
**TEJUÇUOCA**



ESTADO DO CEARÁ  
PREFEITURA MUNICIPAL DE TEJUÇUOCA  
OBRA: REFORMA DO MERCADO

### ENCARGOS SOCIAIS SOBRE A MÃO DE OBRA (COM DESONERAÇÃO)

CÓDIGO	DESCRIÇÃO	HORISTA	MENSALISTA
		%	%
<b>GRUPO A</b>			
A1	INSS	0,00	0,00
A2	SESI	1,50	1,50
A3	SENAI	1,00	1,00
A4	INCRA	0,20	0,20
A5	SEBRAE	0,60	0,60
A6	Salário Educação	2,50	2,50
A7	Seguro Contra Acidentes de Trabalho	3,00	3,00
A8	FGTS	8,00	8,00
A9	SECONCI	0,00	0,00
A	<b>Total dos Encargos Sociais Básicos</b>	<b>16,80</b>	<b>16,80</b>
<b>GRUPO B</b>			
B1	Repouso Semanal Remunerado	17,84	0,00
B2	Feridos	3,71	0,00
B3	Auxílio-Enfermidade	0,87	0,67
B4	13º Salário	10,80	8,33
B5	Licença Paternidade	0,07	0,06
B6	Faltas Justificadas	0,72	0,56
B7	Dias de Chuva	1,55	0,00
B8	Auxílio Acidente de Trabalho	0,11	0,08
B9	Férias Gozadas	8,71	6,73
B10	Salário Maternidade	0,03	0,03
B	<b>Total dos Encargos Sociais que recebem incidências de A</b>	<b>44,41</b>	<b>16,46</b>
<b>GRUPO C</b>			
C1	Aviso Prévio Indenizado	5,40	4,17
C2	Aviso Prévio Trabalhado	0,13	0,10
C3	Férias Indenizadas	4,85	3,75
C4	Depósito Rescisão sem Justa Causa	3,90	3,01
C5	Indenização Adicional	0,45	0,35
C	<b>Total dos Encargos Sociais que não recebem incidências de A</b>	<b>14,73</b>	<b>11,38</b>
<b>GRUPO D</b>			
D1	Reincidência de Grupo A sobre Grupo B	7,46	2,77
D2	Reincidência de Grupo A sobre Aviso Prévio Trabalhado e Reincidência	0,45	0,35
D	<b>Total de Reincidências de um grupo sobre o outro</b>	<b>7,91</b>	<b>3,12</b>
<b>TOTAL (A + B + C + D + E)</b>		<b>83,85</b>	<b>47,76</b>

  
Ignácio Costa Filho  
Eng. Civil  
Rnp: 0604150873





PREFEITURA DE  
**TEJUÇUOCA**



**ESTADO DO CEARÁ**  
PREFEITURA MUNICIPAL DE TEJUÇUOCA

**OBRA:** REFORMA DO MERCADO  
**LOCAL:** SEDE DO MUNICÍPIO

<b>COMPOSIÇÃO DE BDI</b>		
<b>COD</b>	<b>DESCRIÇÃO</b>	<b>%</b>
	<b>Despesas indiretas</b>	
AC	Administração central	3,00
DF	Despesas financeiras	0,59
R	Riscos	0,97
	<b>Benefício</b>	
S + G	Garantia/seguros	0,80
L	Lucro	6,16
I	Impostos	11,15
	PIS	0,65
	COFINS	3,00
	ISS	3,00
	CPRB ( 2%, Apenas quando tiver desoneração INSS)	4,50
	<b>TOTAL DOS IMPOSTOS</b>	<b>11,15</b>
	<b>BDI =</b>	<b>25,92%</b>

$$BDI = \frac{(1 + AC + S + R + G)(1 + DF)(1 + L)}{(1 - I)} - 1$$

  
**Ignácio Costa Filho**  
Eng. Civil  
Rnp: 0604150873

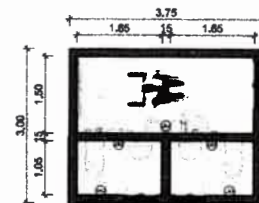
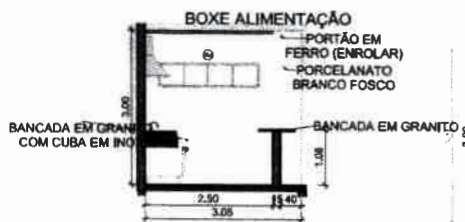
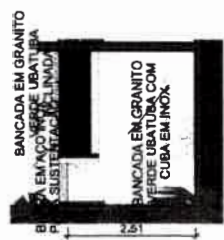
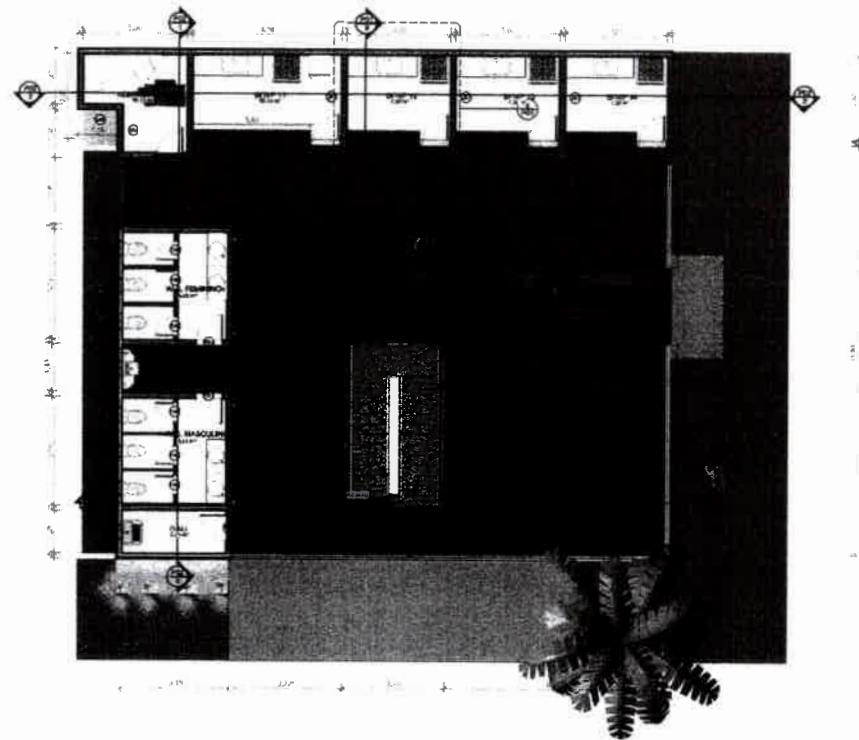
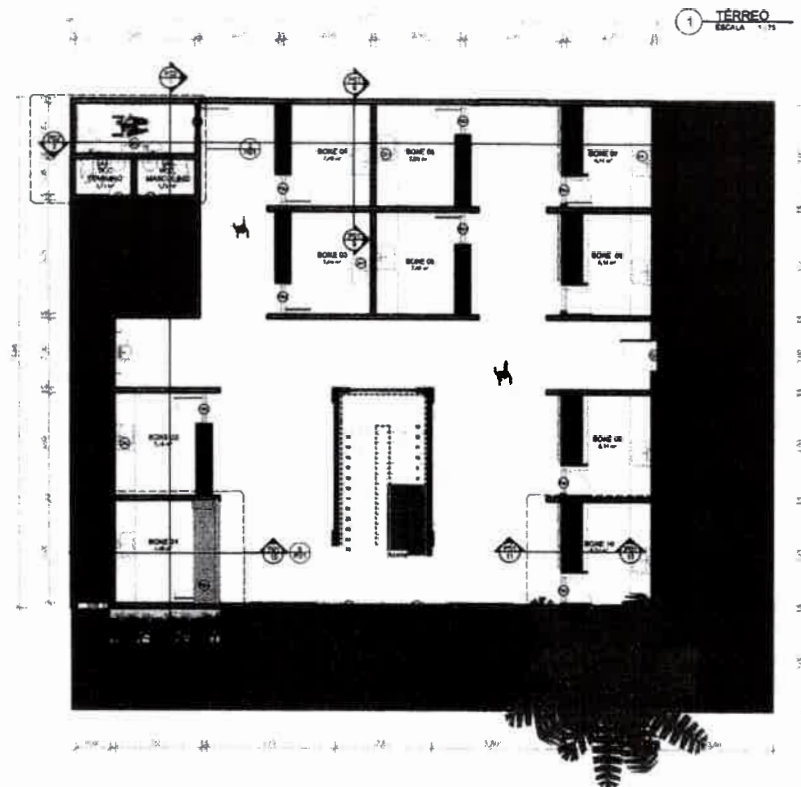

2 - **PAVIMENTO 1**  
ESCALA 1:75

3 - **DETALHE BOXE ALIMENTAÇÃO**  
ESCALA 1:50

4 - **DETALHE BOXE HORTIFRUTAS**  
ESCALA 1:50

5 - **DETALHE BOXE FRIOS**  
ESCALA 1:50

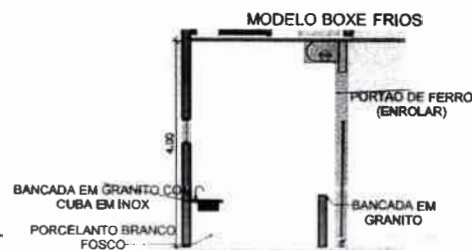
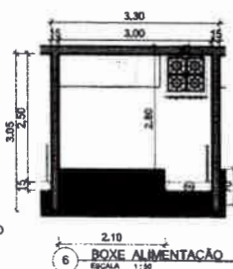

9 - **DETALHE BOXE ALIMENTAÇÃO**  
ESCALA 1:50

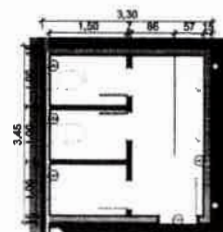

11 - **DETALHE BOXE ALIMENTAÇÃO**  
ESCALA 1:50

COMISSÃO PERMANENTE DE LICITAÇÕES

REFORMA E AMPLIAÇÃO DO MERCADO PÚBLICO DE TEJUCOCA

CENTRO	
PLANTAS BAIAS	Como indicado
PLANTA BAIXA EDIFICAÇÃO	1:75
PROJETO	CHRIS COSTA
DATA	06/09/2021

P01

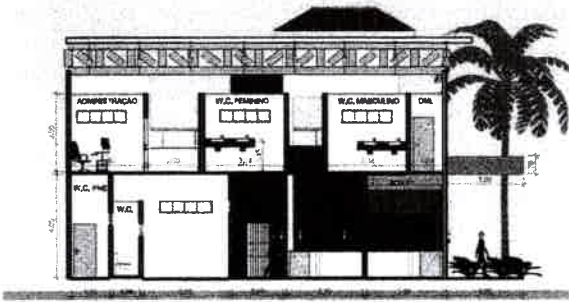

1 CORTE A  
ESCALA 1:100



6 FOTO 2  
ESCALA

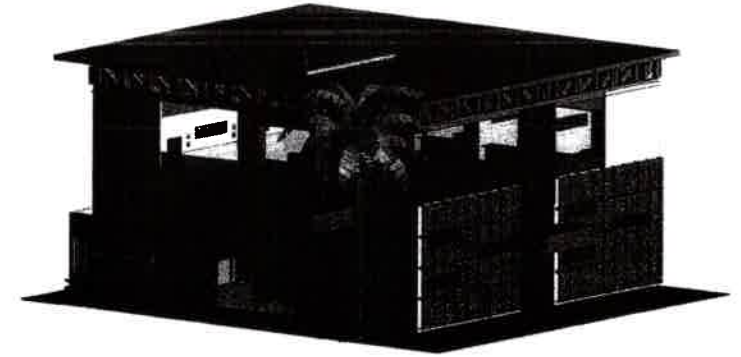

7 VISTA 01  
ESCALA

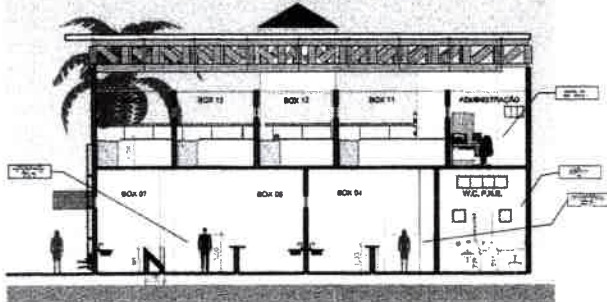

2 CORTE B  
ESCALA 1:100

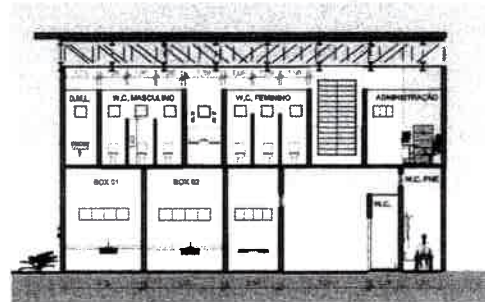

3 CORTE C  
ESCALA 1:100

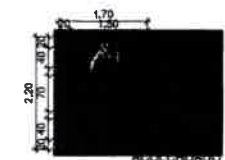

4 DETALHAMENTO ILHA MESAS  
ESCALA 1:50

QUADRO GERAL DE ÁREAS...			
NOME	NÍVEL	ÁREA	PERÍMETRO



5 DETALHAMENTO ILHA MESAS  
ESCALA 1:50

QUANTITATIVO DE PORTAS E...			
CÓD.	QUANTIDADE	DESCRIÇÃO	

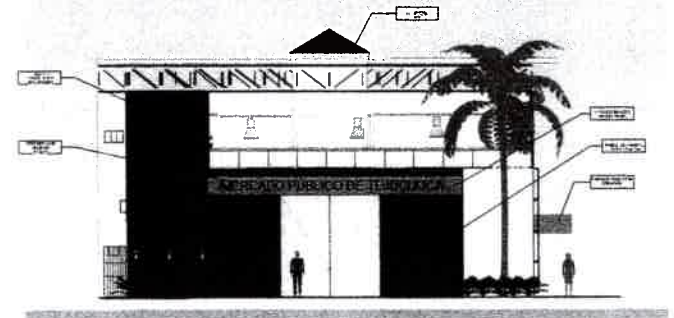

9 FACHADA SUL  
ESCALA 1:100



8 FACHADA LESTE  
ESCALA 1:50

REFORMA E AMPLIAÇÃO DO MERCADO PÚBLICO DE UBATUBA

CENTRO

COBERTOR E FACHADAS

PLANTA BARRA EDIFICAÇÃO

1:75

CHRIS COSTA

08/09/2021

COMISSÃO PERMANENTE DE LICITAÇÕES

RES. 010/2019

CE

P02





**Anotação de Responsabilidade Técnica - ART**  
Lei nº 6.496, de 7 de dezembro de 1977

**CREA-CE**

**ART OBRA / SERVIÇO**  
Nº CE20180329454

**Conselho Regional de Engenharia e Agronomia do Ceará**



**1. Responsável Técnico**

**IGNÁCIO COSTA FILHO**

Título profissional: **ENGENHEIRO CIVIL**

Empresa contratada: **ENAV PRESTACAO DE SERVICOS DE ENGENHARIA LTDA**

RNP: **060415087-3**

Registro: **38835-0**

**2. Contratante**

Contratante: **PREFEITURA MUNICIPAL DE TEJUÇUOCA**

**RUA MAMEDE TEIXEIRA**

Complemento:

Bairro: **CENTRO**

Cidade: **Tejuçuoca**

UF: **CE**

CPF/CNPJ: **23.489.834/0001-08**

Nº: **489**

CEP: **62610000**

País: **Brasil**

Telefone:

Email:

Contrato: **2018.02.21.001**

Celebrado em: **20/02/2018**

Valor: **R\$ 2.500,00**

Tipo de contratante: **PESSOA JURIDICA DE DIREITO PUBLICO**

Ação Institucional: **NENHUMA - NÃO OPTANTE**

**3. Dados da Obra/Serviço**

Proprietário: **PREFEITURA MUNICIPAL DE TEJUÇUOCA**

**RUA MAMEDE TEIXEIRA**

Complemento:

Bairro: **CENTRO**

Cidade: **Tejuçuoca**

UF: **CE**

CPF/CNPJ: **23.489.834/0001-08**

Nº: **489**

CEP: **62610000**

Telefone:

Email:

Coordenadas Geográficas; **Latitude: 0 Longitude: 0**

Data de Início: **05/03/2018**

Previsão de término: **31/12/2018**

Finalidade: **SEM DEFINIÇÃO**

**4. Atividade Técnica**

**A1 - ATUACAO**

**38 - ORÇAMENTO > RESOLUÇÃO 1025 -> OBRAS E SERVIÇOS - CONSTRUÇÃO CIVIL -> EDIFICAÇÕES -> CONSERVAÇÃO PREDIAL -> #1091 - EDIFICAÇÃO DE ALVENARIA**

Quantidade

Unidade

1,00

un

**5 - PROJETO > RESOLUÇÃO 1025 -> OBRAS E SERVIÇOS - CONSTRUÇÃO CIVIL -> EDIFICAÇÕES -> CONSERVAÇÃO PREDIAL -> #1091 - EDIFICAÇÃO DE ALVENARIA**

1,00

un

**A7 - FISCALIZACAO**

**17 - FISCALIZAÇÃO > RESOLUÇÃO 1025 -> OBRAS E SERVIÇOS - CONSTRUÇÃO CIVIL -> EDIFICAÇÕES -> CONSERVAÇÃO PREDIAL -> #1091 - EDIFICAÇÃO DE ALVENARIA**

Quantidade

Unidade

1,00

un

Após a conclusão das atividades técnicas o profissional deverá proceder a baixa desta ART

**5. Observações**

**ELABORAÇÃO DE PROJETO, ELABORAÇÃO DE ORÇAMENTO E FISCALIZAÇÃO DA OBRA DE REFORMA DO MERCADO MUNICIPAL DE TEJUÇUOCA/CE.**

**6. Declarações**

- Declaro que estou cumprindo as regras de acessibilidade previstas nas normas técnicas da ABNT, na legislação específica e no decreto n. 5296/2004.

**7. Entidade de Classe**

**NENHUMA - NÃO OPTANTE**

**8. Assinaturas**

Declaro serem verdadeiras as informações acima

**IGNÁCIO COSTA FILHO - CPF: 777.001.633-91**

Local

data

**PREFEITURA MUNICIPAL DE TEJUÇUOCA - CNPJ: 23.489.834/0001-08**

**9. Informações**

\* A ART é válida somente quando quitada, mediante apresentação do comprovante do pagamento ou conferência no site do Crea.

\* Somente é considerada válida a ART quando estiver cadastrada no CREA, quitada, possuir as assinaturas originais do profissional e contratante.

**10. Valor**

Valor da ART: **R\$ 82,94**

Pago em: **24/04/2018**

Nosso Número: **8212573009**





## PROJETO BÁSICO/TERMO DE REFERÊNCIA

### I – INFORMAÇÕES PRIMÁRIAS E CLASSIFICAÇÃO DA DESPESA

- 1. ORGÃO(S) SOLICITANTE(S):** SECRETARIA DE DESENVOLVIMENTO, AGRÁRIO E MEIO AMBIENTE
- 2. DOTAÇÃO(ÕES) ORÇAMENTÁRIA(S):**

ORGÃO	UNID ORÇ.	FUNÇÃO/SUBFUNÇÃO/PROGRAMA/P-A/Nº DO PROJETO - ATIVIDADE	FONTE	ELEMENTO DE DESPESAS	SUB-ELEMENTO	VALOR ESTIMADO
13	01	20.691.0441.1.030 – CONSTRUÇÃO E REFORMA DE MERCADOS FEIRAS E MATADOUROS	1510000000	4.4.90.51.00	4.4.90.51.99	R\$ 508.558,96
<b>VALOR TOTAL GLOBAL</b>						<b>R\$ 508.558,96</b>

- 3. FONTE(S) DE RECURSO:** 1510000000
- 4. VALOR(ES) GLOBAL ESTIMADO(S):** R\$ 508.558,96 - (QUINHENTOS E OITO MIL QUINHENTOS E CINQUENTA E OITO REAIS E NOVENTA E SEIS CENTAVOS)

### II – DETALHAMENTO DA DESPESA

**5. OBJETO:** CONTRATAÇÃO DE EMPRESA ESPECIALIZADA EM SERVIÇOS DE ENGENHARIA PARA CONTINUAÇÃO DE REFORMA DO MERCADO MUNICIPAL DE TEJUÇUOCA/CE, CONFORME PROJETO BÁSICO/TERMO DE REFERÊNCIA EM ANEXO DO EDITAL.

**6. JUSTIFICATIVA:** LICITAÇÃO PARA ATENDER TERMO DE COMPROMISSO JUNTO AO MINISTÉRIO DA INTEGRAÇÃO/SDR, ATRAVÉS DE CONVÊNIO FEDERAL Nº CV 857892/2017.

7.

### III – DAS CONDIÇÕES DE EXECUÇÃO DOS SERVIÇOS

**8. DO PRAZO PARA INÍCIO E LOCAL EXECUÇÃO:** Os serviços serão iniciados em até **05 (CINCO) DIAS**, a contar da emissão da ORDEM DE SERVIÇOS, nos locais determinados pela CONTRATANTE.

**9. PRAZO DE VIGÊNCIA DO CONTRATO:** Prazo de vigência até **12 (DOZE) MESES**, contado a partir da data da sua assinatura.

**10. PRAZO DE EXECUÇÃO:** O prazo de execução dos serviços será de **180 (CENTO E OITENTA) DIAS**, contado a partir da data de sua assinatura, admitindo-se, porém prorrogação da vigência do contato, nos termos do artigo 57, da Lei Federal n 8.666/93, se a proposta registrada continuar se mostrando mais vantajosa à administração.

**11. PAGAMENTO:** O Pagamento será efetuado mensalmente na proporção da execução dos serviços, em até **30 (TRINTA) DIAS** após a emissão da Nota Fiscal, mediante atesto da execução dos serviços e o encaminhamento da documentação necessária, observada todas as disposições pactuadas, através de crédito na conta bancária da Contratada.



#### IV – DOS PREÇOS OFERTADOS E DA FORMULAÇÃO DA PROPOSTA

12. Na proposta de preços deverá constar as especificações detalhada do serviço, valor total, em moeda nacional, em algarismo e por extenso, já considerando todas as despesas, tributos, impostos, taxas, encargos e demais despesas que incidam direta ou indiretamente sobre os serviços, mesmo que não estejam nestes documentos;

13. A execução dos serviços licitados poderá ser feita de forma fracionadas ou em sua totalidade, de acordo com a necessidade do órgão interessado durante o prazo de contratação, mediante a expedição de periódicas ORDENS DE SERVIÇOS, pela Secretaria Gestora, constando a quantidade dos serviços a serem executados.

#### V – DA FORMALIZAÇÃO DO CONTRATO, FISCALIZAÇÃO E GESTÃO DO CONTRATO:

14. As obrigações decorrentes da presente licitação serão formalizadas mediante lavratura dos respectivos contratos, subscritos pelo Município, através da Secretaria Gestora, representada pelo Secretário(a) Ordenador(a) de Despesa, e o licitante vencedor, que observará os termos das Leis correspondentes.

15. O Licitante Vencedor terá o prazo de **05 (CINCO) DIAS**, contado a partir da convocação, para subscrever o contrato. Este prazo poderá ser prorrogado uma vez, por igual período, quando solicitado pelo Licitante Vencedor durante o seu transcurso e desde que ocorra justo motivo aceito pelo Município de **TEJUÇUOCA-CE**.

16. A recusa injustificada ou a carência de justo motivo da vencedora de não formalizar o Contrato, no prazo estabelecido, sujeitará a Licitante à aplicação das penalidades previstas.

17. O contrato só poderá ser alterado em conformidade com os artigos, 57, 58 e 65 da Lei n.º 8.666/93.

18. O contrato produzirá seus jurídicos e legais efeitos a partir data de sua assinatura e vigerá pelo prazo de 12 (DOZE MESES), nos termos do artigo 57, da Lei Federal nº 8.666/93.

19. A formalização dos contratos só gera ao contratado a obrigação de execução dos serviços quando expedida a competente ORDEM DE SERVIÇOS ou celebrado o competente termo de Contrato.

20. A gestão e fiscalização do contrato caberá ao Fiscal de Obras devidamente designado pelo Gestor do contrato, através de portaria ou ato de nomeação oficial, devendo ele exercer toda a sua plenitude tudo em atendimento e consonância ao que dispõe o art. 58, inciso III, c/c art. 67 da Lei Federal nº 8.666/93.

#### VI – DAS OBRIGAÇÕES

##### 21. DA CONTRATANTE:

- a) Exercer a fiscalização da execução do contrato;
- b) Assegurar o livre acesso da CONTRATADA e de seus prepostos, devidamente identificados, a todos os locais onde se fizer necessária a execução dos serviços licitados, prestando-lhe todas as informações e esclarecimentos que, eventualmente, forem solicitados;
- c) Efetuar o pagamento conforme convencionado em clausula contratual.

##### 22. DA CONTRATADA:



A CONTRATADA estará obrigada a satisfazer os requisitos e atender a todas as exigências e condições a seguir estabelecidas:

- a) Recrutar pessoas habilitadas e com experiência comprovada, fornecendo à CONTRATANTE relação nominal dos profissionais, contendo identidade e atribuição/especificação técnica.
- b) Executar os serviços através de pessoas idôneas, assumindo total responsabilidade por quaisquer danos ou falta que venha a cometer no desempenho de suas funções, podendo a solicitar a substituição daquele cuja conduta seja julgada inconveniente.
- c) Substituir os profissionais nos casos de impedimentos fortuitos, de maneira que não se prejudiquem o bom andamento dos serviços.
- d) Facilitar a ação da FISCALIZAÇÃO na inspeção dos serviços, prestando, prontamente, os esclarecimentos que forem solicitados pela CONTRATANTE.
- e) Responder perante PMT, mesmo no caso de ausência ou omissão da FISCALIZAÇÃO, indenizando-se devidamente por quaisquer atos ou fatos lesivos aos seus interesses, que possam interferir na execução do Contrato, que sejam eles praticados por empregados, prepostos ou mandatários seus. A responsabilidade se estenderá a danos causados a terceiros, devendo a CONTRATADA adotar medidas preventivas contra esses danos, com fiel observância das normas emanadas das autoridades competentes e das disposições legais vigentes.
- f) Responder, perante as leis vigentes, pelo sigilo dos documentos manuseados, sendo que a CONTRATADA não deverá, mesmo após o término do CONTRATO, sem consentimento prévio por escrito da CONTRATANTE, fazer uso de quaisquer documento ou informações especificadas no parágrafo anterior, a não ser para fins de execução do CONTRATO.
- g) Pagar seus empregados no prazo previsto em lei, sendo também de sua responsabilidade o pagamento de todos os tributos que, direta ou indiretamente, incidam sobre a prestação dos serviços contratados inclusive as contribuições previdenciárias fiscais e parafiscais, FGTS, PIS, COFINS, IRPJ, CSLL, emolumentos, seguros de acidentes de trabalho e etc., ficando excluída qualquer solidariedade da PMT por eventuais autuações administrativas e/ ou judiciais de trabalho que a inadimplência da CONTRATADA, com referência as suas obrigações, não se transfere a PMT.
- h) Disponibilizar, a qualquer tempo, toda documentação referente ao pagamento dos, seguros, encargos sociais, trabalhistas e previdenciários relacionados com o objeto CONTRATADO.
- i) Manter durante toda a execução dos serviços, em compatibilidade com as oriações por ele assumidas, todas as condições da habilitação e qualificação exigidas na licitação.
- j) Respeitar as normas de segurança e medicina do trabalho, revistas na Consolidação das Leis do Trabalho e legislação pertinente.
- k) Prestar os serviços atentando sempre para as normas de Associação Brasileira de Normas Técnicas (ABNT).
- l) Responsabilizar-se pela conformidade, adequação, desempenho e qualidade dos serviços e bens, bem como de cada material, matéria-prima ou componentes individualmente considerado, mesmo que não sejam de suas fabricação, garantindo seu perfeito desempenho.



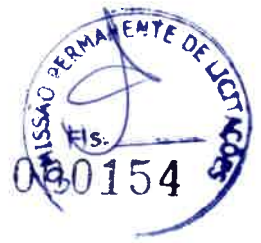

VII – DOS QUANTITATIVOS

23. DOS ITENS/SERVIÇOS – CONFORME PROJETO DE ENGENHARIA

Nº	DESCRIÇÃO	UNIDADE	VALOR TOTAL
1	<b>OBJETO:</b> CONTRATAÇÃO DE EMPRESA ESPECIALIZADA EM SERVIÇOS DE ENGENHARIA PARA CONTINUAÇÃO DE REFORMA DO MERCADO MUNICIPAL DE TEJUÇUOCA/CE	<b>SERVIÇO</b>	<b>R\$ 508.558,96</b>
<b>VALOR TOTAL GLOBAL - R\$ 508.558,96 (QUINHENTOS E OITO MIL QUINHENTOS E CINQUENTA E OITO REAIS E NOVENTA E SEIS CENTAVOS)</b>			

22 – FUNDAMENTAÇÃO LEGAL: As leis, Normas Atos e demais documentos a seguir relacionados foram especialmente considerados neste Termo de Referência, sem prejuízos de outros ordenamentos da legislação nacional.

- Lei Federal 8.666/93 – institui normas para licitações e contratos da Administração Pública.
- Lei Federal 5.194/66 – Regula o exercício das profissões de Engenheiro, Arquiteto e Engenheiro Agrônomo.
- Resolução 361/91 – CONFEA – Dispõe sobre conceituação de projeto Básico em Consultoria de Engenharia, Arquitetura e Agronomia.
- Orientação Técnica IBR 001/1016 do Instituto Brasileiro em obras públicas (IBRAOP)

**23 – DESCRIÇÃO DOS SERVIÇOS** – Os serviços compreendem o projeto devidamente detalhado, especificado e orçado tendo como base, em alguns casos, o estudo preliminar, quando elaborado pela equipe técnica da PREFEITURA ou projeto padrão do Governo Federal, Estadual ou Municipal, e noutros casos, o programa de necessidade e especificidades da obra e as condições locais do terreno. No processo em epígrafe seguirá Projeto elaborado pela equipe técnica da prefeitura de TEJUÇUOCA (em anexo).

**24 – CAPACIDADE TÉCNICA:** A qualificação técnica da empresa e do responsável técnico pela empresa será comprovada pelo fornecimento de Certidão de Acerto Técnico, fornecido pelo Conselho Regional de Engenharia – e/ ou Conselho de Arquitetura e urbanismo – CAU, constatando que executou serviços a seguir, conforme o orçamento de engenharia em anexo. Os profissionais que compõem a equipe técnica mínima serão os responsáveis Técnico perante a Prefeitura, cada um em sua área específica.

A empresa deve comunicar a prefeitura a substituição de profissional da equipe técnica, submetendo o currículo e acerto técnico do profissional substituído para aprovação. Caso não seja aceito, a contratada deverá providenciar outro que preencha os requisitos.

VIII – ASSINATURA DO RESPONSÁVEL:

MUNICÍPIO DE TEJUÇUOCA  
JOÃO MOTA MATOS

Secretário(a) de DESENVOLVIMENTO, AGRÁRIO E MEIO AMBIENTE  
CONTRATANTE





PREFEITURA DE  
**TEJUÇUOCA**  
*Um novo tempo pra todos*



**ANEXO II**  
**MODELO DE PROPOSTA DE PREÇOS**

A Comissão Permanente de Licitação da **Prefeitura Municipal de Tejuçuoca**.

Processo: TOMADA DE PREÇOS Nº 2021.10.01.01 - TP - SEDEMA

Data e Hora de Abertura: \_\_\_\_\_ às \_\_\_\_\_ horas

Razão Social: \_\_\_\_\_ CNPJ: \_\_\_\_\_

Endereço: \_\_\_\_\_ CEP: \_\_\_\_\_

Fone: \_\_\_\_\_ Fax: \_\_\_\_\_

Banco: \_\_\_\_\_ Agência N.º: \_\_\_\_\_ Conta Corrente n.º: \_\_\_\_\_

**OBJETO:** CONTRATAÇÃO DE EMPRESA ESPECIALIZADA EM SERVIÇOS DE ENGENHARIA PARA CONTINUAÇÃO DE REFORMA DO MERCADO MUNICIPAL DE TEJUÇUOCA/CE, CONFORME PROJETO BÁSICO/TERMO DE REFERÊNCIA EM ANEXO DO EDITAL, CONFORME PROJETO BÁSICO/TERMO DE REFERÊNCIA EM ANEXO DO EDITAL.

ITEM	ESPECIFICAÇÃO	QTDE	UNIDADE	VALOR TOTAL
01	CONTRATAÇÃO DE EMPRESA ESPECIALIZADA EM SERVIÇOS DE ENGENHARIA PARA CONTINUAÇÃO DE REFORMA DO MERCADO MUNICIPAL DE TEJUÇUOCA/CE, CONFORME PROJETO BÁSICO/TERMO DE REFERÊNCIA EM ANEXO DO EDITAL	01	SERVIÇO	R\$
<b>VALOR GLOBAL R\$</b>				

**VALOR GLOBAL:R\$** ..... (-----).

**PRAZO DE INÍCIO DOS SERVIÇOS: 05 (CINCO) DIAS ÚTEIS**, a contar da emissão de Ordem de Serviço.

**PRAZO DE EXECUÇÃO DOS SERVIÇOS: 180 (CENTO E OITENTA) DIAS**, contados da assinatura da ordem de serviço.

**VALIDADE DA PROPOSTA: 60 (SESSENTA) DIAS.**

**Observações:**

- O licitante declara que tem o pleno conhecimento, aceitação e cumprirá todas as obrigações contidas no anexo I – Projeto Básico/Termo de Referência deste edital.
- Independente de declaração expressa fica subentendida que no valor proposto estão incluídas todas as despesas necessárias à execução dos serviços, inclusive as relacionadas com:
  - Materiais, equipamentos e mão-de-obra;
  - Carga, transporte, descarga e montagem;
  - Salários, encargos sociais, trabalhistas, previdenciários e outros;
  - Tributos, taxas e tarifas, emolumentos, licenças, alvarás, multas e/ou qualquer infrações;
  - Seguros em geral, bem como encargos decorrentes de fenômenos da natureza, da infelizmente e de responsabilidade civil para quaisquer danos e prejuízos causados à Contratante e/ou a terceiros, gerados direta ou indiretamente pela execução das obras e/ou serviços;

**R. Mamede Rodrigues Teixeira, 489 – Centro, Tejuçuoca/CE**

**CNPJ nº 23.489.834/0001-08 CGF nº 06.920.921-5**

[www.tejuçuoca.ce.gov](http://www.tejuçuoca.ce.gov)



PREFEITURA DE  
**TEJUÇUOCA**  
*Um novo tempo pra todos*



Local/Data: ....., ..... de ..... de .....

**Assinatura Proponente**

**Carimbo da empresa/Assinatura do responsável legal**



PREFEITURA DE  
**TEJUÇUOCA**  
*Um novo tempo pra todos*



ANEXO III  
MODELO DE PROCURAÇÃO/DECLARAÇÕES

ITEM 01 – MODELO DE PROCURAÇÃO

PROCURAÇÃO

**OUTORGANTE:**<NOME DA EMPRESA, CNPJ e ENDEREÇO> neste ato representada por seu (titular, sócio, diretor ou representante), Sr.< NOME>, qualificação (nacionalidade, estado civil, profissão, RG e CPF)

**OUTORGADO:** <NOME DO REPRESENTADO> qualificação (nacionalidade, estado civil, profissão, RG, CPF e endereço.

**PODERES:** O outorgante confere ao outorgado(a) pleno e gerais poderes para representá-lo junto a PREFEITURA MUNICIPAL DE Tejuçuoca, Estado do Ceará, relativo a **TOMADA DE PREÇOS Nº 2021.10.01.01 - TP - SEDEMA**, podendo o mesmo, assinar propostas, atas, entregar durante o procedimento os documentos de representação, envelopes de documentos de habilitação e proposta de preços e, assinar toda a documentação necessária e praticar todos os demais atos pertinentes ao certame em nome da Outorgante que se fizerem necessários ao fiel cumprimento deste mandato, inclusive interpor recursos, ciente de que por força do artigo 675 do Código Civil está obrigado a satisfazer todas as obrigações contraídas pelo outorgado.

.....  
(data)

.....  
(representante legal)



PREFEITURA DE  
**TEJUÇUOCA**  
*Um novo tempo pra todos*



**ANEXO III**  
**MODELO DE PROCURAÇÃO/DECLARAÇÕES**

**ITEM 02 – MODELO DE DECLARAÇÃO**

**OBJETO: CONTRATAÇÃO DE EMPRESA ESPECIALIZADA EM SERVIÇOS DE ENGENHARIA PARA CONTINUAÇÃO DE REFORMA DO MERCADO MUNICIPAL DE TEJUÇUOCA/CE, CONFORME PROJETO BÁSICO/TERMO DE REFERÊNCIA EM ANEXO DO EDITAL, CONFORME PROJETO BÁSICO/TERMO DE REFERÊNCIA EM ANEXO DO EDITAL.**

**DECLARAÇÃO**

....., inscrito no CNPJ nº ....., por intermédio de seu representante legal o(a) Sr(a)....., portador(a) da Carteira de Identidade nº..... e do CPF nº ....., **DECLARA**, para fins do disposto na **TOMADA DE PREÇOS Nº 2021.10.01.01 - TP - SEDEMA** que:

a) sob as penas da lei, para todos os fins de direito a que se possa prestar, especialmente para fins de prova em processo licitatório, junto ao Município de Tejuçuoca, Estado do Ceará, que, em cumprimento ao estabelecido na Lei nº 9.854, de 27/10/1999, publicada no DOU de 28/10/1999, e ao inciso XXXIII, do artigo 7º, da Constituição Federal, não emprega menores de 18 (dezoito) anos em trabalho noturno, perigoso ou insalubre, nem emprega menores de 16 (dezesesseis) anos em trabalho algum, salvo na condição de aprendiz, a partir de 14 (quatorze) anos.

b) sob as penas da lei, para todos os fins de direito a que se possa prestar, especialmente para fins de prova em processo licitatório, junto ao Município de Tejuçuoca, Estado do Ceará, que concorda integralmente com os termos deste edital e seus anexos;

c) que inexistente qualquer fato superveniente impeditivo de nossa habilitação para participar no presente certame licitatório, bem assim que ficamos cientes da obrigatoriedade de declarar ocorrências posteriores, nos termos do art. 32, §2º, da Lei n.º 8.666/93.

Pelo que, por ser a expressão da verdade, firma a presente, sob as penas da Lei.

.....  
(data)

.....  
(representante legal)

**R. Mamede Rodrigues Teixeira, 489 – Centro, Tejuçuoca/CE**  
**CNPJ nº 23.489.834/0001-08 CGF nº 06.920.921-5**  
**[www.tejuçuoca.ce.gov](http://www.tejuçuoca.ce.gov)**





PREFEITURA DE  
**TEJUÇUOCA**  
*Um novo tempo pra todos*



**ANEXO III**  
**MODELO DE PROCURAÇÃO/DECLARAÇÕES**

**ITEM 03 – MODELO DE DECLARAÇÃO**

**OBJETO: CONTRATAÇÃO DE EMPRESA ESPECIALIZADA EM SERVIÇOS DE ENGENHARIA PARA CONTINUAÇÃO DE REFORMA DO MERCADO MUNICIPAL DE TEJUÇUOCA/CE, CONFORME PROJETO BÁSICO/TERMO DE REFERÊNCIA EM ANEXO DO EDITAL, CONFORME PROJETO BÁSICO/TERMO DE REFERÊNCIA EM ANEXO DO EDITAL.**

**DECLARAÇÃO**

....., inscrito no CNPJ nº ....., por intermédio de seu representante legal o(a) Sr(a)....., portador(a) da Carteira de Identidade nº..... e do CPF nº ....., **DECLARA**, para fins do disposto na **TOMADA DE PREÇOS Nº 2021.10.01.01 - TP - SEDEMA** que:

Tem pleno conhecimento das condições necessárias para a execução dos serviços, inclusive quanto ao local, características e graus de complexidade existentes na área, bem como, das peculiaridades que possam implicar direta ou indiretamente na execução do objeto.

Pelo que, por ser a expressão da verdade, firma a presente, sob as penas da Lei.

.....  
(data)

.....  
(representante legal)



PREFEITURA DE  
**TEJUÇUOCA**  
*Um novo tempo pra todos*



ANEXO III  
MODELO DE PROCURAÇÃO/DECLARAÇÕES

ITEM 04 – DECLARAÇÃO DE CIÊNCIA DA FORMA DE COMUNICAÇÃO DOS ATOS DO PROCESSO

OBJETO: CONTRATAÇÃO DE EMPRESA ESPECIALIZADA EM SERVIÇOS DE ENGENHARIA PARA CONTINUAÇÃO DE REFORMA DO MERCADO MUNICIPAL DE TEJUÇUOCA/CE, CONFORME PROJETO BÁSICO/TERMO DE REFERÊNCIA EM ANEXO DO EDITAL, CONFORME PROJETO BÁSICO/TERMO DE REFERÊNCIA EM ANEXO DO EDITAL.

DECLARAÇÃO

....., inscrito no CNPJ nº....., por intermédio de seu representante legal o(a) Sr(a)....., portador(a) da Carteira de Identidade nº..... e do CPF nº....., **DECLARA**, para fins do disposto no **TOMADA DE PREÇOS Nº 2021.10.01.01 - TP - SEDEMA** que:

a) sob as penas da lei, para todos os fins de direito a que se possa prestar, especialmente para fins de prova em processo licitatório, junto ao Município de Tejuçuoca, Estado do Ceará, que, tem ciência e concorda que a convocação do licitante para quaisquer atos do processo, inclusive para assinatura de Contrato(s) e Ordem de Compra poderão se dar através de **endereço eletrônico oficial e válido a ser fornecido pelo Licitante, sendo este:**

E-mail: \_\_\_\_\_

b) Que cabe a este, realizar o acompanhamento, receber todas e quaisquer informações relativas ao presente processo (prazos, comunicados, informativos e etc.), sob pena de decadência ou de conhecimento como resposta tácita aos atos, bem como, descumprimento as condições editalícias e as sanções relativas.

c) Que a administração, poderá, ainda, de forma facultativa e complementar, também realizar a publicação em jornal de grande circulação ou correspondência com Aviso de Recebimento ou, ainda, **através** de publicação na imprensa oficial (flanelógrafo) da Prefeitura Municipal de Tejuçuoca.

Pelo que, por ser a expressão da verdade, firma a presente, sob as penas da Lei.

.....  
(data)

.....  
(representante legal)



PREFEITURA DE  
**TEJUÇUOCA**  
*Um novo tempo pra todos*



**ANEXO IV  
MINUTA DO CONTRATO**

CONTRATO Nº \_\_\_\_\_

**CONTRATO QUE ENTRE SI CELEBRAM A  
PREFEITURA MUNICIPAL DE TEJUÇUOCA E A  
EMPRESA \_\_\_\_\_  
PARA OS FINS NELE INDICADOS.**

O município, por meio da **PREFEITURA MUNICIPAL DE TEJUÇUOCA**, pessoa jurídica de direito público interno, sediada a Rua Alfredo Pinto de Mesquita, 635, Centro, CEP 62.610-000, Tejuçuoca, Ceará, inscrita no CNPJ sob o N.º 07.592.298/0001-15, através da **Secretaria de DESENVOLVIMENTO, AGRÁRIO E MEIO AMBIENTE**, neste ato representado(a) pelo(a) Exmo(a). Secretário(a), Sr. \_\_\_\_\_ apenas denominada de **CONTRATANTE**, e de outro lado a pessoa jurídica \_\_\_\_\_, estabelecida na \_\_\_\_\_, inscrita no CNPJ sob o n.º \_\_\_\_\_ e C.G.F. sob o n.º \_\_\_\_\_ neste ato representada por \_\_\_\_\_, portador(a) do CPF n.º \_\_\_\_\_, apenas denominado de **CONTRATADA**, resolvem firmar o presente Contrato, tendo em vista o resultado da Licitação procedida da **TOMADA DE PREÇOS Nº 2021.10.01.01 - TP - SEDEMA**, tudo de acordo com as normas gerais da Lei 8.666/93 e atualizada pelas Leis nº 8.883/94 e 9.648/98.

**CLÁUSULA PRIMEIRA - DO FUNDAMENTO**

1.1. O presente CONTRATO tem como fundamento a Lei nº 8.666/93 e suas alterações e a **TOMADA DE PREÇOS Nº 2021.10.01.01 - TP - SEDEMA** e seus Anexos, devidamente homologada pela (o) Secretária (o) de DESENVOLVIMENTO, AGRÁRIO E MEIO AMBIENTE, a proposta da CONTRATADA, tudo parte integrante deste contrato, independentemente de transcrição.

**CLÁUSULA SEGUNDA – DO OBJETO**

2.1- O objeto da presente avença é a **CONTRATAÇÃO DE EMPRESA ESPECIALIZADA EM SERVIÇOS DE ENGENHARIA PARA CONTINUAÇÃO DE REFORMA DO MERCADO MUNICIPAL DE TEJUÇUOCA/CE, CONFORME PROJETO BÁSICO/TERMO DE REFERÊNCIA EM ANEXO DO EDITAL, CONFORME PROJETO BÁSICO/TERMO DE REFERÊNCIA EM ANEXO DO EDITAL**, em execução indireta, sob-regime de empreitada por preço global, na conformidade do Projeto Básico/Termo de Referência e Projeto Básico de Engenharia, das plantas e do orçamento adjudicado, partes integrantes deste instrumento independente de transcrição.

**CLÁUSULA TERCEIRA – DO VALOR CONTRATUAL, DO PAGAMENTO E DO REAJUSTAMENTO**

3.1- O valor global da presente avença é de R\$ \_\_\_\_ (\_\_\_\_\_).

ITEM	ESPECIFICAÇÃO	QTDE	UNIDADE	VALOR TOTAL
------	---------------	------	---------	-------------

**R. Mamede Rodrigues Teixeira, 489 – Centro, Tejuçuoca/CE**  
CNPJ nº 23.489.834/0001-08 CGF nº 06.920.921-5  
[www.tejuçuoca.ce.gov](http://www.tejuçuoca.ce.gov)



01	CONTRATAÇÃO DE EMPRESA ESPECIALIZADA EM SERVIÇOS DE ENGENHARIA PARA CONTINUAÇÃO DE REFORMA DO MERCADO MUNICIPAL DE TEJUÇUOCA/CE, CONFORME PROJETO BÁSICO/TERMO DE REFERÊNCIA EM ANEXO DO EDITAL	01	SERVIÇO	R\$
VALOR GLOBAL R\$				

3.2 - A fatura relativa aos serviços executados em cada período, cujo valor será apurado através de medição, deverá ser apresentada à Secretaria, a cada quinze dias, para fins de conferência e atestação e posterior envio a Secretaria que providenciará o pagamento.

3.3 - O pagamento será efetuado em até trinta dias após a conferência atestação da medição e fatura.

3.3.1 - A medição será realizada mensalmente, contados a partir do início efetivo dos serviços. A medição terá como base os serviços efetivamente realizados e concluídos satisfatoriamente no período, assim considerados aqueles formalmente aprovados pela Fiscalização, dentro do prazo estipulado.

3.4 - Serão descontados na fonte o valor relativo ao Imposto Sobre Serviços De Qualquer Natureza, conforme alíquota prevista no código Tributário Municipal, e retido o INSS na alíquota de 11% (onze por cento) sobre o valor da mão de obra acima explicitada.

3.5 - A CONTRATADA deverá apresentar os comprovantes de recolhimento do PIS, COFINS, IRPJ e CSLL, no prazo de até 20 (vinte) dias após a data fixada para seu recolhimento.

3.6 - Nenhum pagamento isentará a CONTRATADA das suas responsabilidades contratuais, nem implicará na aprovação definitiva dos serviços executados, total ou parcialmente.

3.7 - Ocorrendo erro na fatura ou outra circunstância que desaconselhe o pagamento, a CONTRATADA será cientificada, a fim de que tome providências.

3.8 - Poderá a CONTRATANTE sustar o pagamento da CONTRATADA nos seguintes casos:

- a) quando a CONTRATADA deixar de recolher multas a que estiver sujeita, dentro do prazo fixado;
- b) quando a CONTRATADA assumir obrigações em geral para com terceiros, que possam de qualquer forma prejudicar a CONTRATANTE;
- c) inadimplência da CONTRATADA na execução dos serviços.

3.9 - O valor do contrato não será reajustado antes de decorrido 01 (um) ano da sua assinatura, circunstância na qual as faturas serão reajustadas com base na variação do índice nacional da construção civil (INCC - Coluna 35) divulgado pela Fundação Getúlio Vargas - FGV.

3.10- Independentemente de declaração expressa, fica subentendido que, no valor pago pelo contratante, estão incluídas todas as despesas necessárias à execução dos serviços, inclusive as relacionadas com materiais, equipamentos e mão de obra.

3.11 - Poderá ser restabelecida a relação que as partes pactuaram inicialmente entre os encargos do contratado e a retribuição da Administração para a justa remuneração do fornecimento, desde que objetivando a manutenção do equilíbrio econômico-financeiro inicial do contrato, na hipótese de sobrevirem fatos imprevisíveis, ou previsíveis, porém de consequências incalculáveis, retardadores ou impeditivos da execução do ajustado, ou ainda, em caso de força maior, caso fortuito ou fato do príncipe, configurando álea econômica extraordinária e extracontratual, nos termos do Art. 65, Inciso II, alínea "d" da Lei 8.666/93, devendo ser formalizado através de ato administrativo.





#### CLÁUSULA QUARTA – DO PRAZO DE EXECUÇÃO E DA VIGÊNCIA

4.1- O prazo para a completa execução das obras contratadas e/ou dos serviços contratados é de **180 (CENTO E OITENTA) DIAS**, contados da emissão da primeira ordem de serviço, podendo ser prorrogado, na forma da Lei Federal nº 8.666/93, alterada e consolidada.

4.2- O início dos trabalhos ocorrerá dentro de **05 (CINCO) DIAS** seguintes ao recebimento da primeira Ordem de Serviço.

4.3- O presente Instrumento produzirá seus jurídicos e legais efeitos a partir da data de sua assinatura e vigorá pelo prazo de **12 (DOZE) MESES**, podendo ser prorrogado, na forma da Lei Federal nº 8.666/93, alterada e consolidada.

4.4- Os pedidos de prorrogação deverão se fazer acompanhar de um relatório circunstanciado, o qual será analisado e julgado pela contratante.

#### CLÁUSULA QUINTA – DOS RECURSOS ORÇAMENTÁRIOS

5.1- As despesas decorrentes da presente contratação serão pagas com recursos orçamentários oriundos do **CONVÊNIOS DA UNIÃO E TESOIRO MUNIICIPAL**, e correrão à conta da seguinte dotação orçamentária:

ÓRGÃO	UNIDADE ORÇ.	FUNÇÃO/SUBFUNÇÃO /PROGRAMA/P-A/Nº DO PROJETO-ATIVIDADE	FONTE	ELEMENTO DE DESPESAS	SUBELEMENTO	NOMENCLATURA
13	01	20.691.0441.1.030 – CONSTRUÇÃO E REFORMA DE MERCADOS FEIRAS E MATADOUROS	1510000000	4.4.90.51.00	4.4.90.51.99	CONSTRUÇÃO E REFORMA DE MERCADOS FEIRAS E MATADOUROS

#### CLÁUSULA SEXTA – DAS CONDIÇÕES GERAIS DA PRESTAÇÃO DOS SERVIÇOS

6.1- Os serviços serão executados mediante Ordem de serviços emitida pela CONTRATANTE;

6.2- A CONTRATADA estará obrigada a satisfazer os requisitos e atender a todas as exigências e condições a seguir estabelecidas:

- Recrutar pessoas habilitadas e com experiência comprovada, fornecendo à CONTRATANTE relação nominal dos profissionais, contendo identidade e atribuição/especificação técnica.
- Executar os serviços através de pessoas idôneas, assumindo total responsabilidade por quaisquer danos ou falta que venham a cometer no desempenho de suas funções, podendo a solicitar a substituição daqueles cuja conduta seja julgada inconveniente.
- Substituir os profissionais nos casos de impedimentos fortuitos, de maneira que não se prejudiquem o bom andamento e a boa prestação dos serviços.
- Facilitar a ação da FISCALIZAÇÃO na inspeção dos serviços, prestando, prontamente, os esclarecimentos que forem solicitados pela CONTRATANTE.
- Responder perante a PMT, mesmo no caso de ausência ou omissão da FISCALIZAÇÃO, indenizando-a devidamente por quaisquer atos ou fatos lesivos aos seus interesses, que possam

**R. Mamede Rodrigues Teixeira, 489 – Centro, Tejuçuoca/CE**

**CNPJ nº 23.489.834/0001-08 CGF nº 06.920.921-5**

**[www.tejuçuoca.ce.gov](http://www.tejuçuoca.ce.gov)**



PREFEITURA DE  
**TEJUÇUOCA**  
*Um novo tempo pra todos*



interferir na execução do Contrato, quer sejam eles praticados por empregados, prepostos ou mandatários seus. A responsabilidade se estenderá a danos causados a terceiros, devendo a CONTRATADA adotar medidas preventivas contra esses danos, com fiel observância das normas emanadas das autoridades competentes e das disposições legais vigentes.

f) Responder, perante as leis vigentes, pelo sigilo dos documentos manuseados, sendo que a CONTRATADA não deverá, mesmo após o término do CONTRATO, sem consentimento prévio por escrito da CONTRATANTE, fazer uso de quaisquer documentos ou informações especificadas no parágrafo anterior, a não ser para fins de execução do CONTRATO.

g) Pagar seus empregados no prazo previsto em lei, sendo também de sua responsabilidade o pagamento de todos os tributos que, direta ou indiretamente, incidam sobre a prestação dos serviços contratados inclusive as contribuições previdenciárias fiscais e parafiscais, FGTS, PIS, COFINS, IRPJ, CSLL, emolumentos, seguros de acidentes de trabalho etc., ficando excluída qualquer solidariedade da PMT por eventuais autuações administrativas e/ou judiciais uma vez que a inadimplência da CONTRATADA, com referência às suas obrigações, não se transfere a PMT.

h) Disponibilizar, a qualquer tempo, toda documentação referente ao pagamento dos tributos, seguros, encargos sociais, trabalhistas e previdenciários relacionados com o objeto do CONTRATO.

i) Manter durante toda a execução dos serviços, em compatibilidade com as obrigações por ele assumidas, todas as condições de habilitação e qualificação exigidas na licitação.

l) Respeitar as normas de segurança e medicina do trabalho, previstas na Consolidação das Leis do Trabalho e legislação pertinente;

m) Prestar os serviços de acordo com os encargos propostos no Projeto Básico de engenharia parte integrante do presente Edital, com as exigências da fiscalização, atentando sempre para as normas da Associação Brasileira de Normas Técnicas (ABNT).

n) Responsabilizar-se pela conformidade, adequação, desempenho e qualidade dos serviços e bens, bem como de cada material, matéria-prima ou componente individualmente considerado, mesmo que não sejam de sua fabricação, garantindo seu perfeito desempenho;

#### **CLÁUSULA SÉTIMA - DAS CONDIÇÕES ESPECIAIS DO CONTRATO**

7.1- A Contratada deverá utilizar na execução dos serviços, funcionários contratados ou terceirizados, bem como equipamentos de sua propriedade, sendo vedada a utilização de funcionários (servidores ou terceirizados da PMT), e equipamentos de propriedade da PMT.

##### **7.1.1 – DA EXECUÇÃO DOS SERVIÇOS**

Os serviços serão executados de acordo com a determinação / orientação da fiscalização da PMT, seguindo sempre o Orçamento previamente autorizado pela Contratante e em estrita obediência ao Caderno de Encargos e as exigências da Ordem de Serviço específica.

##### **7.1.2- QUANTIDADE DE SERVIÇOS**

Cada ordem de serviços específica explicitará os serviços a serem executados, especificando-os e quantificando-os em Planilha Orçamentária que servirá de base para as medições.

##### **7.1.3- MEDIÇÃO E FORMA DE PAGAMENTO DOS SERVIÇOS**

7.1.3.1 – Medição dos Serviços - Os serviços serão medidos a cada 15 (quinze) dias pela fiscalização.

7.1.3.1.1 - Os preços unitários serão os constantes da proposta de preços da empresa vencedora da licitação.

7.1.3.2 – Forma de Pagamento

**R. Mamede Rodrigues Teixeira, 489 – Centro, Tejuçuoca/CE**

**CNPJ nº 23.489.834/0001-08 CGF nº 06.920.921-5**

**[www.tejuçuoca.ce.gov](http://www.tejuçuoca.ce.gov)**



7.1.3.2.1 – A Secretaria pagará à contratada, pelos serviços contratados e executados, os preços integrantes da proposta aprovada, ressalvada a incidência de reajustamento. Fica expressamente estabelecido que no preço global estão incluídos todos os custos diretos e indiretos para a execução dos serviços, de acordo com as condições previstas neste Edital e demais documentos da licitação, constituindo assim sua única remuneração pelos trabalhos contratados e executados.

#### 7.1.4- EXECUÇÃO DE SERVIÇOS IMPREVISTOS

A empresa obriga-se a executar todos os Serviços necessários ao objeto especificado na Cláusula Segunda.

No caso de serviço imprevisto, não constante de sua planilha orçamentária proposta, se procederá para pagamento da seguinte maneira:

a) Serviços constantes da Tabela de Preços Unificada – Seinfra e/ou Composição Própria.

Pelos seus respectivos preços unitários referidos na Tabela do mês do orçamento e da proposta, multiplicado pelo fator “K”, resultado da seguinte Fórmula:

$$K = \frac{\text{VPG}}{\text{VOB}}$$

Onde:

VPG= Valor da Proposta ganhadora

VOB= Valor do Orçamento Básico

O valor do K será parte integrante do Contrato

#### 7.1.5. DA FISCALIZAÇÃO

A fiscalização será da Secretaria do Município de Tejuçuoca.

Todos os problemas advindos de cada Ordem de Serviço serão tratados inicialmente com a Fiscalização e posteriormente, se não houver solução compatível, com o (a) Secretário (a).

7.1.6. A Contratada deverá se limitar a execução dos serviços especificados na Ordem de Serviços, sob pena de executar e não receber.

### CLÁUSULA OITAVA - SUBCONTRATAÇÕES DOS SERVIÇOS

8.1. Os serviços objeto desta licitação somente poderão ser subcontratados com autorização da PMT.

### CLÁUSULA NONA – DAS ALTERAÇÕES

9.1. O presente Contrato poderá ser alterado, com as devidas justificativas, mediante termo aditivo ou subtrativo, nos termos da Lei Federal n.º 8.666/93.

9.2. Nenhum acréscimo ou supressão poderá exceder os limites estabelecidos na lei.

### CLÁUSULA DÉCIMA - DAS SANÇÕES

10.1. A Contratada sujeitar-se-á, em caso de inadimplemento de suas obrigações, sem prejuízo de outras sanções legais e da responsabilidade civil e criminal, às seguintes multas, que serão aplicadas de modo cumulativo, independente de seu número, com base nas violações praticadas durante a execução desse contrato:



PREFEITURA DE  
**TEJUÇUOCA**  
*Um novo tempo pra todos*



- 0,05% (cinco centésimos por cento) sobre o valor da etapa, por dia que esta exceder o prazo de entrega previsto no cronograma físico, salvo quanto ao último prazo parcial, cuja multa será compreendida na penalidade por inobservância do prazo global;
- 0,1% (um décimo por cento) do valor do contrato, por dia que exceder ao prazo sem que os serviços estejam concluídos;
- 20% (vinte por cento) do valor total do Contrato, na hipótese de rescisão do Contrato por culpa da Contratada, sem prejuízos de outras penalidades previstas em lei;
- 0,0001% (um décimo milésimo por cento) sobre o valor global do Contrato por descumprimento às recomendações estabelecidas neste Edital ou no Contrato, conforme o caso;
- 10% (dez por cento) do valor global do Contrato, se a Contratada transferir a execução dos serviços a terceiros, no todo ou em parte, sem prévia autorização escrita da Secretaria;
- 5% (cinco por cento) sobre o valor do Contrato, se a Contratada deixar de atender às recomendações de ordem técnica emitidas pela ADMINISTRAÇÃO MUNICIPAL.

10.2. A contratada sujeitar-se-á, ainda, no caso de inexecução total ou parcial do Contrato:

- Advertência;
- Multa de 20% (vinte por cento) na forma prevista no edital;
- Suspensão temporária de participação em licitação e impedimento de contratar com a Administração Municipal por prazo não superior a 2 (dois) anos;
- Declaração de inidoneidade para licitar ou contratar com a Administração Pública enquanto perdurar os motivos determinantes da punição ou até que seja promovida a reabilitação da Contratada, que será concedida sempre que esta ressarcir a Contratante pelos prejuízos resultantes e após decorrido o prazo da sanção aplicada com base no item anterior.
- Impedimento de licitar e contratar com a União, Estados, Distrito Federal ou Municípios, pelo prazo de até 5 (cinco) anos.

10.3. A aplicação de qualquer das penalidades previstas realizar-se-á em processo administrativo que assegurará o contraditório e a ampla defesa observando-se o procedimento previsto na Lei nº 8.666, de 1993, e subsidiariamente na Lei nº 9.784, de 1999.

#### **CLÁUSULA DÉCIMA PRIMEIRA- DA RESCISÃO CONTRATUAL**

11.1. A inexecução total ou parcial do contrato enseja a sua rescisão, com as consequências contratuais, previstas no instrumento convocatório e as previstas em lei ou regulamento.

11.2. Além da aplicação das sanções já previstas, o presente contrato ficará rescindido de pleno direito, independente de notificação judicial ou extrajudicial, sem que assista à Contratada o direito de reclamar indenizações relativas às despesas decorrentes de encargos provenientes da sua execução, ocorrendo quaisquer infrações às suas cláusulas e condições ou nas hipóteses previstas na Legislação, na forma do artigo 78 da Lei 8.666/93.

11.3. O procedimento de rescisão observará os ditames previstos nos artigos 79 e 80 da Lei de Licitações.

#### **CLÁUSULA DÉCIMA SEGUNDA – DAS DISPOSIÇÕES GERAIS**

**R. Mamede Rodrigues Teixeira, 489 – Centro, Tejuçuoca/CE**

**CNPJ nº 23.489.834/0001-08 CGF nº 06.920.921-5**

**[www.tejuçuoca.ce.gov](http://www.tejuçuoca.ce.gov)**





PREFEITURA DE  
**TEJUÇUOCA**  
*Um novo tempo pra todos*



- 12.1. O CONTRATADO se obriga a manter, durante toda a execução do contrato, em compatibilidade com as obrigações por ele assumidas, todas as condições de habilitação e qualificação exigidas na licitação.
- 12.2. O presente Contrato tem seus termos e sua execução vinculada ao Edital de Licitação e à proposta licitatória.
- 12.3. O CONTRATANTE se reserva o direito de fazer uso de qualquer das prerrogativas dispostas no artigo 58 da Lei n.º 8.666/93, alterada e consolidada.
- 12.4. A inadimplência do CONTRATADO com referência aos encargos trabalhistas, previdenciários, fiscais e comerciais não transfere ao CONTRATANTE a responsabilidade por seu pagamento, nem poderá onerar o objeto do Contrato ou restringir a regularização e o uso dos serviços pela Administração.
- 12.5. A Administração rejeitará, no todo ou em parte, o serviço executado em desacordo com os termos do Processo Licitatório e deste contrato.
- 12.6. Integram o presente contrato, independente de transcrição, todas as peças que formam o procedimento licitatório e a proposta adjudicada.
- 12.7. A Contratada se obriga a efetuar, caso solicitado pela Contratante, testes previstos nas normas da ABNT, para definir as características técnicas de qualquer equipamento, material ou serviço a ser executado.
- 12.8. As ligações provisórias que se fizerem necessárias para a execução dos serviços, bem como a obtenção de licenças e alvarás, correrão por conta da Contratante.

#### **CLÁUSULA DÉCIMA TERCEIRA – DOS CASOS OMISSOS**

13.1. Os casos omissos serão decididos pela CONTRATANTE, segundo as disposições contidas na Lei nº 8.666, de 21 de junho de 1993, e demais normas de licitações e contratos administrativos e, subsidiariamente, segundo as disposições contidas na Lei nº 8.078, de 1990 - Código de Defesa do Consumidor - e normas e princípios gerais dos contratos.

#### **CLÁUSULA DÉCIMA QUARTA – DO FORO**

14.1. As partes elegem o foro da comarca de Tejuçuoca - CE, como o único competente para dirimir quaisquer dúvidas oriundas deste CONTRATO, com expressa renúncia de qualquer outro, por mais privilegiado que seja.

E por estarem assim justos e contratados, assinam o presente instrumento em 03 (três) vias de igual teor e para um só fim de direito, na presença das testemunhas adiante nomeadas, que a tudo assistiram, na forma da lei.

Tejuçuoca, Estado do Ceará, em \_\_\_\_ de \_\_\_\_\_ de \_\_\_\_.

MUNICÍPIO DE TEJUÇUOCA  
<Nome do(a) Secretário(a) Gestor>  
Secretário(a) de DESENVOLVIMENTO, AGRÁRIO E MEIO AMBIENTE

**R. Mamede Rodrigues Teixeira, 489 – Centro, Tejuçuoca/CE**  
**CNPJ nº 23.489.834/0001-08 CGF nº 06.920.921-5**  
**[www.tejuçuoca.ce.gov](http://www.tejuçuoca.ce.gov)**



PREFEITURA DE  
**TEJUÇUOCA**  
*Um novo tempo pra todos*



CONTRATANTE

<Nome da Empresa>  
<NOME DO REPRESENTANTE>  
CONTRATADA

**TESTEMUNHAS:**

1. \_\_\_\_\_ CPF: \_\_\_\_\_

2. \_\_\_\_\_ CPF: \_\_\_\_\_