



PREFEITURA DE
TEJUÇUOCA
Um novo tempo pra todos



EDITAL DA TOMADA DE PREÇOS Nº 2022.08.16.01 - TP - SJEL

Regido pela Lei n.º 8.666 de 21/06/93, (com as alterações da Lei n.º 8.883/94 e da Lei n.º 9.648/98) e suas alterações e Lei Complementar nº 123, de 14 de dezembro de 2006 e suas alterações posteriores.

O Presidente da Comissão Permanente de Licitação da Prefeitura Municipal de Tejuçuoca, designada pela Portaria nº 358/2021 de 01 de outubro de 2021, torna público para conhecimento de todos os interessados que até as **09:00H (NOVE) HORAS** do dia **28 DE SETEMBRO DE 2022**, na sede da Comissão Permanente de Licitação da Prefeitura Municipal de Tejuçuoca, localizada à Rua Mamede Rodrigues Teixeira, 489, Centro, CEP 62.610-000, Tejuçuoca, Ceará, em sessão pública, dará início aos procedimentos de recebimento dos documentos de identificação e condições de participação, bem como, abertura dos envelopes concernentes aos Documentos de Habilitação e às Propostas de Preços, da licitação modalidade **TOMADA DE PREÇOS Nº 2022.08.16.01 - TP - SJEL**, identificado abaixo, mediante as condições estabelecidas no presente Edital, tudo de acordo com a Lei n.º 8.666/93, de 21.06.93, alterada pela Lei n.º 8.883/94 de 08.06.94 e legislação complementar em vigor.

Objeto:	CONTRATAÇÃO DE EMPRESA ESPECIALIZADA EM SERVIÇOS DE ENGENHARIA PARA CONSTRUÇÃO DA 1ª ETAPA DO ESTÁDIO DE FUTEBOL DO MUNICÍPIO DE TEJUÇUOCA-CE, CONFORME PROJETO BÁSICO/TERMO DE REFERÊNCIA EM ANEXO DO EDITAL
Órgão Interessado:	SECRETARIA DA JUVENTUDE, ESPORTE E LAZER
Modalidade:	TOMADA DE PREÇOS
Tipo:	MENOR PREÇO
Critério de Julgamento:	GLOBAL
Regime de Execução:	INDIRETA
Empreitada:	EMPREITADA POR PREÇO GLOBAL

R. Mamede Rodrigues Teixeira, 489 – Centro, Tejuçuoca/CE
CNPJ nº 23.489.834/0001-08 CGF nº 06.920.921-5
www.tejuçuoca.ce.gov.br

[Handwritten signature]
[Handwritten initials]



PREFEITURA DE
TEJUÇUOCA
Um novo tempo pra todos



DEFINIÇÕES:

NESTE EDITAL SERÃO ENCONTRADOS NOMES, PALAVRAS, SIGLAS E ABREVIATURAS COM OS MESMOS SIGNIFICADOS ABAIXO:

- C.P.L/COMISSÃO: Comissão Permanente de Licitação.
- CONTRATADA: Empresa vencedora desta licitação em favor da qual for adjudicado o seu objeto.
- CONTRATANTE/PREFEITURA MUNICIPAL DE TEJUÇUOCA-PMT, através da Secretaria da Juventude, Esporte e Lazer- Órgãos de onde se origina a presente licitação.
- CRC: Certificado de Registro Cadastral expedido pela Prefeitura Municipal de Tejuçuoca.
- FISCALIZAÇÃO: Secretaria da Juventude, Esporte e Lazer do Município de Tejuçuoca.
- PROPONENTE/INTERESSADO/LICITANTE: Empresa que apresenta proposta para este certame.
- ABNT – Associação Brasileira de Normas Técnicas.
- PMT – Prefeitura Municipal de Tejuçuoca.

INTEGRAM O PRESENTE EDITAL, OS SEGUINTE ANEXOS:

- ANEXO I – Projeto Básico/Termo de Referência, Projeto Básico de engenharia, Memorial Descritivo, Cronograma Físico-Financeiro de demais documentos pertinentes;
- ANEXO II – Modelo de Proposta de preços;
- ANEXO III – Modelo de Procuração e Declarações;
- ANEXO IV – Minuta do Contrato;

1 – DO OBJETO

1.1 - Esta licitação tem por objeto a **CONTRATAÇÃO DE EMPRESA ESPECIALIZADA EM SERVIÇOS DE ENGENHARIA PARA CONSTRUÇÃO DA 1ª ETAPA DO ESTÁDIO DE FUTEBOL DO MUNICÍPIO DE TEJUÇUOCA-CE, CONFORME PROJETO BÁSICO/TERMO DE REFERÊNCIA EM ANEXO DO EDITAL.**

2 – DAS CONDIÇÕES DE PARTICIPAÇÃO

2.1 - PODERÃO PARTICIPAR DESTA LICITAÇÃO:

2.1.1 - Quaisquer pessoas jurídicas, localizada em qualquer Unidade da Federação, sob a denominação de sociedades empresárias (sociedades em nome coletivo), Empresa Individual de Responsabilidade Limitada – EIRELI, e de sociedades simples - exceto sociedade cooperativa - devidamente cadastradas ou que atendam a todas as condições exigidas para cadastramento pelo Setor de Cadastro do Município de Tejuçuoca, até o terceiro dia anterior à data do recebimento das propostas, de acordo com o Art. 22, parágrafo 2º da Lei 8.666/93 e suas alterações posteriores e que satisfaçam a todas as condições deste edital, inclusive tendo seus objetivos sociais ou cadastramento compatíveis com o objeto da licitação.

2.1.2 - Firma individual ou sociedade comercial regularmente estabelecida neste país, que satisfaçam todas as condições deste Edital de TOMADA DE PREÇOS e demais especificações e normas, de acordo com os anexos, parte integrantes do presente.

R. Mamede Rodrigues Teixeira, 489 – Centro, Tejuçuoca/CE
CNPJ nº 23.489.834/0001-08 CGF nº 06.920.921-5
www.tejuçuoca.ce.gov.br



2.2 – NÃO PODERÃO PARTICIPAR DESTA LICITAÇÃO:

2.2.1 - Não poderão participar licitantes com sócios, cooperados, diretores ou representantes comuns que estejam figurando como administradores de ambas empresas.

2.2.1.1 - Se antes do início da abertura dos envelopes de preço for constatada a comunhão de sócios, diretores ou representantes, estando os mesmos como administradores de ambas empresas, entre licitantes participantes, somente uma delas poderá participar do certame.

2.2.1.2 - Se constatada a comunhão de sócios, diretores ou representantes, estando os mesmos como administradores de ambas empresas, entre licitantes participantes após a abertura dos envelopes de preço, os respectivos participantes serão automaticamente desclassificados do certame, independentemente do preço proposto.

2.2.2 - Consórcios de empresas, quaisquer que sejam suas formas de constituição;

2.2.3 - Empresas que estejam suspensas de participar de licitação realizada pelo Município de Tejuçuoca;

2.2.4 - Empresas que foram declaradas inidôneas para licitar ou contratar com a Administração Pública, enquanto perdurarem os motivos da punição;

2.2.5 - Empresas que tenham sócios ou responsáveis técnicos que sejam servidores ou membros do Município de Tejuçuoca;

2.2.6 - Empresas que se encontrem em situação de falência ou de recuperação judicial; de dissolução; de fusão, cisão ou incorporação, liquidação, ou em regime de consórcio, qualquer que seja sua forma de constituição;

2.2.7 - Cooperativas.

2.2.8 - A incompatibilidade dos objetos sociais da licitante com o objeto da licitação, implicando na impossibilidade de sua participação no certame.

2.2.9 – Empresas que estejam cadastradas positivamente no **CADASTRO NACIONAL DE EMPRESAS INIDÔNEAS E SUSPENSAS (CEIS)**;

2.3 – A caracterização das situações expostas no item 2.2, a partir da constatação pela Comissão, implicará na eliminação sumária do proponente do respectivo processo.

3 – DAS FASES DO PROCESSO LICITATÓRIO

3.1- O presente procedimento de licitação seguirá o seguinte trâmite em fases distintas:

3.1.1 - Análise dos documentos de representação dos prepostos dos licitantes;

3.1.2 - Recebimento de envelopes de “documentos de habilitação” e “propostas de preços”;

3.1.3 - Abertura dos envelopes contendo os Documentos de Habilitação;

3.1.4 - Resultado de julgamento dos Documentos de Habilitação;

3.1.5 - Fase de recursos da Fase de Habilitação;

3.1.6 - Abertura dos envelopes contendo as Propostas de Preços;

3.1.7 - Análise e Classificação das Propostas de Preços;

3.1.8 - Resultado de julgamento das Propostas de Preços;

3.1.9 - Apuração do menor preço e declaração de vencedor;

3.1.10 - Fase de recursos da Fase de Proposta de Preços;

4 – DAS CONDIÇÕES DE REPRESENTAÇÃO

4.1 - Cada proponente apresentar-se-á com apenas um representante que, devidamente munido de **DOCUMENTAÇÃO HÁBIL DE REPRESENTAÇÃO**, será o único admitido a intervir nas fases de procedimento

[Handwritten signatures and initials in blue ink]



PREFEITURA DE
TEJUÇUOCA
Um novo tempo pra todos



licitatório, respondendo assim, para todos os efeitos, por sua representada, devendo ainda, no ato da entrega dos envelopes exibir um documento de identificação (com foto) válido na forma da lei, expedido por órgão oficial.

4.1.1 - Por **DOCUMENTAÇÃO HÁBIL DE REPRESENTAÇÃO**, entende-se:

4.1.1.1 - Quando **NÃO** for **SÓCIO-ADMINISTRADOR OU REPRESENTANTE LEGAL**, deverá apresentar:

- a) Procuração pública ou particular para a presente licitação, constituindo o representante, que declare expressamente seus poderes para a devida outorga (**ANEXO**), **com firma reconhecida em cartório**;
- b) Ato constitutivo, estatuto ou contrato social **consolidado** em vigor, da empresa a ser representada;
- c) Documento oficial de identificação (com foto) válido na forma da lei;

4.1.1.2 - Quando for **SÓCIO-ADMINISTRADOR OU REPRESENTANTE LEGAL**, deverá apresentar:

- a) Ato constitutivo, estatuto ou contrato social **consolidado** em vigor;
- b) Documento oficial de identificação (com foto) válido na forma da lei;

4.1.2 - A não apresentação ou incorreção dos documentos de que trata o subitem anterior não implicará na inabilitação da licitante, mas impedirá o representante de se manifestar e responder pela mesma na sessão correspondente, ou até o momento que a referida comprovação puder ser verificada na fase seguinte, ou seja, na fase de habilitação.

4.1.3 - **Todos os documentos necessários à participação na presente fase deverão ser apresentados em original, cópia autenticada por cartório competente, publicação em Órgão Oficial ou autenticada pela Comissão Permanente de Licitação, mediante apresentação dos originais.**

4.1.4 - A qualquer momento o proponente poderá substituir o representante já nomeado para responder pela mesma, desde que seja atendido a todas as exigências citadas no item 4 desde edital.

4.2 - Os interessados em participar do presente processo licitatório, que não quiserem se fazer presente na sessão de recebimento dos documentos, bem como, não comprovem os poderes necessários a condições de representação, poderão protocolar os envelopes tratados nos itens 5 e 6 do edital, sendo:

- a) No protocolo do Setor de Licitações, junto a Comissão Permanente de Licitação, antes do início dos trabalhos da sessão, mediante apresentação de Documento oficial de identificação (com foto) válido do responsável pela entrega, bem como, assinatura de termo correspondente, ou;
- b) Junto a Comissão Permanente de Licitação, durante os trabalhos da sessão, mediante apresentação de Documento oficial de identificação (com foto) válido do responsável pela entrega, sendo constado tal ato na ata da sessão, ou;
- c) No Protocolo Geral da Prefeitura Municipal de Tejuçuoca, ou;
- d) Mediante remessa por via postal;

4.3 - O interessado em participar deverá conhecer todas as condições estipuladas no presente Edital para o cumprimento das obrigações do objeto da licitação e apresentação dos documentos exigidos. A participação na presente licitação implicará na total aceitação a todos os termos e integral sujeição à legislação aplicável, notadamente à Lei 8.666/93, alterada e consolidada.

4.4 - Na hipótese de não haver expediente na data designada para a realização do ato, este será realizado no primeiro dia útil subsequente, no mesmo local e hora.



4.5 - Este Edital e seus elementos constitutivos, poderá ser obtido na Comissão Permanente de Licitação da PMT, mediante Termo de Retirada nos horários de **08h as 12h00h** e/ou pelo site do Tribunal de Contas do Estado do Ceará – TCE, no endereço: <http://municipios.tce.ce.gov.br/licitacoes/>.

5 – DA FASE DE HABILITAÇÃO

5.1 - A fase de habilitação consiste na apresentação de documentos de forma a comprovar a regularidade da proponente, conforme regulamenta o Art. 27º da Lei 8.666/93.

5.2 - Para se habilitarem nesta licitação as licitantes deverão apresentar envelope fechado, tendo no frontispício os seguintes dizeres:

À COMISSÃO PERMANENTE DE LICITAÇÃO
PREFEITURA MUNICIPAL DE TEJUÇUOCA
TOMADA DE PREÇOS Nº 2022.08.16.01 - TP
- SJEL
ENVELOPE "A" - DOCUMENTOS DE HABILITAÇÃO PROPONENTE

5.3 - O envelope "A" deverá conter os documentos a seguir relacionados, todos perfeitamente legíveis, dentro de seus prazos e validade para o dia e horário indicados no Preâmbulo do edital.

5.4 – Os **DOCUMENTOS DE HABILITAÇÃO** consistiram de:

5.4.1 - CERTIFICADO DE REGISTRO CADASTRAL – CRC, expedido pelo Setor de Cadastro de Fornecedores, da Prefeitura Municipal de Tejuçuoca, dentro da sua validade.

5.4.2 - Relativa à HABILITAÇÃO JURÍDICA:

5.4.2.1 - REGISTRO COMERCIAL, no caso de empresário individual, no registro público de empresa mercantil da Junta Comercial; devendo, no caso da licitante ser a sucursal, filial ou agência, apresentar o registro da Junta onde opera com averbação no registro da Junta onde tem sede a matriz.

5.4.2.2 - ATO CONSTITUTIVO, ESTATUTO, CONTRATO SOCIAL CONSOLIDADO ou CONTRATO SOCIAL E TODOS OS ADITIVOS, em vigor devidamente registrado no registro público de empresa mercantil da Junta Comercial, em se tratando de sociedades empresárias e, no caso de sociedades por ações, acompanhado de documentos de eleição de seus administradores; devendo, no caso da licitante ser a sucursal, filial ou agência, apresentar o registro da Junta onde opera com averbação no registro da Junta onde tem sede a matriz.

5.4.2.3 - INSCRIÇÃO DO ATO CONSTITUTIVO, no caso de sociedades simples - no Cartório de Registro das Pessoas Jurídicas acompanhada de prova da diretoria em exercício; devendo, no caso da licitante ser a sucursal, filial ou agência, apresentar o registro no Cartório de Registro das Pessoas Jurídicas do Estado onde opera com averbação no Cartório onde tem sede a matriz.

5.4.2.4 - DECRETO DE AUTORIZAÇÃO, em se tratando de empresa ou sociedade estrangeira em funcionamento no País, e ATO DE REGISTRO DE AUTORIZAÇÃO PARA FUNCIONAMENTO expedido pelo órgão competente, quando a atividade assim o exigir.

[Handwritten signatures and initials in blue ink]



PREFEITURA DE
TEJUÇUOCA
Um novo tempo pra todos



5.4.2.5 - Ata da respectiva fundação, e o correspondente registro na Junta Comercial/Cartório, bem como o estatuto com a ata de Eleição da Diretoria, na forma do artigo 18 da Lei nº 5.764/71, em se tratando de sociedade de cooperativa.

5.4.2.6 - **Documentos oficial de identificação (com foto) válido na forma da lei e prova de Cadastro de Pessoas Físicas (CPF)** do(s) sócio(s) administradores;

5.4.3 - RELATIVA À REGULARIDADE FISCAL E TRABALHISTA:

5.4.3.1 - Prova de inscrição no Cadastro Nacional de Pessoas Jurídicas (CNPJ);

5.4.3.2 - Prova de inscrição no Cadastro de Contribuintes estadual ou Municipal, se houver, relativo ao domicílio ou sede do licitante, pertinente ao seu ramo de atividade e compatível com o objeto contratual;

5.4.3.3 - Prova de regularidade para com a Fazenda Federal, inclusive quanto às contribuições previdenciárias;

5.4.3.4 - Prova de regularidade para com a Fazenda Estadual;

5.4.3.5 - Prova de regularidade para com a Fazenda Municipal do domicílio ou sede do licitante;

5.4.3.6 - Prova de regularidade relativa ao Fundo de Garantia por Tempo de Serviço (FGTS), demonstrando situação regular no cumprimento dos encargos sociais instituídos por lei.

5.4.3.7 - Prova de inexistência de débitos inadimplidos perante a Justiça do Trabalho, mediante a apresentação de certidão negativa, nos termos do Título VII-A da Consolidação das Leis do Trabalho, aprovada pelo Decreto-Lei nº 5.452, de 1º de maio de 1943).

5.4.3.8 - As **Microempresas (ME)** e **Empresas de Pequeno Porte (EPP)** deverão apresentar toda a documentação exigida para efeito de comprovação de **REGULARIDADE FISCAL E TRABALHISTA**, mesmo que esta apresente alguma restrição;

5.4.3.9 - Havendo alguma restrição na comprovação da regularidade fiscal e trabalhista, será assegurado o prazo de 05 (cinco) dias úteis, cujo termo inicial corresponderá ao momento em que o proponente for declarado o vencedor do certame, prorrogável por igual período, a critério da administração pública, para a regularização da documentação, pagamento ou parcelamento do débito e emissão de eventuais certidões negativas ou positivas com efeito de certidão negativa;

5.4.3.10 - A não-regularização da documentação, no prazo estabelecido, implicará decadência do direito à contratação, sem prejuízo das sanções previstas no art. 81, da Lei no 8.666/93, sendo facultado a convocação dos licitantes remanescentes, na ordem de classificação, ou a revogação da licitação, conforme o caso.

5.4.4 - RELATIVA À QUALIFICAÇÃO ECONÔMICO-FINANCEIRA:

5.4.4.1 - Balanço patrimonial e demonstrações contábeis do último exercício social, já exigível e apresentado na forma da lei, que comprovem a boa situação financeira da empresa - vedada a sua substituição por balancetes ou balanços provisórios - podendo ser atualizados por índices oficiais quando encerrados há mais de 03 (três) meses da data de apresentação da proposta, devidamente assinados por contabilista registrado no CRC, bem como por sócio, gerente ou diretor, registrado no Órgão competente.

5.4.4.2 - Certidão Negativa de Falência / Recuperação Judicial, expedida pelo distribuidor da sede do Licitante.

5.4.4.3 - As empresas enquadradas como MICROEMPRESAS (ME) e EMPRESAS DE PEQUENO PORTE (EPP), conforme incisos I e II do Artigo 3º da Lei Complementar nº 123, de 14 de dezembro de 2006, e que pretenderem usufruírem de seus benefícios nesta licitação do regime diferenciado e favorecido previsto naquela lei, deverão apresentar junto aos Documentos de Habilitação a Certidão Simplificada emitida pela Junta Comercial, nos termos do art. 8º da IN 103/2007 do DNRC – Departamento Nacional de Registro no Comércio.

5.4.4.4 - As empresas enquadradas no regime diferenciado e favorecido das MICROEMPRESAS (ME) e EMPRESAS DE PEQUENO PORTE (EPP) que não apresentarem a certidão prevista no subitem anterior



poderão participar normalmente do certame, porém, em igualdade de condições com as empresas não enquadradas neste regime.

5.4.4.5 - Garantia de proposta na forma estabelecida no item 6.4 deste Edital.

5.4.5 - RELATIVA À QUALIFICAÇÃO TÉCNICA:

5.4.5.1 - Prova de Registro de Pessoa Jurídica junto ao conselho profissional competente (Conselho Regional de Engenharia e Agronomia – CREA ou Conselho de Arquitetura e Urbanismo – CAU ou outro que possua resolução/legislação que comprove atribuição para fiscalizar os serviços objeto da licitação), em que conste no quadro de responsável técnico pelo menos um profissional de nível superior habilitado para atuar nos serviços objeto da licitação.

5.4.5.2 – No momento da contratação, a licitante vencedora, caso possua sede em outro Estado, deverá apresentar o registro ou inscrição na entidade profissional competente com o visto/averbação da regional do conselho no Estado do Ceará.

5.4.6.1 - Apresentar certidão (ões) ou atestado(s) fornecido(s) por pessoa(s) jurídica(s) de direito público ou privado, em que figurem o nome da empresa na condição de “contratada”, demonstrando que a empresa executou ou esteja executando diretamente serviços compatíveis em características semelhantes ao objeto licitado.

5.4.6.2 – Declaração com a indicação do pessoal técnico adequado e disponível para a realização do objeto da licitação, bem como a qualificação curricular de cada um dos membros da equipe técnica que se responsabilizará pelos trabalhos, este documento deverá ser assinado por sócio administrador ou por representante legal da empresa.

5.4.6.3 - O(s) profissional(is) responsável(is) técnico(s) indicado(s), cujo(s) nome(s) constar(em) na Certidão de Registro de Pessoa Jurídica da licitante junto ao conselho profissional competente, deverá(ão) ser o(s) detentore(s) do atestado **E/OU** certidão de capacidade técnica;

5.4.6.4 - O licitante deverá juntar declaração expressa assinada pelo(s) Responsável(is) Técnico(s), detentor(es) do(s) atestado(s) **E/OU** certidão(ões) de capacidade técnica, informando que o(s) mesmo(s) concorda(m) com a inclusão de seu(s) nome(s) na participação permanente dos serviços na condição de profissional(is) responsável(is) técnico(s).

5.4.7 - RELATIVA À CAPACITAÇÃO TÉCNICO-PROFISSIONAL:

5.4.7.1 - Apresentar comprovação da PROPONENTE **possuir em seu quadro permanente**, na data prevista para entrega dos documentos, profissionais de nível superior habilitado para atuar nos serviços objeto da licitação, devidamente reconhecido pela entidade profissional competente, detentor de no mínimo de 01 (um) atestado ou certidão de responsabilidade técnica emitido por pessoa jurídica de direito público ou privado, acompanhado do respectivo acervo expedido pela entidade profissional competente, que comprove(m) ter os profissionais, realizado obras/serviços de características técnicas similares as do objeto ora licitado.

5.4.7.2 - Entende-se, para fins deste edital, como pertencente ao quadro permanente: sócio, diretor, responsável técnico ou prestador de serviços.

5.4.7.3 - A comprovação de vinculação ao quadro permanente da licitante será feita:

a) Para sócio, mediante a apresentação do ato constitutivo, estatuto, contrato social consolidado ou contrato social e todos os aditivos, devidamente registrado junto ao órgão competente;

b) Para diretor, mediante a apresentação da ata de eleição e posse da atual diretoria, devidamente registrada junto ao órgão competente;



c) Se o responsável técnico não for sócio e/ou diretor da empresa, a comprovação se dará mediante a apresentação da cópia da Carteira de Trabalho e Previdência Social (CTPS) - devidamente assinada;

d) Contratos de prestação de serviços.

5.4.7.4 - Com base no artigo 43, § 3º, da Lei nº 8.666/93, a Prefeitura de Tejuçuoca, se reserva o direito de consultar o CNIS (Cadastro Nacional de Informações Sociais), para comprovar o vínculo empregatício do(s) responsável(is) técnico(s) detentor(es) dos atestados com o licitante.

5.4.7.5 - No caso de duas ou mais licitantes apresentarem atestados de um mesmo profissional como responsável técnico, como comprovação de qualificação técnica, ambas serão inabilitadas.

5.4.8 - Relativo à VISTA TÉCNICA:

5.4.8.1 – Declaração emitida pelo responsável legal da empresa de que o licitante tem pleno conhecimento das condições necessárias para a execução dos serviços, inclusive quanto ao local, características e grau de complexidade existentes na área, bem como, das peculiaridades que possam implicar direta ou indiretamente na execução do objeto.

5.4.8.2 – Caso haja interesse por parte do licitante de realizar visita técnica no local onde serão realizados os serviços, a fim de tomar conhecimento das condições e peculiaridades, a mesma deverá ser previamente agendada, devendo os interessados marcar o dia pelo telefone (085) 9. 9959-4266 (falar com Ignácio - Engenheiro) e somente serão válidas se realizada pelo(s) profissional(is) ou responsável(is) técnico(s) da empresa;

5.4.8.3 – Havendo visita técnica, será emitido Atestado de visita técnica, firmado pelo Secretário de EDUCAÇÃO e/ou Engenheiro da Prefeitura do Município de Tejuçuoca, de que a proponente, através do seu responsável, visitou o local onde serão executados os serviços, tomando pleno conhecimento dos projetos, das condições e da natureza do trabalho.

5.4.8.4 – O responsável por mais de uma empresa deverá indicar qual empresa está representando. Não será emitido atestado de visita em nome do mesmo responsável para mais de uma empresa.

5.4.8.5 - O ATESTADO DE VISITA SOMENTE SERÁ FORNECIDO AO RESPONSÁVEL DA EMPRESA.

5.4.9 -Relativo aos DEMAIS DOCUMENTOS DE HABILITAÇÃO:

5.4.9.1 – Declaração de que, em cumprimento ao estabelecido na Lei nº 9.854, de 27/10/1999, publicada no DOU de 28/10/1999, e ao inciso XXXIII, do artigo 7º, da Constituição Federal, não emprega menores de 18 (dezoito) anos em trabalho noturno, perigoso ou insalubre, nem emprega menores de 16 (dezesesseis) anos em trabalho algum, salvo na condição de aprendiz, a partir de 14 (quatorze) anos, conforme modelo **(ANEXO III, ITEM 02)** constante dos Anexos deste edital;

5.4.9.2 - Declaração expressa de integral concordância com os termos deste edital e seus anexos, conforme modelo **(ANEXO III, ITEM 02)** constante dos Anexos deste edital;

5.4.9.3 - Declaração, sob as penalidades cabíveis, de inexistência de fato superveniente impeditivo da habilitação, ficando ciente da obrigatoriedade de declarar ocorrências posteriores, (art.32, §2º, da Lei n.º 8.666/93), conforme modelo **(ANEXO III, ITEM 02)** constante dos Anexos deste edital;

5.4.9.4 – Declaração de que a licitante tem ciência sobre a forma de comunicação dos atos do processo.



PREFEITURA DE
TEJUÇUOCA

Um novo tempo pra todos



5.4.9.5 – No caso de licitantes devidamente cadastrados na Prefeitura de Tejuçuoca, a documentação mencionada no item 5.4.2 e os subitens 5.4.3.1 ao 5.4.3.7, 5.4.4.1, 5.4.4.2 e 5.4.9.1 deste Edital poderá ser substituída pela apresentação do Certificado de Registro Cadastral (CRC) junto à Prefeitura Municipal de Tejuçuoca, assegurado, neste caso, aos demais licitantes, o direito de acesso aos dados nele constantes, o qual deverá ser entregue acompanhado de todos os demais documentos tratados neste edital na qual não haja a possibilidade de substituição, tratada anteriormente, cuja autenticidade e prazo de validade serão analisados pela Presidente;

5.4.9.6 - A documentação constante do Cadastro de Fornecedoros da Prefeitura Municipal de Tejuçuoca deverá também se encontrar dentro do prazo de validade e atender ao disposto neste edital.

5.4.10 - Todos os documentos necessários à participação na presente fase deverão ser apresentados em original, cópia autenticada por cartório competente, publicação em Órgão Oficial ou autenticada pela Comissão Permanente de Licitação mediante apresentação dos originais.

5.4.11 - Cada face de documento reproduzida deverá corresponder a uma autenticação, ainda que diversas reproduções sejam feitas na mesma folha, todos perfeitamente legíveis.

5.4.12 - Caso na autenticação conste expressamente que a mesma se refere ao verso e ao anverso do documento, a exigência referente à autenticação de todas as faces do documento fica sem validade.

5.4.13 - Não serão aceitos documentos apresentados por meio de fitas, discos magnéticos, filmes ou cópias em fac-símile, mesmo autenticadas, admitindo-se fotos, gravuras, desenhos, gráficos ou catálogos apenas como forma de ilustração das propostas de preço.

5.4.14 - Os documentos necessários à participação na presente licitação, compreendendo os documentos referentes à habilitação, à proposta de preço e seus anexos, deverão ser apresentados no idioma oficial do Brasil.

5.4.15 - As proponentes ficam obrigadas ainda, a cumprirem além das exigências editalícias, as leis especiais às quais se enquadram e se amparam.

5.4.16 - Quaisquer documentos necessários à participação no presente certame licitatório, apresentados em língua estrangeira, deverão ser autenticados pelos respectivos consulados e traduzidos para o idioma oficial do Brasil, por tradutor juramentado.

5.4.17 - Caso o documento apresentado seja expedido por instituição que regulamente a disponibilização do documento pela Internet, a Comissão Permanente de Licitação verificará a autenticidade do mesmo através de consulta eletrônica.

5.4.18 - Caso o documento apresentado seja expedido por instituição pública que esteja com seu funcionamento paralisado no dia de recebimento dos envelopes, a licitante deverá, sob pena de ser inabilitada, apresentar o referido documento constando o termo final de seu período de validade coincidindo com o período da paralisação e deverá, quando do término da paralisação, sob pena de ser inabilitada supervenientemente, levar o documento à Comissão Permanente de Licitação nas condições de autenticação exigidas por este edital.



PREFEITURA DE
TEJUÇUOCA
Um novo tempo pra todos



para que seja apensado ao processo de licitação. Caso o processo já tenha sido enviado ao órgão de origem da licitação, deverá a licitante levá-lo a esta instituição para que o mesmo se proceda.

5.4.19 - As certidões exigidas (para aquelas cuja validade possa expirar), quando não contiverem prazo de validade expressamente determinado, não poderão ter suas datas de expedição superiores a 60 (sessenta) dias anteriores a data de abertura da presente licitação ou então apresentar declaração ou regulamentação do órgão emissor que disponha sobre a sua validade para o documento em questão.

5.4.20 - Os licitantes que apresentaram documentos de habilitação em desacordo com as descrições anteriores, defeituosos quanto ao seu conteúdo e forma e ilegíveis serão **INABILITADOS**, sendo eliminados, não podendo participar da fase subsequente do processo licitatório.

5.4.21 - Somente serão aceitos os documentos acondicionados no envelope "A", não sendo admitido posteriormente o recebimento de qualquer outro documento, nem permitido à licitante fazer qualquer adendo em documento entregue à Comissão Permanente de Licitação.

5.4.21.1 - Fica ressalvada a situação anterior, quando da necessidade de realização de diligência para apresentação de documentos que melhor instruem os documentos de habilitação do licitante;

5.4.22 - A Comissão poderá, também, solicitar original de documento já autenticado, para fim de verificação, sendo a empresa obrigada apresentá-lo no prazo máximo de 48 (quarenta e oito) horas contados a partir da solicitação, sob pena de, não o fazendo, ser inabilitada.

5.4.23 - A solicitação feita durante a sessão de habilitação deverá ser registrada em Ata.

6 – DA FASE DE PROPOSTAS DE PREÇOS E DA GARANTIA DA PROPOSTA DE PREÇOS

6.1 - A licitante deverá entregar à Comissão, juntamente dos envelopes contendo os Documentos de Habilitação, até a hora e dia previstos neste Edital, as **PROPOSTAS DE PREÇOS** devendo ser confeccionada no mínimo em **01 (uma) via e opcionalmente em arquivo digital, formato.xls ou .doc**, em envelope fechado e opaco, rubricado no fecho, contendo na parte externa os seguintes dizeres:

À COMISSÃO PERMANENTE DE
LICITAÇÃO
PREFEITURA MUNICIPAL DE TEJUÇUOCA
TOMADA DE PREÇOS Nº 2022.08.16.01 - TP
- SJEL
ENVELOPE "B" – PROPOSTAS DE
PREÇOS
PROPONENTE

6.2 - As **PROPOSTAS DE PREÇOS**, serão composta pelo conjunto, sendo a **Proposta Comercial, Orçamento(s) Detalhado(s), Cronograma Físico-Financeiro**, devendo ambos, ser confeccionadas a máquina, impressão, ou a letra de fôrma, em papel timbrado, sem emendas, rasuras ou entrelinhas, datadas,



PREFEITURA DE
TEJUÇUOCA
Um novo tempo pra todos



perfeitamente legíveis, assinadas e com identificação do(s) responsável(is) legais da Empresa e Engenheiro, rubricadas todas as vias.

6.2.1 - Na PROPOSTA COMERCIAL deverá constar os seguintes dados:

- a) Serviços a serem executados, iguais ao objeto desta licitação;
- b) Preço Global por quanto a licitante se compromete os serviços objeto desta Licitação, expresso em reais em algarismo e por extenso;
- c) Prazo de validade da Proposta, que será de, no mínimo, **60 (SESSENTA) DIAS**;
- d) Prazo de execução dos serviços que será de **90 (NOVENTA) DIAS**, contados a partir da emissão da primeira ordem de serviço;

6.2.2 - ORÇAMENTO(S) DETALHADO(S), contendo de cada item a especificação do Grupo/Subgrupo/Serviço, a quantidade, a unidade, o preço unitário e o preço total, em algarismo, e o preço Global do orçamento, assinado pelo responsável da Empresa e Engenheiro responsável, contendo ainda:

- a) Planilha de preços unitários que deram margem aos resultados apresentados na proposta, com duas casas decimais, sem erros de arredondamentos;
- b) Planilha de Composição de Preços Unitários, para cada serviço constante do orçamento apresentado, contendo todos os insumos e coeficientes de produtividade necessários à execução de cada serviço, quais sejam equipamentos, mão-de-obra, totalização de encargos sociais, insumos, transportes, BDI, totalização de impostos e taxas, e quaisquer outros necessários à execução dos serviços;
- c) Planilha analítica de encargos sociais;
- d) Planilha analítica de impostos e taxas;
- e) Composição analítica da taxa de B.D.I. (Benefícios e Despesas Indiretas), de acordo com recomendações do TCU – Tribunal de Contas da União;

6.2.2.1 - No caso de erro na coluna UNIDADE, a Comissão considerará como correta a Unidade expressa no Orçamento da Prefeitura Municipal de Tejuçuoca para o item.

6.2.3 - CRONOGRAMA FÍSICO FINANCEIRO.

6.2.3.1 - Os valores contidos nos orçamentos serão considerados em moeda corrente nacional (REAL) mesmo que não contenham o símbolo da moeda (R\$).

6.2.3.2 - Os preços constantes do orçamento da licitante deverão conter apenas duas casas decimais após a vírgula, cabendo ao licitante proceder ao arredondamento ou desprezar os números após as duas casas decimais dos centavos.

6.3 - Serão **DECLASSIFICADAS** as propostas que:

- 6.3.1 - Apresentarem preços superiores ao limite estabelecido ou manifestadamente inexequíveis;
- 6.3.2 - Apresentarem preços inferiores a 70% (setenta por cento) do menor dos seguintes valores a saber:
 - a) Média aritmética dos valores das propostas superiores a 50% (cinquenta por cento) do valor orçado pela Administração, ou
 - b) Valor orçado pela Administração.
- 6.3.3 - Condições ilegais, omissões, erros e divergência ou conflito com as exigências deste Edital.
- 6.3.4 - Proposta em função da oferta de outro competidor na licitação.
- 6.3.5 - Preço unitário inexistente, simbólico ou irrisório, havido assim como aquele incompatível com os preços praticados no mercado, conforme a Lei nº 8.666/93 e suas alterações.



- 6.3.6 - Preço unitário e/ou global excessivo, assim entendido como aquele superior ao orçado pela PMT, estabelecido no Projeto Básico/Termo de Referência e Projeto Básico de Engenharia.
- 6.3.7 - Preços unitários e/ou globais inexequíveis na forma do Art. 48 da Lei das Licitações.
- 6.3.8 - Quantitativos divergentes dos constantes na Planilha de preços estimados.
- 6.3.9 - Propostas que não atendam ao item 6 do edital.

DA GARANTIA DA PROPOSTA DE PREÇOS

6.4 - Será exigido do(s) licitante(s), junto com os demais documentos exigidos no item 5, e seus subitens do Edital, a apresentação de prova de garantia de sua respectiva proposta, no montante de R\$ 1.411,64 (Um mil e quatrocentos e onze reais e sessenta e quatro centavos), correspondente a 1% (um por cento) do valor estimado da licitação, nos termos do artigo 31, inciso III, da Lei n.º 8.666/93.

6.5 - A licitante poderá optar por uma das seguintes modalidades de garantia:

- a) caução em dinheiro ou títulos da dívida pública;
- b) seguro-garantia;
- c) fiança bancária.

6.5.1 - Optando por caução em dinheiro, o original ou cópia autenticada, devidamente pago e autenticado, do comprovante de Documento de Arrecadação Municipal – DAM, a ser recolhido junto à Unidade Arrecadadora/Tesouraria, em nome da Prefeitura Municipal de Tejuçuoca, sito no Rua Mamede Rodrigues Teixeira, 489, Centro, CEP 62.610-000, Tejuçuoca, Ceará.

6.5.2 - Caso a modalidade de garantia recair em títulos da dívida pública, devendo os mesmos virem acompanhados, obrigatoriamente, de documento emitido pela SECRETARIA DO TESOUREIRO NACIONAL, o qual está atestará a sua validade, exequibilidade e avaliação de resgate atual, e das seguintes comprovações:

- a) Origem/aquisição mediante documento respectivo e lançamento contábil por meio de registro no balanço patrimonial da licitante;
- b) Apresentar documento, emitido por entidade ou organismo oficial, dotado de fé pública, demonstrando a correção atualizada monetariamente do título (realizada até seis meses anteriores a data marcada para apresentação da dita garantia), conforme parâmetros definidos pelo Ministério da Fazenda;
- c) Serão aceitos apenas e tão somente títulos com vencimentos passíveis de resgate incontestável sob nenhum aspecto, até a data correspondente ao prazo de validade da proposta de preços.
- d) Presumem-se como autênticos os títulos oferecidos pela licitante, reservando-se a Prefeitura Municipal de Tejuçuoca o direito de averiguar a sua autenticidade. Em se constatando indícios de fraude, se obriga a oferecer denúncia ao Ministério Público.
- e) Origem/aquisição mediante documento respectivo e lançamento contábil por meio de registro no balanço patrimonial da licitante.

6.5.3 - Caso a modalidade de garantia escolhida seja a fiança bancária, o licitante entregará o documento no original ou cópia autenticada, fornecido pela instituição que a concede, do qual deverá obrigatoriamente, constar:

6.5.3.1 - Beneficiário: Prefeitura Municipal de Tejuçuoca.

6.5.3.2 - Objeto: Garantia da participação na TOMADA DE PREÇOS Nº 2022.08.16.01 - TP - SJEL

6.5.3.3 - Valor: 1% (um por cento) do valor estimado da licitação.

6.5.3.4 - Prazo de validade: mínimo de 120 (cento e vinte) dias.



PREFEITURA DE
TEJUÇUOCA
Um novo tempo pra todos



6.5.4. Caso a modalidade de garantia seja seguro-garantia, o licitante deverá fazer a comprovação da apólice ou de documento hábil expedido pela seguradora, cuja vigência será de, no mínimo, 120 (cento e vinte) dias contados a partir da data do recebimento dos envelopes.

6.5 - A garantia de manutenção de proposta será liberada até 5 (cinco) dias úteis após esgotada as fases de habilitação (Documentos de Habilitação) ou de classificação (Propostas Comerciais), para as empresas inabilitadas ou desclassificadas, exceto para a vencedora da licitação, que será liberada no mesmo prazo, após a data de assinatura dos possíveis contratos.

6.6 - Para efeito da devolução de que trata o subitem anterior, a garantia prestada pela LICITANTE, quando em dinheiro, será atualizada monetariamente, por meio da aplicação da Caderneta de Poupança, calculada "pro rata die".

6.7 - A garantia da proposta poderá ser executada;

a) se o licitante retirar sua proposta comercial durante o prazo de validade da mesma;

b) se o licitante não firmar o contrato.

7 – DOS PROCEDIMENTOS

7.1 - A Presidente da Comissão Permanente de Licitação fará a verificação da(s) licitante(s) que protocolaram os documentos de habilitação, conforme item 4.2 deste edital, bem como, realizará a representação dos representantes presentes à sessão, e a seguir, colocará os documentos de representação para rubricas e informará a todos os presentes, a relação das empresas que acudiram a participação do processo.

7.2 - Os Documentos de representação e os envelopes "A" – Documentos de Habilitação e "B" – Proposta de Preços, todos fechados, serão recebidos pela Comissão no dia, hora e local definidos no preâmbulo deste Edital.

7.2.1 - Após o(a) Presidente(a) da Comissão receber os Documentos de representação e Envelopes "A" e "B" e declarar encerrado o prazo de recebimento dos Documentos de representação e Envelopes, nenhum outro será recebido e nem serão aceitos outros documentos que não os existentes nos referidos envelopes.

7.3 - Após o Presidente da Comissão receber os Documentos de representação e Envelopes "A" e "B" e declarar encerrado o prazo de recebimento dos Documentos de representação e Envelopes, nenhum outro será recebido e nem serão aceitos outros documentos que não os existentes nos referidos envelopes.

7.4- Em seguida, os licitantes rubricarão os envelopes contendo as Propostas de Preços – "B", ficando a comissão em posse dos mesmos até a abertura e julgamento respectivo.

7.5 - Posteriormente, serão abertos os envelopes contendo os documentos exigidos para fins de habilitação. A Comissão examinará os aspectos relacionados com a suficiência, a formalidade, a idoneidade e a validade dos documentos, além de conferir se as cópias porventura apresentadas estão devidamente autenticadas pelo Cartório competente ou se são idênticas aos documentos originais, nas quais deverão ser apresentados.

7.5.1 - Será inabilitada a licitante que deixar de apresentar qualquer um dos documentos exigidos no envelope "A", ou apresentá-los em desacordo com as exigências do presente Edital.



PREFEITURA DE
TEJUÇUOCA
Um novo tempo pra todos



7.6 - Os documentos de habilitação serão rubricados pelos membros da Comissão e licitantes interessados como representantes das proponentes, que examinarão e rubricarão todas as folhas dos Documentos de Habilitação, em seguida, postos à disposição dos prepostos das licitantes para que os examinem e os rubriquem.

7.7 - A Comissão examinará possíveis apontamentos feitos por prepostos das licitantes, manifestando-se sobre o seu acatamento ou não.

7.8 - Se presentes os prepostos das licitantes à sessão, o(a) Presidente(a) da Comissão fará diretamente a intimação dos atos relacionados com a habilitação e inabilitação das licitantes, fundamentando a sua decisão registrando os fatos em ata. Caberá aos prepostos das licitantes declararem intenção de interpor recurso, a fim de que conste em ata e seja aberto o prazo recursal. Os autos do processo estarão com vista franqueada ao interessado na presença da Comissão.

7.8.1 – Poderá haver a requisição de cópia dos autos, desde que seja feito por requerimento escrito.

7.8.2 -Caso não estejam presentes à sessão os prepostos das licitantes, a intimação dos atos referidos no item anterior será feita através do meio de publicação Oficial do Município, iniciando-se no dia útil seguinte à publicação o prazo de 05 (cinco) dias úteis previsto em lei para a entrega à Comissão das razões e contrarrazões de recursos a serem interpostos pelos recorrentes, bem como, publicidade aos atos do processo. O Procedimento ficará em suspenso.

7.9 - Decorridos os prazos e proferida a decisão sobre os recursos interpostos, a Comissão marcará a data e horário em que dará prosseguimento ao procedimento licitatório, cuja comunicação às licitantes será feita com a antecedência mínima de 24 (vinte e quatro) horas da data marcada, através do meio de publicação Oficial do Município, de forma a dar publicidade aos atos do processo.

7.10 - Inexistindo recurso, ou depois de proferida a decisão sobre recurso interposto, a Comissão dará prosseguimento ao procedimento licitatório.

7.11 -Na ausência de qualquer preposto de licitante, a Comissão manterá em seu poder o referido envelope, que deverá ser retirado pela licitante no prazo de 30 (trinta) dias contados da data referida no aviso que marca a data da sessão de prosseguimento do procedimento licitatório.

7.12 -Será feita, em seguida, a abertura do Envelope "B". A Comissão conferirá se foram entregues no referido envelope a Proposta, Orçamento, Cronograma Físico-Financeiro e demais documentos solicitados no item 6 deste edital.

7.13 -Em seguida, a Comissão iniciará o JULGAMENTO. Inicialmente, serão examinados os aspectos formais da Proposta. O não atendimento a pelo menos uma das exigências deste Edital será motivo de DESCLASSIFICAÇÃO da proposta.

7.14 -A Comissão fará, então, o ordenamento das propostas das demais licitantes não desclassificadas pela ordem crescente dos preços nelas apresentados;

7.15 -A Comissão examinará, da licitante cuja proposta está em primeiro, segundo e terceiro lugar, o Orçamento. Não sendo encontrados erros a Comissão declarará a licitante classificada em primeiro lugar como vencedora desta licitação.



7.16 - Caso seja encontrado erro ou erros a Comissão promoverá desclassificação da proposta e fará a mesma verificação com relação à proposta da licitante que apresentou o segundo **MENOR PREÇO GLOBAL** e assim sucessivamente, observada a ordem crescente dos valores das propostas de preços, até que uma mesma empresa tenha sua Proposta de Preços e o Orçamento da conformidade com todos os requisitos do Edital.

7.17 - A Comissão não considerará como erro as diferenças por ventura existentes nos centavos, decorrentes de operações aritméticas, desde que o somatório das diferenças nos centavos não ultrapasse o valor em real correspondente a 0,1 (zero vírgula um por cento) do valor global do orçamento da licitante.

7.18 - Caso duas ou mais licitantes que não tenham sido desclassificadas apresentem suas propostas com preços iguais, a Comissão fará sorteio para classificá-las, e adotará os procedimentos previstos neste capítulo.

7.19 - Caso a proponente com proposta de preços classificada em 1º (primeiro) lugar, não seja **Microempresa (ME)** ou **Empresa de Pequeno Porte (EPP)**, a Comissão procederá de acordo com os subitens a seguir:

7.19.1 - Fica assegurado, como critério de desempate o exercício do direito de preferência para a **Microempresa (ME)** ou **Empresa de Pequeno Porte (EPP)**, devendo a licitante estar presente para poder exercer mencionado direito à sessão pública de divulgação do julgamento da análise das propostas de preços.

7.19.1.1 - Caso haja suspensão da sessão na data inicialmente estabelecida, a Comissão marcará previamente nova data de prosseguimento, ficando à cargo do licitante a obrigatoriedade de comparecimento para o uso deste benefício.

7.19.2 - Entende-se por empate aquelas situações em que as propostas apresentadas pelas **Microempresas (ME)** ou **Empresas de Pequeno Porte (EPP)** sejam iguais ou até 10% (dez por cento) superiores à proposta mais bem classificada, depois de ordenadas as propostas de preços em ordem crescente dos preços ofertados.

7.19.3 - Para efeito do disposto no subitem 7.19.1., ocorrendo empate, a Comissão procederá da seguinte forma:

a) A Microempresa - ME ou Empresa de Pequeno Porte – EPP mais bem classificada poderá apresentar proposta de preço inferior àquela considerada vencedora do certame, situação em que será classificada em primeiro lugar e conseqüentemente declarada vencedora do certame.

b) Não ocorrendo à contratação da microempresa ou empresa de pequeno porte, na forma da alínea anterior, serão convocadas as remanescentes que porventura se enquadrem na hipótese do subitem 7.19.2, na ordem classificatória, para o exercício do mesmo direito.

c) Verificada a aceitabilidade da proposta, a licitante ME ou EPP vencedora deverá apresentar a proposta devidamente adequada no prazo máximo e improrrogável de até 48 horas.

7.19.4 - No caso de equivalência dos valores apresentados pelas **Microempresas (ME)** ou **Empresas de Pequeno Porte (EPP)** que se encontrem no intervalo estabelecido no subitem 7.19.2, será realizado sorteio entre elas para que se identifique aquela que primeiro poderá apresentar nova de preços, que deverá ser registrada em ata.

7.19.5 - Na hipótese de não contratação nos termos previstos no subitem acima, o objeto licitado será adjudicado em favor da proposta originalmente vencedora do certame.

7.19.6. Ocorrendo à situação prevista no subitem 7.19.3, a **Microempresa (ME)** ou **Empresa de Pequeno Porte (EPP)** mais bem classificada deverá apresentar nova proposta de preços. Todos os atos deverão constar da ata dos trabalhos.



- 7.19.6.1 - Caso o representante da proponente que esteja enquadrada na situação do item 7.19.2 esteja presente na referida sessão, o mesmo deverá ofertar a nova oferta no momento da sessão.
- 7.19.6.2 - Caso o licitante não esteja presente na sessão, fica precluso o mencionado direito, não podendo-o mais ser ofertado posteriormente.
- 7.19.7 - A Comissão, após os procedimentos previstos nos itens anteriores deste capítulo, suspenderá a sessão a fim de que seja lavrada Ata a ser assinada pelos membros da Comissão e pelos prepostos dos licitantes que participam da licitação.
- 7.19.8 - Se presentes os prepostos das licitantes à sessão, o(a) Presidente(a) da Comissão fará diretamente a intimação dos atos relacionados com o julgamento das propostas, fundamentando a sua decisão e registrando os atos em ata. Caberá aos prepostos das licitantes se manifestarem sobre a intenção de interpor ou não recurso, a fim de que conste em ata e seja aberto o prazo recursal. Os autos do processo estarão com vista franqueada ao interessado ou interessados na presença da Comissão.
- 7.19.9 - Caso não estejam presentes à sessão os prepostos das licitantes, a intimação dos atos referidos no item anterior será feita através da Imprensa Oficial do Município, iniciando-se no dia útil seguinte à publicação o prazo de 05 (cinco) dias úteis previsto em lei para a entrega a Comissão das razões de recursos a serem interpostos pelos recorrentes, bem como, publicidade aos atos do processo. O Procedimento ficará em suspenso.
- 7.19.10 - As dúvidas que surgirem durante as reuniões serão esclarecidas pelo(a) Presidente(a) da Comissão, na presença dos prepostos das licitantes.
- 7.19.11 - À Comissão é assegurado o direito de suspender qualquer sessão e marcar seu reinício para outra ocasião, fazendo constar esta decisão da Ata dos trabalhos. No caso, os envelopes ainda não abertos deverão ser rubricados pelos membros e pelos licitantes interessados.
- 7.19.12 - A Comissão poderá, para analisar os Documentos de Habilitação, as Propostas e os Orçamentos, solicitar pareceres técnicos e suspender a sessão para realizar diligências a fim de obter melhores subsídios para as suas decisões.
- 7.19.13 - Todos os documentos ficarão sob a guarda da Comissão Permanente de Licitação, até a conclusão do procedimento.
- 7.19.14 - No caso de decretação de feriado que coincida com a data designada para entrega dos envelopes "A" e "B" e suas aberturas, esta licitação se realizará no primeiro dia útil subsequente, na mesma hora e mesmo local, podendo, no entanto, a Comissão definir outra data, horário e até local, fazendo a publicação e divulgação na mesma forma do início.
- 7.19.15 - A Comissão não considerará qualquer oferta de vantagens não prevista neste Edital, nem preço ou vantagem baseada nas propostas das demais licitantes.
- 7.19.16 - Ocorrendo discrepância entre qualquer preço numérico ou por extenso, prevalecerá este último.
- 7.19.17 - Quando todas as licitantes forem inabilitadas ou todas as propostas forem desclassificadas, em não havendo intenção de interposição de recurso por parte de licitante, a Comissão poderá fixar às licitantes, prazo de 08 (oito) dias úteis para a apresentação de nova documentação ou de outras propostas.
- 7.19.18 - Abertos os envelopes contendo as Propostas, após concluída a fase de habilitação, não cabe desclassificar a proposta por motivo relacionado com a habilitação, salvo em razão de fato superveniente ou só conhecido após o julgamento.
- 7.19.19 - Ficarà a cargo da Presidente a definição do momento da devolução dos envelopes "A" e "B" que por ventura não tenham sido abertos no decorrer do processo.

8 - DA ADJUDICAÇÃO E HOMOLOGAÇÃO

[Handwritten signature and initials]



8.1 - A Comissão emitirá relatório contendo o julgamento e resultado deste Edital, com classificação das licitantes, que estará assinado pelos membros que dela participaram.

8.2 - A Adjudicação desta licitação será feita pela Presidente da Comissão Permanente de Licitação e a Homologação da licitação em favor da licitante cuja proposta de preços seja classificada em primeiro lugar são da competência do Secretário(a) Municipal de SECRETARIA DA JUVENTUDE, ESPORTE E LAZER.

8.3 - O Secretário(a) Municipal de SECRETARIA DA JUVENTUDE, ESPORTE E LAZER, se reserva o direito de não homologar e revogar a presente licitação, por razões de interesse público decorrente de fato superveniente devidamente comprovado, mediante parecer escrito e fundamentado sem que caiba a qualquer das licitantes o direito.

9 - DO CONTRATO

9.1 - O Município de Tejuçuoca, através da SECRETARIA DA JUVENTUDE, ESPORTE E LAZER, e a licitante vencedora desta licitação assinarão contrato, no prazo de **05 (CINCO) DIAS**, contados da data da convocação para este fim expedida pela Prefeitura Municipal sob pena de decair do direito à contratação.

9.1.1 - A convocação do licitante vencedor se dará através de publicação em jornal de grande circulação ou correspondência com Aviso de Recebimento ou, ainda, através de endereço eletrônico válido a ser fornecido pelo Licitante na fase de proposta, conforme modelo fornecido.

9.2 - A recusa injusta da licitante vencedora em assinar o Contrato, aceitar ou retirar o instrumento equivalente dentro do prazo estabelecido pelo órgão contratante caracteriza o descumprimento total da obrigação assumida, sujeitando-a a multa de 10% (dez por cento) sobre o valor da obra ou serviço constante de sua proposta de preços.

9.3 - A execução do Contrato deverá ser acompanhada e fiscalizada por representante da Prefeitura Municipal de Tejuçuoca especialmente designado.

9.3.1 - O representante da Prefeitura Municipal de Tejuçuoca anotará em registro próprio todas as ocorrências relacionadas com a execução do contrato, determinando o que for necessário à regularização das faltas ou defeitos observados.

9.3.2 - As decisões e providências que ultrapassarem a competência do representante deverão ser solicitadas a seus superiores em tempo hábil para a adoção das medidas convenientes.

9.4 - A Contratada deverá manter preposto(s), aceito pela Prefeitura Municipal, no local a ser prestado o serviço, para representá-lo na execução do contrato.

9.4.1 - Fica a contratada na obrigação de manter, durante toda a execução do contrato, em compatibilidade com as obrigações por ele assumidas, todas as condições de habilitação e qualificação exigidas na licitação.

9.5 - A Contratada é responsável pelos encargos trabalhistas, previdenciários, fiscais e comerciais resultantes da execução do contrato.

9.6 - O prazo para o início da execução dos serviços fica fixado em **05 (CINCO) DIAS** contados a partir da data da assinatura da Ordem de Serviço.



9.7 – A assinatura da ordem de serviços poderá ser de forma presencial, bem como, ser enviada ao licitante vencedor se dará através de publicação em jornal de grande circulação ou correspondência com Aviso de Recebimento ou, ainda, através de endereço eletrônico válido a ser fornecido pelo licitante em seus documentos de habilitação ou em sua proposta de preços, conforme modelo fornecido.

9.8 - O contrato terá vigência de **12 (DOZE) MESES**, sendo que o prazo para a execução dos serviços do é de **90 (NOVENTA) DIAS**, contados da assinatura da ordem de serviço.

9.9 - A prorrogação de prazo deverá ser justificada por escrito e previamente autorizada pelo Secretário(a) Municipal de **SECRETARIA DA JUVENTUDE, ESPORTE E LAZER**.

9.10 - Ocorrerá a rescisão do contrato, independentemente de interpelação judicial ou extrajudicial e sem que caiba à Contratada direito a indenização de qualquer natureza, ocorrendo qualquer dos seguintes casos:

9.10.1 - não cumprimento ou cumprimento irregular das cláusulas contratuais ou da legislação vigente;

9.10.2 - lentidão na execução dos serviços, levando a Prefeitura Municipal a presumir pela não conclusão dos mesmos nos prazos estipulados;

9.10.3 - cometimento reiterado de erros na execução dos serviços;

9.10.4 - concordata, falência ou dissolução da firma ou insolvência de seus sócios, gerentes ou diretores;

9.10.5 - alteração social ou a modificação da finalidade ou de estrutura da empresa, que prejudique a execução do contrato;

9.10.6 - razões de interesse público, de alta relevância de amplo conhecimento, justificados e determinados pela Prefeitura Municipal;

9.10.7 - O atraso superior a 90 (noventa) dias dos pagamentos devidos pela Prefeitura, decorrentes de obras ou serviços, ou parcelas destes já recebidos ou executados, salvo em caso de calamidade pública, grave perturbação da ordem interna ou guerra, assegurado à Contratada o direito de optar pela suspensão do cumprimento de suas obrigações até que seja normalizada a situação;

9.11 - A rescisão amigável do contrato, por acordo entre as partes, deverá ser precedida de autorização escrita e fundamentada do Ordenador de Despesas.

9.12 - É facultada à Prefeitura Municipal de Tejuçuoca, quando o convocado não assinar termo do contrato no prazo e nas condições estabelecidas neste Edital convocar os licitantes remanescentes, na ordem de classificação, para fazê-lo em igual prazo e nas mesmas condições propostas pelo primeiro classificado, inclusive quanto aos preços atualizados, de conformidade com este Edital, ou revogar esta licitação.

9.13 - A Prefeitura Municipal de Tejuçuoca poderá, a seu critério, determinar a execução antecipada de serviços, obrigando-se a Contratada a realizá-los.

10 - DOS ACRÉSCIMOS E/OU SUPRESSÕES AO CONTRATO

10.1 - À Contratante caberá o direito de promover acréscimos ou supressões nos serviços, que se fizerem necessários, até o limite correspondente a 25% (vinte e cinco por cento) do valor inicial do contrato, e, no caso particular de reforma, até o limite de 50% (cinquenta por cento), mantendo-se as demais condições do contrato nos termos do art. 65, parágrafo 1º, da Lei nº 8.666/93.



10.2 - Caso haja acréscimo ou diminuição no volume dos serviços este será objeto de Termo Aditivo ao contrato, após o que será efetuado o pagamento, calculado nos termos do item 10.1.

11 - DO PAGAMENTO, DO REAJUSTAMENTO E REEQUILÍBRIO ECONÔMICO-FINANCEIRO

11.1- Os pagamentos serão feitos de acordo com a realização dos serviços, em até 30 (trinta) dias do mês subsequente ao adimplemento da obrigação e encaminhamento da documentação tratada neste subitem, observadas as disposições editalícias, através de crédito na Conta Bancária do fornecedor ou através de cheque nominal, de acordo com os valores contidos na Proposta de Preços do licitante em conformidade com projeto básico.

11.2 - O valor do presente Contrato não será objeto de reajuste antes de decorrido 01 (um) ano da sua assinatura, circunstância na qual as faturas serão reajustadas com base na variação do índice nacional da construção civil (INCC - Coluna 35) divulgado pela Fundação Getúlio Vargas - FGV.

11.3 - **REEQUILÍBRIO ECONÔMICO-FINANCEIRO:** Na hipótese de sobrevirem fatos imprevisíveis, ou previsíveis, porém de consequências incalculáveis, retardadores ou impeditivos da execução do ajustado, ou ainda, em caso de força maior, caso fortuito ou fato do príncipe, configurando álea econômica extraordinária e extracontratual, poderá, mediante procedimento administrativo onde reste demonstrada tal situação e termo aditivo, ser restabelecida a relação que as partes pactuaram inicialmente entre os encargos do contratado e a retribuição da Administração para a justa remuneração do fornecimento, objetivando a manutenção do equilíbrio econômico-financeiro inicial do contrato, na forma do artigo 65, II, "d" da Lei Federal n.º 8.666/93, alterada e consolidada.

11.4 - Independentemente de declaração expressa, fica subentendido que, no valor pago pelo contratante, estão incluídas todas as despesas necessárias à execução dos serviços, inclusive as relacionadas com materiais, equipamentos e mão-de-obra.

12 - DOS RECURSOS ORÇAMENTÁRIOS

12.1 - A despesa decorrente da contratação correrá à conta de recursos específicos consignados no Orçamento da **PREFEITURA MUNICIPAL DE TEJUÇUOCA – CONVÊNIO DA UNIÃO E TESOURO MUNICIPAL**, através da **Secretaria da Juventude, Esporte e Lazer**, nas seguintes Dotações Orçamentárias respectivamente:

ÓRGÃO	UNIDADE ORÇ.	FUNÇÃO/SUBFUNÇÃO /PROGRAMA/P-A/Nº DO PROJETO-ATIVIDADE	FONTE	ELEMENTO DE DESPESAS	SUBELEMENTO	NOMENCLATURA
15	01	15 01 27 812 0522 1.023	1700000000	4.4.90.51.00	4.4.90.51.99	Construção e Reforma de Praças Desportivas

13 - DOS RECURSOS

13.1 - Das decisões proferidas pela Comissão Permanente de Licitação caberão recursos no prazo de 05 (cinco) dias úteis contados da intimação do ato.

13.2 - Os recursos deverão ser dirigidos ao Secretário(a) Municipal de SECRETARIA DA JUVENTUDE, ESPORTE E LAZER, interpostos mediante petição datilografada, devidamente arazoada subscrita pelo representante legal da recorrente, que comprovará sua condição como tal.



PREFEITURA DE
TEJUÇUOCA

Um novo tempo pra todos



13.3 - Os recursos relacionados com a habilitação e inabilitação da licitante e do julgamento das propostas deverão ser entregues o(a) Presidente(a) ou a um dos Membros da Comissão Permanente de Licitação da Prefeitura Municipal de Tejuçuoca, no devido prazo, não sendo conhecidos os interpostos fora dele.

13.4 - Interposto, o recurso será comunicado aos demais licitantes, que poderão impugná-los no prazo de 05 (cinco) dias úteis.

13.5 - Decidido o recurso pela Comissão, deverá ser enviado, devidamente informado, a Secretário(a) Municipal de SECRETARIA DA JUVENTUDE, ESPORTE E LAZER, que proferirá sua decisão.

13.6 - Nenhum prazo de recurso se inicia ou corre sem que os autos do processo estejam com vista franqueada ao interessado.

13.7 - Na contagem dos prazos excluir-se-á o dia do início e incluir-se-á o do vencimento, e considerar-se-ão os dias consecutivos, exceto quando for explicitamente disposto em contrário.

14 - DAS PENALIDADES E DAS SANÇÕES

14.1 - A licitante que, convocada pela PMT para assinar o instrumento de contrato, se recusar a fazê-lo dentro do prazo previsto nesta TOMADA DE PREÇOS, sem motivo justificado aceito pela PMT, estará sujeita à suspensão temporária de participação em licitação promovida pelos órgãos do Município de Tejuçuoca, pelo prazo de 02 (dois) anos.

14.2 - O atraso injustificado na execução do contrato sujeitará a Contratada à multa de mora prevista no presente Edital, podendo a PMT rescindir unilateralmente o contrato. À Contratada será aplicada, ainda, a pena de SUSPENSÃO de participação em licitação promovida pelos órgãos do Município de Tejuçuoca, pelo prazo de 02 (dois) anos, período durante o qual estará impedida de contratar com o Município de Tejuçuoca.

14.3 - Em caso de a Licitante ou Contratada ser reincidente, será declarada como inidônea para licitar e contratar com o Município de Tejuçuoca.

14.4 - As sanções previstas neste Edital serão aplicadas pela PMT, à licitante vencedora desta licitação ou à Contratada, facultada a defesa prévia da interessada nos seguintes casos:

14.4.1 - de 5 (cinco) dias úteis, nos casos de ADVERTÊNCIA e de SUSPENSÃO;

14.4.2 - de 10 (dez) dias da abertura de vista do processo, no caso de DECLARAÇÃO DE IDONEIDADE PARA LICITAR OU CONTRATAR COM O MUNICÍPIO DE Tejuçuoca.

14.5 - As sanções de ADVERTÊNCIA, SUSPENSÃO e DECLARAÇÃO DE INDONEIDADE PARA LICITAR OU CONTRATAR COM O MUNICÍPIO DE Tejuçuoca poderão ser aplicadas juntamente com as de MULTA prevista neste Edital;

14.6 - As sanções de SUSPENSÃO e de DECLARAÇÃO DE INDONEIDADE PARA LICITAR E CONTRATAR COM O MUNICÍPIO DE Tejuçuoca, poderão também ser aplicadas às licitantes ou aos profissionais que, em razão dos contratos firmados com qualquer órgão da Administração Pública Federal, Estadual e Municipal:

I - tenha sofrido condenação definitiva por praticarem, por meios dolosos, fraude fiscal no recolhimento de quaisquer tributos;

II - tenham praticados atos ilícitos visando a frustrar os objetivos da licitação;

III - demonstrem possuir idoneidade para contratar com a Administração Pública em virtude de atos ilícitos praticados.

14.7 - Somente após a Contratada ressarcir o Município de Tejuçuoca pelos prejuízos causados e após decorrido o prazo de SUSPENSÃO aplicada é que poderá ser promovida a reabilitação perante a própria autoridade que aplicou a sanção.

14.8 - A declaração de idoneidade, é da competência exclusiva do Secretário(a) Municipal de SECRETARIA DA JUVENTUDE, ESPORTE E LAZER do Município de Tejuçuoca.



PREFEITURA DE
TEJUÇUOCA

Um novo tempo pra todos



15. CONSULTAS, RESPOSTAS, ADITAMENTO, DILIGÊNCIAS, REVOGAÇÃO E ANULAÇÃO

15.1. Qualquer pessoa poderá solicitar esclarecimentos, providências ou impugnar este edital. No caso de impugnação, **qualquer cidadão** é parte legítima para impugnar um edital de licitação por irregularidade na aplicação da Lei nº 8.666/93 no prazo de **até 05 (cinco) dias** antes da data fixada recebimento das propostas. Quando for **licitante**, a impugnação deverá ser realizada **até o segundo dia útil** que anteceder a abertura dos envelopes de habilitação.

15.1.1. Decairá do direito de impugnar os termos do edital de licitação perante a Administração a pessoa que não o fizer dentro do prazo fixado neste subitem, hipótese em que tal comunicação não terá efeito de recurso.

15.1.2. A impugnação feita tempestivamente pelo licitante não o impedirá de participar do processo licitatório até o trânsito em julgado da decisão a ela pertinente.

15.1.3. Somente serão aceitos esclarecimentos, providências ou impugnação do ato convocatório quando protocolizados perante a Comissão Permanente de Licitação da Prefeitura de Tejuçuoca, situada na Rua Mamede Rodrigues Teixeira, 489, Centro, CEP 62.610-000, Tejuçuoca, Ceará ou através do telefone (85) 9.9299-2315, de segunda a sexta-feira, no horário de 08:00 às 12:00 horas. Não serão aceitos envios via fac-símile ou e-mail.

15.2. Somente serão aceitas solicitações de esclarecimentos, providências ou impugnações mediante petição confeccionada em máquina datilográfica ou impressora eletrônica, em tinta não lavável, que preencham os seguintes requisitos:

15.2.1. O endereçamento o (a) Presidente da Comissão Permanente de Licitação da Prefeitura de Tejuçuoca;

15.2.2. A identificação precisa e completa do autor e seu representante legal (acompanhado dos documentos comprobatórios) se for o caso, contendo o nome, prenome, estado civil, profissão, domicílio, número do documento de identificação, devidamente datada, assinada e protocolada na sede da Comissão Permanente de Licitação da Prefeitura de Tejuçuoca, dentro do prazo editalício;

15.2.3. O fato e o fundamento jurídico de seu pedido, indicando quais os itens ou subitens discutidos;

15.2.4. O pedido, com suas especificações;

15.3. Caberá a (o) Presidente decidir sobre a petição no prazo de 24 (vinte e quatro) horas.

15.4. A resposta do Município de Tejuçuoca, Ceará será disponibilizada a todos os interessados mediante afixação de cópia da íntegra do ato proferido pela administração no flanelógrafo da Comissão Permanente de Licitação da Prefeitura de Tejuçuoca, conforme disposto na Lei Orgânica do Município e constituirá aditamento a estas Instruções.

15.5. O aditamento prevalecerá sempre em relação ao que for aditado.

15.6. Acolhida a petição de impugnação contra o ato convocatório que importe em modificação dos termos do edital será designada nova data para a realização do certame, exceto quando, inquestionavelmente, a alteração não afetar a formulação das propostas.

15.6.1. Qualquer modificação neste edital será divulgada pela mesma forma que se deu ao texto original, exceto quando, inquestionavelmente, a alteração não afetar a formulação das propostas.

15.7. **DILIGÊNCIA:** Em qualquer fase do procedimento licitatório, o (a) Presidente ou a autoridade superior, poderá promover diligências no sentido de obter esclarecimentos, confirmar informações ou permitir que sejam sanadas falhas formais de documentação que complementem a instrução do processo, vedada a inclusão posterior de documento ou informação que deveria constar originariamente da proposta, fixando o prazo para a resposta.

15.7.1. Os licitantes notificados para prestar quaisquer esclarecimentos adicionais deverão fazê-lo no prazo determinado pelo (a) Presidente, sob pena de desclassificação/inabilitação.

[Handwritten signatures and initials in blue ink]



PREFEITURA DE
TEJUÇUOCA

Um novo tempo pra todos



15.8. A presente licitação poderá ser anulada em qualquer tempo, desde que seja constatada irregularidade no processo e/ou em seu julgamento, ou revogada por conveniência da Administração sem que tal ato gere qualquer indenização ao participante.

16- DA TENTATIVA DE FRAUDE E FRUSTAÇÃO DOS ATOS DO PROCESSO E DEMAIS DITAMES LEGAIS

16.1- A tentativa de fraude ou frustração dos atos e ações a serem realizados por parte dos proponentes, há qualquer momento do presente processo, poderá caracterizar o enquadramento dos mesmos nos sansões dos crimes e penas previstas do Art. 93º e Art. 96º da Lei Federal 8.666/93, e sendo necessário, ainda, abertura e instauração do devido processo administrativo para a averiguação e apuração dos fatos ocorridos, de forma a aplicação das devidas penalidades e punições cabíveis.

16.2 - É facultado a Comissão Permanente de Licitação, em qualquer ausência ou omissão quanto a instruções e ditames deste edital, a aplicação das normas, instrumentos e demais fontes legais do instrumento jurídico brasileiro, de forma a manter ideal e legal transcorrer dos atos e ações dos procedimentos do certame.

17 - DAS DISPOSIÇÕES FINAIS

17.1 - As informações sobre esta licitação podem ser obtidas junto à Comissão Permanente de Licitação da PMT, Rua Mamede Rodrigues Teixeira, 489, Centro, CEP 62.610-000, Tejuçuoca, Ceará ou através do telefone (85) 9.9299-2315, de segunda a sexta-feira, no horário de 08:00 às 12:00 horas.

17.2 - Cópias do edital e anexos serão fornecidas mediante Protocolo de Retirada de Edital, na Sede da Comissão Permanente de Licitação da Prefeitura Municipal de Tejuçuoca, situada Rua Mamede Rodrigues Teixeira, 489, Centro, CEP 62.610-000, Tejuçuoca, Ceará ou através do telefone (85) 9.9299-2315, de segunda a sexta-feira, no horário de 08:00 às 12:00 horas, ficando os autos do presente processo administrativo à disposição para vistas e conferência dos interessados.

17.3 - Sem que caiba aos licitantes qualquer tipo de reclamação ou indenização, fica assegurado à autoridade competente:

17.3.1 - Alterar as condições do presente edital, fazendo a reposição do prazo na forma da Lei;

17.3.2 - Revogar a presente licitação por razões de interesse público decorrente de fato superveniente devidamente comprovado.

17.3.2.1 - A autoridade competente deve anular esta licitação, por ilegalidade, mediante parecer escrito e devidamente fundamentado.

17.4 - Quaisquer esclarecimentos serão prestados pela Comissão ou pela PMT, durante o expediente normal.

17.5 - Fica eleito o foro de Tejuçuoca (CE) para dirimir qualquer dúvida na execução deste Edital.

Tejuçuoca (Ce), 08 De setembro De 2022.

JOSE MARCOS PINHO BRITO
PRESIDENTE DA CPL

JOSE MARCOS PINHO BRITO
Diretor de Departamento de Licitações
Sec. Gestão e Controle
Portaria.: 117/2021



PREFEITURA DE
TEJUÇUOCA
Um novo tempo pra todos



ANEXO I
PROJETO BÁSICO/TERMO DE REFERÊNCIA E PROJETO BÁSICO DE ENGENHARIA

(EM ANEXO)

[Handwritten signature]
[Handwritten initials]
[Handwritten mark]



PREFEITURA DE
TEJUÇUOCA



ESTADO DO CEARÁ
PREFEITURA MUNICIPAL DE TEJUÇUOCA

OBRA: CONTINUAÇÃO DA CONSTRUÇÃO DE ESTÁDIO DE FUTEBOL

LOCAL: SEDE DO MUNICÍPIO - BAIRRO TESOURAS

ENGENHEIRO RESPONSÁVEL: IGNÁCIO COSTA FILHO

Nº ART DE ORÇAMENTO:

RNP: 060415087-3

DATA: 10/03/2022

0

TABELA: SEINFRA 27.1 E SINAPI 11/2021

BDI: 26,36%

ORÇAMENTO

ITEM	FORTE	CÓDIGO	DESCRIÇÃO DO SERVIÇO	UN.	QUANT.	Valor Unitário	Valor Unit c/bdi	Valor TOTAL
1			SERVIÇOS PRELIMINARES					
1.1	SEINFRA	C1937	PLACAS PADRÃO DE OBRA	M2	-	151,47	191,40	-
2			FUNDAÇÕES					10.909,76
2.1	SINAPI	93358	ESCAVAÇÃO MANUAL DE VALA COM PROFUNDIDADE MENOR OU IGUAL A 1,30 M. AF_02/2021	M3	17,64	62,46	78,93	1.392,33
2.2	SINAPI	93382	REATERRO MANUAL DE VALAS COM COMPACTAÇÃO MECANIZADA. AF_04/2016	M3	5,57	25,05	31,65	176,13
2.3	SEINFRA	C0054	ALVENARIA DE EMBASAMENTO DE PEDRA ARGAMASSADA	M3	10,08	423,18	534,75	5.390,28
2.4	SEINFRA	C0056	ALVENARIA DE EMBASAMENTO DE TIJOLO FURADO, C/ ARGAMASSA MISTA C/ CAL HIDRATADA (1:2:8)	M3	2,11	546,47	690,54	1.453,59
2.5	SEINFRA	C0089	ANEL DE IMPERMEABILIZAÇÃO C/ARMAÇÃO EM FERRO	M3	0,53	707,66	894,23	473,94
2.6	SEINFRA	C0830	CONCRETO CICLÓPICO FCK 15 MPa COM AGREGADO ADQUIRIDO	M3	3,05	525,88	664,53	2.023,49
3			ESTRUTURAS					3.884,01
3.1	SEINFRA	C0842	CONCRETO P/MBR., FCK 20 MPa COM AGREGADO ADQUIRIDO	M3	1,47	416,73	526,60	771,47
3.2	SEINFRA	C2827	FORMA PLANA CHAPA COMPENSADA RESINADA, ESP.= 10mm UTIL. 3X	M2	4,09	113,59	143,54	587,65
3.3	SEINFRA	C0216	ARMADURA CA-50A MÉDIA D= 6,3 A 10,0mm	KG	103,73	14,13	17,86	1.852,62
3.4	SINAPI	92873	LANÇAMENTO COM USO DE BALDES, ADENSAMENTO E ACABAMENTO DE CONCRETO EM ESTRUTURAS. AF_12/2015	M3	3,21	165,53	209,17	672,27
3.5	SEINFRA	C4418	LAJE PRÉ-FABRICADA P/ FÔRRO - VÃO DE 2,01 A 3 m	M2	-	102,23	129,18	-
4			PAREDES E PAINÉIS					9.692,91
4.1	SINAPI	87471	ALVENARIA DE VEDAÇÃO DE BLOCOS CERÂMICOS FURADOS NA VERTICAL DE 9X19X39CM (ESPESSURA 9CM) DE PAREDES COM ÁREA LÍQUIDA MENOR QUE 6M² SEM VÃOS E ARGAMASSA DE ASSENTAMENTO COM PREPARO EM BETONEIRA. AF_08/2014	M2	158,20	48,49	61,27	9.692,91
4.2	SINAPI	101161	ALVENARIA DE VEDAÇÃO COM ELEMENTO VAZADO DE CONCRETO (COBOGÓ) DE 7X50X50CM E ARGAMASSA DE ASSENTAMENTO COM PREPARO EM BETONEIRA. AF_05/2020	M2	-	156,39	197,62	-
5			INSTALAÇÕES ELÉTRICAS					7.354,70
5.1	SEINFRA	C1947	PONTO ELÉTRICO, MATERIAL E EXECUÇÃO	PT	-	229,58	290,11	-
5.2	SINAPI	91996	TOMADA MÉDIA DE EMBUTIR (1 MÓDULO), 2P+T 10 A, INCLUINDO SUPORTE E PLACA - FORNECIMENTO E INSTALAÇÃO. AF_12/2015	UN	6,00	24,85	31,40	188,40
5.3	SINAPI	91953	INTERRUPTOR SIMPLES (1 MÓDULO), 10A/250V, INCLUINDO SUPORTE E PLACA - FORNECIMENTO E INSTALAÇÃO. AF_12/2015	UN	6,00	20,88	26,38	158,28
5.4	SINAPI	91959	INTERRUPTOR SIMPLES (2 MÓDULOS), 10A/250V, INCLUINDO SUPORTE E PLACA - FORNECIMENTO E INSTALAÇÃO. AF_12/2015	UN	2,00	33,07	41,79	83,58
5.5	SINAPI	91967	INTERRUPTOR SIMPLES (3 MÓDULOS), 10A/250V, INCLUINDO SUPORTE E PLACA - FORNECIMENTO E INSTALAÇÃO. AF_12/2015	UN	1,00	45,27	57,21	57,21
5.6	SINAPI	97583	LUMINÁRIA TIPO CALHA, DE SOBREPÔR, COM 1 LÂMPADA TUBULAR FLUORESCENTE DE 18 W, COM REATOR DE PARTIDA RÁPIDA - FORNECIMENTO E INSTALAÇÃO. AF_02/2020	UN	3,00	90,40	114,23	342,69
5.7	SINAPI	97584	LUMINÁRIA TIPO CALHA, DE SOBREPÔR, COM 1 LÂMPADA TUBULAR FLUORESCENTE DE 36 W, COM REATOR DE PARTIDA RÁPIDA - FORNECIMENTO E INSTALAÇÃO. AF_02/2020	UN	6,00	128,53	162,42	974,52
5.8	SINAPI	97586	LUMINÁRIA TIPO CALHA, DE SOBREPÔR, COM 2 LÂMPADAS TUBULARES FLUORESCENTES DE 36 W, COM REATOR DE PARTIDA RÁPIDA - FORNECIMENTO E INSTALAÇÃO. AF_02/2020	UN	4,00	168,79	213,29	853,16
5.9	SEINFRA	C4371	ARANDELA BLINDADA	UN	2,00	210,13	265,53	531,06
5.10	SEINFRA	C1875	PENDENTE OU PLAFONIER C/GLOBO LEITOSO C/ 1 LÂMPADA DE 60W	UN	12,00	45,21	57,13	685,56

[Handwritten signature and mark]



PREFEITURA DE
TEJUÇUOCA



ESTADO DO CEARÁ
PREFEITURA MUNICIPAL DE TEJUÇUOCA

OBRA: CONTINUAÇÃO DA CONSTRUÇÃO DE ESTÁDIO DE FUTEBOL

LOCAL: SEDE DO MUNICÍPIO - BAIRRO TESOURAS

ENGENHEIRO RESPONSÁVEL: IGNÁCIO COSTA FILHO

Nº ART DE ORÇAMENTO:

RNP: 060415087-3

DATA: 10/03/2022

0

TABELA: SEINFRA 27.1 E SINAPI 11/2021

BDI: 26,36%

ORÇAMENTO

ITEM	FORTE	CÓDIGO	DESCRIÇÃO DO SERVIÇO	UN.	QUANT.	Valor Unitário	Valor Unit c/bdi	Valor TOTAL
5.11	SEINFRA	C2067	QUADRO DE DISTRIBUIÇÃO DE LUZ EMBUTIR ATÉ 12 DIVISÕES 207X332X95mm, C/BARRAMENTO	UN	2,00	253,65	320,52	641,04
5.12	SEINFRA	C4203	MEDIÇÃO TRIFÁSICA INSTALADA EM MURO - SAÍDA SUBTERRÂNEA	UN	1,00	2.246,83	2.839,20	2.839,20
6			INSTALAÇÕES HIDROSANITÁRIAS					11.725,12
6.1	SEINFRA	C2593	TUBO PVC BRANCO P/ESGOTO D=100MM (4')	M	-	32,93	41,61	-
6.2	SEINFRA	C1950	PONTO SANITÁRIO, MATERIAL E EXECUÇÃO	PT	-	193,21	244,15	-
6.3	SINAPI	89707	CAIXA SIFONADA, PVC, DN 100 X 100 X 50 MM, JUNTA ELÁSTICA, FORNECIDA E INSTALADA EM RAMAL DE DESCARGA OU EM RAMAL DE ESGOTO SANITÁRIO. AF_12/2014	UN	-	33,20	41,95	-
6.4	SINAPI	86883	SIFÃO DO TIPO FLEXÍVEL EM PVC 1 X 1.1/2 - FORNECIMENTO E INSTALAÇÃO. AF_01/2020	UN	8,00	11,41	14,42	115,36
6.5	SEINFRA	C0609	CAIXA EM ALVENARIA (80X60X60cm) DE 1/2 TIJOLO COMUM, LASTRO DE CONCRETO E TAMPA DE CONCRETO	UN	-	425,25	537,37	-
6.6	SEINFRA	C1948	PONTO HIDRÁULICO, MATERIAL E EXECUÇÃO	PT	-	214,28	270,77	-
6.7	SINAPI	86942	LAVATÓRIO LOUÇA BRANCA SUSPENSO, 29,5 X 39CM OU EQUIVALENTE, PADRÃO POPULAR, INCLUSO SIFÃO TIPO GARRAFA EM PVC, VÁLVULA E ENGATE FLEXÍVEL 30CM EM PLÁSTICO E TORNEIRA CROMADA DE MESA, PADRÃO POPULAR - FORNECIMENTO E INSTALAÇÃO. AF_01/2020	UN	8,00	224,54	283,74	2.269,92
6.8	SINAPI	95469	VASO SANITARIO SIFONADO CONVENCIONAL COM LOUÇA BRANCA - FORNECIMENTO E INSTALAÇÃO. AF_01/2020	UN	8,00	266,89	337,25	2.698,00
6.9	SEINFRA	C1793	MICTÓRIO COLETIVO DE AÇO INOXIDÁVEL	M	1,50	778,67	983,96	1.475,94
6.10	SEINFRA	C3441	CAIXA D'ÁGUA EM FIBERGLASS - CAP. 500L	UN	3,00	294,38	371,99	1.115,97
6.11	SEINFRA	C2865	LIGAÇÃO PREDIAL D'ÁGUA PADRÃO CAGECE	UN	1,00	46,33	58,54	58,54
6.12	SINAPI	94496	REGISTRO DE GAVETA BRUTO, LATÃO, ROSCÁVEL, 1 1/4" - FORNECIMENTO E INSTALAÇÃO. AF_08/2021	UN	1,00	73,71	93,14	93,14
6.13	SINAPI	89987	REGISTRO DE GAVETA BRUTO, LATÃO, ROSCÁVEL, 3/4", COM ACABAMENTO E CANOPLA CROMADOS - FORNECIMENTO E INSTALAÇÃO. AF_08/2021	UN	5,00	83,18	105,11	525,55
6.14	SINAPI	89985	REGISTRO DE PRESSÃO BRUTO, LATÃO, ROSCÁVEL, 3/4", COM ACABAMENTO E CANOPLA CROMADOS - FORNECIMENTO E INSTALAÇÃO. AF_08/2021	UN	1,00	78,92	99,73	99,73
6.15	SEINFRA	C4162	FOSSA SÉPTICA E SUMIDOURO EM ANÉIS D=1,20M	UN	1,00	2.590,10	3.272,97	3.272,97
7			PAVIMENTAÇÃO					4.431,83
7.1	SEINFRA	96620	LASTRO DE CONCRETO MAGRO, APLICADO EM PISOS, LAJES SOBRE SOLO OU RADIERS AF_08/2017	M3	2,55	475,75	601,18	1.533,01
7.2	SINAPI	87248	REVESTIMENTO CERÂMICO PARA PISO COM PLACAS TIPO ESMALTADA EXTRA DE DIMENSÕES 35X35 CM APLICADA EM AMBIENTES DE ÁREA MAIOR QUE 10 M2. AF_06/2014	M2	6,06	45,55	57,56	348,81
7.3	SEINFRA	C1945	PISO CIMENTADO C/ ARGAMASSA DE CIMENTO E AREIA S/ PENEIRAR, TRAÇO 1:4, ESP.= 1,5cm	M2	32,11	42,95	54,27	1.742,61
7.4	SEINFRA	C3450	PISO CIMENTADO ESP.=1,50cm C/ JUNTA PLÁSTICA (27x3)mm EM MÓDULOS (1,00x1,00)m	M2	13,05	48,96	61,87	807,40
8			ESQUADRIAS E FERRAGENS					25.849,58
8.1	SEINFRA	C4424	PORTA TIPO PARANÁ (0,80 x 2,10 m), COMPLETA	UN	6,00	756,18	955,54	5.733,24
8.2	SEINFRA	C4428	PORTA TIPO PARANÁ (0,80 x 2,10 m), COMPLETA	UN	2,00	780,09	985,76	1.971,52
8.3	SEINFRA	C4426	PORTA TIPO PARANÁ (0,70 x 2,10 m), COMPLETA	UN	3,00	765,10	966,81	2.900,43



PREFEITURA DE
TEJUÇUOCA



ESTADO DO CEARÁ
PREFEITURA MUNICIPAL DE TEJUÇUOCA

OBRA: CONTINUAÇÃO DA CONSTRUÇÃO DE ESTÁDIO DE FUTEBOL

LOCAL: SEDE DO MUNICÍPIO - BAIRRO TESOURAS

ENGENHEIRO RESPONSÁVEL: IGNÁCIO COSTA FILHO

Nº ART DE ORÇAMENTO:

RNP: 060415087-3

DATA: 10/03/2022

0

TABELA: SEINFRA 27.1 E SINAPI 11/2021

BDI: 26,36%

ORÇAMENTO

ITEM	FONTE	CÓDIGO	DESCRIÇÃO DO SERVIÇO	UN.	QUANT.	Valor Unitário	Valor Unit c/bdi	Valor TOTAL
8.4	SEINFRA	C1979	PORTA EXTERNA DE CEDRO LISA COMPLETA UMA FOLHA (1.00X2.10)m	UN	1,00	850,68	1.074,96	1.074,96
8.5	SEINFRA	C3659	PORTÃO DE METALON E BARRA CHATA DE FERRO C/FECHADURA E DOBRADIÇA, INCLUS. PINTURA ESMALTE SINTÉTICO	M2	29,16	384,54	485,92	14.169,43
9			REVESTIMENTO					18.294,54
9.1	SINAPI	87879	CHAPISCO APLICADO EM ALVENARIAS E ESTRUTURAS DE CONCRETO INTERNAS, COM COLHER DE PEDREIRO. ARGAMASSA TRAÇO 1:3 COM PREPARO EM BETONEIRA 400L. AF_06/2014	M2	149,39	3,32	4,20	627,45
9.2	SINAPI	87881	CHAPISCO APLICADO NO TETO, COM ROLO PARA TEXTURA ACRÍLICA. ARGAMASSA TRAÇO 1:4 E EMULSÃO POLIMÉRICA (ADESIVO) COM PREPARO MANUAL. AF_08/2014	M2	12,51	4,82	6,09	76,17
9.3	SINAPI	87529	MASSA ÚNICA, PARA RECEBIMENTO DE PINTURA, EM ARGAMASSA TRAÇO 1:2:8, PREPARO MECÂNICO COM BETONEIRA 400L, APLICADA MANUALMENTE EM FACES INTERNAS DE PAREDES, ESPESSURA DE 20MM, COM EXECUÇÃO DE TALISCAS. AF_06/2014	M2	223,80	28,82	36,42	8.150,80
9.4	SINAPI	90407	MASSA ÚNICA, PARA RECEBIMENTO DE PINTURA, EM ARGAMASSA TRAÇO 1:2:8, PREPARO MANUAL, APLICADA MANUALMENTE EM TETO, ESPESSURA DE 20MM, COM EXECUÇÃO DE TALISCAS. AF_03/2015	M2	12,51	40,73	51,47	643,79
9.5	SINAPI	87530	MASSA ÚNICA, PARA RECEBIMENTO DE PINTURA, EM ARGAMASSA TRAÇO 1:2:8, PREPARO MANUAL, APLICADA MANUALMENTE EM FACES INTERNAS DE PAREDES, ESPESSURA DE 20MM, COM EXECUÇÃO DE TALISCAS. AF_06/2014	M2	17,19	32,21	40,70	699,80
9.6	SINAPI	C4445	CERÂMICA ESMALTADA RETIFICADA C/ ARG. PRÉ-FABRICADA ACIMA DE 30x30cm (900cm²) - PEI-5/PEI-4 - P/ PAREDE	M2	34,38	90,17	113,94	3.917,26
9.7	SINAPI	96111	FORRO EM RÉGUAS DE PVC, FRISADO, PARA AMBIENTES RESIDENCIAIS, INCLUSIVE ESTRUTURA DE FIXAÇÃO. AF_05/2017_P	M2	50,28	65,78	83,12	4.179,27
10			PINTURA					9.961,80
10.1	SEINFRA	C0588	CAIAÇÃO EM DUAS DEMÃOS COM SUPERCAL	M2	836,44	4,50	5,69	4.759,34
10.2	SINAPI	95305	TEXTURA ACRÍLICA, APLICAÇÃO MANUAL EM PAREDE, UMA DEMÃO. AF_09/2016	M2	103,82	11,03	13,94	1.447,25
10.3	SINAPI	102208	PINTURA TINTA DE ACABAMENTO (PIGMENTADA) ESMALTE SINTÉTICO FOSCO EM MADEIRA, 1 DEMÃO. AF_01/2021	#N/D	39,08	6,19	7,82	305,61
10.4	SINAPI	100744	PINTURA COM TINTA ALQUÍDICA DE ACABAMENTO (ESMALTE SINTÉTICO BRILHANTE) APLICADA A ROLO OU PINCEL SOBRE PERFIL METÁLICO EXECUTADO EM FÁBRICA (POR DEMÃO). AF_01/2020	#N/D	320,00	8,53	10,78	3.449,60
11			ILUMINAÇÃO DO CAMPO					23.040,44
11.1	SINAPI	91872	ELETRODUTO RÍGIDO ROSCÁVEL, PVC, DN 32 MM (1"), PARA CIRCUITOS TERMINAIS, INSTALADO EM PAREDE - FORNECIMENTO E INSTALAÇÃO. AF_12/2015	M	-	14,75	18,64	-
11.2	SINAPI	91930	CABO DE COBRE FLEXÍVEL ISOLADO, 6 MM², ANTI-CHAMA 450/750 V, PARA CIRCUITOS TERMINAIS - FORNECIMENTO E INSTALAÇÃO. AF_12/2015	M	1.200,00	8,47	10,70	12.840,00
11.3	SEINFRA	C0609	CAIXA EM ALVENARIA (60X60X60cm) DE 1/2 TIJOLO COMUM, LASTRO DE CONCRETO E TAMPA DE CONCRETO	UN	-	425,25	537,37	-
11.4	SINAPI	97601	REFLETOR EM ALUMÍNIO, DE SUPORTE E ALÇA, COM LÂMPADA VAPOR DE MERCÚRIO DE 250 W, COM REATOR ALTO FATOR DE POTÊNCIA - FORNECIMENTO E INSTALAÇÃO. AF_02/2020	UN	18,00	350,98	443,51	7.983,18
11.5	SEINFRA	C4976	POSTE DE CONCRETO DUPLO T, RESISTÊNCIA NOMINAL 150KG, H= 9,00M, PESO APROXIMADO 470KG	UN	2,00	877,33	1.108,63	2.217,26
12			DIVERSOS					22.019,57

[Handwritten signature]

[Handwritten signature and star mark]



PREFEITURA DE
TEJUÇUOCA



ESTADO DO CEARÁ
PREFEITURA MUNICIPAL DE TEJUÇUOCA

OBRA: CONTINUAÇÃO DA CONSTRUÇÃO DE ESTÁDIO DE FUTEBOL

LOCAL: SEDE DO MUNICÍPIO - BAIRRO TESOURAS

ENGENHEIRO RESPONSÁVEL: IGNÁCIO COSTA FILHO

Nº ART DE ORÇAMENTO:

RNP: 060415087-3

DATA: 10/03/2022

0

TABELA: SEINFRA 27.1 E SINAPI 11/2021

BDI: 26,36%

ORÇAMENTO

ITEM	FONTE	CÓDIGO	DESCRIÇÃO DO SERVIÇO	UN.	QUANT.	Valor Unitário	Valor Unit c/bdi	Valor TOTAL
12.1	SINAPI	102363	ALAMBRADO PARA QUADRA POLIESPORTIVA, ESTRUTURADO POR TUBOS DE AÇO GALVANIZADO, (MONTANTES COM DIÂMETRO 2", TRAVESSAS E ESCORAS COM DIÂMETRO 1 ¼), COM TELA DE ARAME GALVANIZADO, FIO 12 BWG E MALHA QUADRADA 5X5CM (EXCETO MURETA). AF_03/2021	M2	66,25	187,50	236,93	15.696,61
12.2	SEINFRA	C1348	ESTRUTURA METÁLICA DE TRAVES DE FUTEBOL DE CAMPO OFICIAL, EM TUBOS DE AÇO GALVANIZADO, DIMENSÕES 7,32 X 2,44 X 1,50, COM ACABAMENTO E PINTURA, INCLUSIVE REDE EM FIO 100% NYLON COM PROTEÇÃO UV	CJ	1,00	3.206,38	4.051,73	4.051,73
12.3	SEINFRA	C1628	LIMPEZA GERAL	M2	165,18	10,88	13,75	2.271,23
VALOR GLOBAL								147.164,26

Este Orçamento corresponde a quantia supra de R\$ 147.164,26 (Cento e Quarenta e Sete Mil Cento e Sessenta e Quatro Reais e Vinte e Seis Centavos).

Ignácio Costa Filho

Eng. Civil

Rnp: 0604150873



PREFEITURA DE
TEJUÇUOCA



ESTADO DO CEARÁ

PREFEITURA MUNICIPAL DE TEJUÇUOCA

OBRA: CONTINUAÇÃO DA CONSTRUÇÃO DE ESTÁDIO DE FUTEBOL

LOCAL: SEDE DO MUNICÍPIO - BAIRRO TESOURAS

COMPOSIÇÃO DE BDI

COD	DESCRIÇÃO	%
	Despesas Indiretas	
AC	Administração central	4,00
DF	Despesas financeiras	0,83
R	Riscos	1,27

Benefício		
S + G	Garantia/seguros	0,80
L	Lucro	6,16

I	Impostos	10,15
	PIS	0,65
	COFINS	3,00
	ISS	2,00
	CPRB (2%, Apenas quando tiver desoneração INSS)	4,50
	TOTAL DOS IMPOSTOS	10,15

BDI =	26,36%
--------------	---------------

$$BDI = \frac{(1 + AC + S + R + G)(1 + DF)(1 + L)}{(1 - I)} - 1$$

Ignácio Costa Filho
Eng. Civil
Rnp: 0604150873





PREFEITURA DE
TEJUÇUOCA

ESTADO DO CEARÁ
PREFEITURA MUNICIPAL DE TEJUÇUOCA

OBRA: CONTINUAÇÃO DA CONSTRUÇÃO DE ESTÁDIO DE FUTEBOL

LOCAL: SEDE DO MUNICÍPIO - BAIRRO TESOURAS

CRONOGRAMA FÍSICO FINANCEIRO								
ITEM	DESCRIÇÃO DO SERVIÇO	30 DIAS		60 DIAS		90 DIAS		TOTAL
		%	VALOR	%	VALOR	%	VALOR	
1	SERVIÇOS PRELIMINARES	100,00%	-	-	-	-	-	-
2	FUNDAÇÕES	100,00%	10.909,76	-	-	-	-	10.909,76
3	ESTRUTURAS	100,00%	3.884,01	-	-	-	-	3.884,01
4	PAREDES E PAINÉIS	100,00%	9.692,91	-	-	-	-	9.692,91
5	INSTALAÇÕES ELÉTRICAS	50,00%	3.677,35	50,00%	3.677,35	-	-	7.354,70
6	INSTALAÇÕES HIDROSANITÁRIAS	50,00%	5.862,56	50,00%	5.862,56	-	-	11.725,12
7	PAVIMENTAÇÃO	50,00%	2.215,92	50,00%	2.215,92	-	-	4.431,83
8	ESQUADRIAS E FERRAGENS	-	-	-	-	100,00%	25.849,58	25.849,58
9	REVESTIMENTO	-	-	60,00%	10.976,72	40,00%	7.317,82	18.294,54
10	PINTURA	-	-	-	-	100,00%	9.961,80	9.961,80
11	ILUMINAÇÃO DO CAMPO	-	-	50,00%	11.520,22	50,00%	11.520,22	23.040,44
12	DIVERSOS	-	-	100,00%	22.019,57	-	-	22.019,57
TOTAL PARCIAL		24,63%	36.242,51	38,24%	56.272,34	37,13%	54.649,42	147.164,26
TOTAL GERAL		24,63%	36.242,51	62,87%	92.514,84	100,00%	147.164,26	147.164,26

Ignacio Costa Filho
Eng. Civil
RNP 0604150873





PREFEITURA DE TEJUÇUOCA



MEMORIAL DESCRITIVO

GENERALIDADES

OBJETIVO

Este Caderno de Especificações Técnicas tem por objetivo estabelecer as condições técnicas (normas e especificações para materiais e serviços) que presidirão o desenvolvimento das obras de **CONTINUAÇÃO DA CONSTRUÇÃO DE ESTÁDIO MUNICIPAL, NO MUNICÍPIO DE TEJUÇUOCA – CE.**

CONTRATO – DISPOSIÇÕES CONTRATUAIS

As disposições referentes a pagamento, paralisação da obra, prazos, reajustamentos, multas e sanções, recebimento ou rejeição de serviços, responsabilidades por danos a terceiros e, de modo geral, as relações entre a contratante e a empreiteira, acham-se consubstanciadas no Edital de Licitação, no contrato e nos dispositivos legais concernentes à matéria.

PROJETOS

A execução das obras deverá obedecer integral e rigorosamente aos projetos, especificações e detalhes que serão fornecidos pela contratante à empreiteira, na fase de licitação da obra, com todas as características necessárias à perfeita execução dos serviços. Compete à empreiteira fazer minucioso estudo, verificação e comparação de todos os desenhos dos projetos arquitetônico, estrutural, de instalações, das especificações e demais documentos integrantes da documentação técnica fornecida pela contratante para execução da obra.

Dos resultados desta verificação preliminar deverá a empreiteira dar imediata comunicação escrita à contratante, apontando discrepâncias, omissões ou erros que tenha observado, inclusive sobre qualquer transgressão às normas técnicas, regulamentos ou leis em vigor, de forma a serem sanados os erros, omissões ou discrepâncias que possam trazer embaraço ao perfeito desenvolvimento das obras.

NORMAS

Fazem parte integrante deste caderno de encargos, independentemente de transcrição, todas as normas (NBRs) da Associação Brasileira de Normas Técnicas (ABNT), bem como outras citadas no texto, que tenham relação com os serviços objeto do contrato.

ASSISTÊNCIA TÉCNICA E ADMINISTRATIVA

A empreiteira se obriga a, sob as responsabilidades legais vigentes, prestar toda a assistência técnica e administrativa necessária a imprimir andamento conveniente às obras e serviços. A responsabilidade técnica da obra será de profissional pertencente ao quadro de pessoal da empresa, devidamente habilitado e registrado no CREA local.

MATERIAIS, MÃO-DE-OBRA E EQUIPAMENTOS

Para as obras e serviços contratados, caberá à empreiteira fornecer e conservar o equipamento mecânico e o ferramental necessários e arremeter mão de obra idônea, de modo a reunir permanentemente em serviço uma equipe homogênea e suficiente de operários, mestres e encarregados que assegurem progresso satisfatório às obras. Será ainda de responsabilidade da empreiteira o fornecimento dos materiais necessários, todos de primeira qualidade e em quantidade suficiente para conclusão das obras no prazo fixado em contrato. A empreiteira só poderá usar qualquer material depois de submetê-lo ao exame e aprovação da fiscalização, a quem caberá impugnar seu emprego, quando estiver em desacordo com as especificações e projetos. O emprego de qualquer



PREFEITURA DE TEJUÇUOCA



marca de material não especificado e considerado como "similar" só se fará mediante solicitação por escrito da empreiteira e autorização também por escrito da fiscalização.

Se circunstâncias ou condições locais tornarem aconselhável a substituição de alguns dos materiais especificados por outros equivalentes, esta substituição poderá efetuar-se desde que haja expressa autorização, por escrito, da fiscalização, para cada caso particular.

Obriga-se o construtor a retirar do recinto das obras quaisquer materiais porventura impugnados pela fiscalização, dentro de um prazo não superior a 72 (setenta e duas) horas a contar da notificação.

Será colocada na obra pelo construtor as "placas da obra", com dimensões, detalhes e letreiros fornecidos pela Contratante. Além desta, serão colocadas placas em observância às exigências do CREA-CE, indicando nomes e atribuições dos responsáveis técnicos pela obra e pelos projetos. É vedada a afixação de placas de anúncios, emblemas ou propagandas,

Serão de responsabilidade do construtor os serviços de vigilância da obra, até que seja efetuado o recebimento provisório da mesma.

FISCALIZAÇÃO

Será de responsabilidade da contratante a fiscalização da obra, que indicará profissionais habilitados, devidamente credenciados junto ao construtor e sempre adiante designados por fiscalização, com autoridade para exercer, em nome da contratada, toda e qualquer ação de orientação geral, controle e fiscalização das obras e serviços de construção. As relações mútuas entre a contratada e cada contratado serão mantidas por intermédio da fiscalização. A empreiteira é obrigada a facilitar meticulosa fiscalização dos materiais e execução das obras e serviços contratados, facultando à fiscalização o acesso a todas as partes das obras. Obriga-se, ainda, a facilitar a vistoria de materiais em depósitos ou quaisquer dependências onde se encontrem.

INÍCIO

Os serviços serão iniciados dentro de no máximo 05 (cinco) dias a contar da data de assinatura do contrato.

PRAZO

O prazo para execução dos serviços terá o que constar no contrato, de acordo com o estipulado nas instruções da Licitação.

SERVIÇOS EXTRAORDINÁRIOS

Possíveis acréscimos de serviços a serem executados, deverão ser de prévio conhecimento e aprovação por escrito da fiscalização, que deles dará ciência à administração da contratante.

SERVIÇOS SUPRIMIDOS

Os eventuais decréscimos de serviços, cuja não execução seja determinada pela fiscalização com prévia anuência da administração da contratante, terão seus preços deduzidos do orçamento inicial pelo mesmo valor ali estipulado.

TÉRMINO – RECEBIMENTOS

Quando as obras ficarem concluídas, de acordo com o contrato, será lavrado um Termo de Recebimento Provisório das mesmas. Este Termo será elaborado em três vias de igual teor, assinadas pela comissão de recebimento designada pela direção da contratante, devendo a terceira via ser



PREFEITURA DE TEJUÇUOCA



entregue ao construtor. O Termo de Recebimento definitivo das obras e serviços contratados será lavrado 90 (noventa) dias após o recebimento provisório, desde que tenham sido atendidas todas as reclamações da fiscalização referentes a defeitos e imperfeições que venham a ser verificadas em qualquer elemento das obras e serviços executados.

À época do recebimento definitivo deverão estar solucionadas todas as reclamações porventura feitas quanto à falta de pagamento de operários, fornecedores de material e prestadores de serviços empregados na edificação, inclusive no que disser respeito à Previdência Social, CREA, FGTS, Imposto sobre Serviços, Imposto Sindical e PIS, bem como outras por acaso vigentes na época.

O Termo de Recebimento definitivo será lavrado em três vias de igual teor, assinadas pela comissão de recebimento designada pela direção da contratante, devendo a terceira via ser entregue ao construtor.

O prazo de responsabilidade civil pela execução e solidez da obra a que se refere o artigo 1245 do Código Civil Brasileiro (5 anos), será contado a partir da data do Termo de Recebimento definitivo.

LICENÇAS E FRANQUIAS

O construtor é obrigado a obter todas as licenças, aprovações e franquias necessárias aos serviços que contratar, pagando os emolumentos prescritos por lei e observando as leis, regulamentos e posturas referentes à obra e à segurança pública, bem como atender ao pagamento de seguro de pessoal, despesas decorrentes das leis trabalhistas e impostos, de consumo de água e energia e tudo o mais que diga respeito às obras e serviços contratados.

Obriga-se, ainda, ao cumprimento de quaisquer formalidades e ao pagamento de multas porventura impostas pelas autoridades, mesmo daquelas que, por força de dispositivos legais, sejam atribuídas ao proprietário.

A observância de leis, regulamentos e posturas a que se refere este item abrange também as exigências do Conselho Regional de Engenharia, e Agronomia (CREA), especialmente no que se refere à colocação de placas contendo os nomes dos profissionais responsáveis pelos projetos e pela execução das obras.

Os comprovantes dos pagamentos mencionados neste item LICENÇAS E FRANQUIAS deverão ser exibidos à fiscalização mensalmente e por ocasião da emissão da última fatura, sob pena de serem as faturas retidas até o cumprimento desta obrigação.

Os projetos aprovados pelos órgãos competentes, juntamente com o 'HABITE-SE', serão fornecidos ao proprietário quando do recebimento provisório da obra, feitas todas as atualizações decorrentes de alterações procedidas durante a sua execução.

CARACTERÍSTICAS DO LOCAL

O Terreno onde será construída a obra caracteriza-se pelo nivelamento, não sendo necessários serviços de aterro.

JUSTIFICATIVAS QUANTO A LOCALIZAÇÃO

Na escolha do local, levou – se em consideração os seguintes fatores:

- População a ser beneficiada
- Disponibilidade do Terreno



- Localização estratégica de melhor acesso à população;
- Custo total da área.

ESPECIFICAÇÕES TÉCNICAS

PLACA DA OBRA

Será colocada uma placa alusiva à obra com dimensões estabelecidas no orçamento. A placa deverá ser em chapa de aço galvanizado fixada em linhas de madeira. Deverá conter no mínimo o nome do empreendimento, nome do autor do projeto, nome do responsável pela fiscalização, nome do responsável pela execução da obra, valor do empreendimento e prazo de execução. A placa deverá ser fixada em local visível, preferencialmente no acesso principal ao empreendimento ou voltadas para a via que favoreça a melhor visualização. Enquanto durar a execução das obras, instalações e serviços, a placa deverá permanecer visível e legível ao público.

ESCAVAÇÃO MANUAL

As escavações manuais solo de 1a.cat. prof. até 1.50m serão executadas adotando-se todas as providências e cuidados necessários à segurança dos operários, garantia das propriedades vizinhas e integridade dos logradouros e redes públicas de água, esgoto, energia e telefone. Serão convenientemente isoladas, escoradas e esgotadas quando necessário e, caso tenham profundidade superior a 1.50m, deverão ser taludadas ou protegidas com dispositivos adequados de contenção. O tipo de proteção (cortinas, arrimos ou escoras), será escolhido de acordo com a natureza do solo, de comum acordo entre o construtor e a FISCALIZAÇÃO.

REATERRO C/COMPACTAÇÃO

Os trabalhos de aterro e reaterro serão executados com material escolhido, de preferência areia, em camadas sucessivas de altura máxima de 20 (vinte) cm, convenientemente molhadas e energeticamente apiloadas de modo a serem evitadas posteriores fendas, trincas e desníveis, por recalque, nas camadas aterradas. O material de aterro deverá apresentar um CBR (Índice de Suporte Califórnia) da ordem de 30%. O aterro será sempre compactado até atingir um "grau de compactação" de no mínimo 95%, com referência ao ensaio de compactação normal de solos, conforme NBR - 7182. O controle tecnológico da execução do aterro será procedido de acordo com a NBR 5681. Na execução dos referidos serviços de aterro e reaterro haverá precauções para evitarem-se quaisquer danos nos trabalhos de impermeabilização, paredes ou outros elementos verticais que devam ficar em contato com o material de aterro.

ALVENARIA DE PEDRA ARGAMASSADA

Será executada a Alvenaria de embasamento em pedra argamassada em concreto ciclópico, inclusive o lançamento. O concreto preparado no canteiro deverá ter resistência característica de FCK = 10 MPA. O construtor deverá manter permanentemente na obra, no mínimo uma betoneira e dois vibradores. O uso da betoneira só será dispensado se empregado concreto pré-misturado (usinado). A capacidade da betoneira será de 1 traço (consumo de 1 saco de cimento). O amassamento do concreto em betoneira deverá durar o tempo necessário a permitir a homogeneização da mistura de todos os elementos. O transporte de concreto do local de amassamento para o de lançamento deverá ser feito de maneira tal que não acarrete desagregação ou segregação de seus elementos ou perdas por vazamento ou evaporação.

ALVENARIA DE EMBASAMENTO



PREFEITURA DE TEJUÇUOCA



A alvenaria de embasamento (baldrame) será executada em tijolos cerâmicos assentes com argamassa de cimento e areia no traço 1:4. Os tijolos serão molhados por ocasião de seu emprego e as juntas de argamassa não excederão 1,5cm. Será observada amarração nas fiadas e nos cantos.

ANEL DE IMPERMEABILIZAÇÃO

Em cima da alvenaria de embasamento será executado o anel de impermeabilização com armação em ferro (anel de impermeabilização) em concreto armado, FCK = 13,5mpa com 10 (dez)cm de altura e largura igual a da alvenaria de elevação, salvo indicação em contrário no projeto e/ou especificações. Com este fim será usado concreto no traço 1:3:6 (cimento:areia:brita).

CONCRETO FCK=15MPA

Concreto usinado bombeado fck=15mpa, inclusive lançamento e adensamento - o concreto usinado deve apresentar resistências mínima de fck = 15 mpa = 150 kgf/cm² (resistência 28 dias). O slump (ensaio de abatimento do concreto) convencional, para todos os itens será 6 ± 1 cm. O fornecimento do concreto usinado deverá efetuar-se considerando o que segue: disposição e mistura dos materiais (aglomerante, agregados, água e, quando necessário, aditivos) dosados na usina em suas quantidades ideais para atingir os parâmetros de resistência e plasticidade exigidos por norma e atendendo as especificações. O transporte do material será feito em caminhão "betoneira" da usina até o local de aplicação, respeitando-se os limites de tempo de pega até a descarga na obra. O tempo de aplicação contado a partir do momento da dosagem do concreto na usina, até o final da aplicação no local de entrega, não poderá ser superior a 02h30minh (duas horas e trinta minutos). Não será permitida a adição de água ao concreto usinado após a sua dosagem. A unidade de medida a ser utilizada será a de metros cúbicos (m³). O concreto somente será fornecido no horário comercial, a saber: de 2ª a 6ª feira das 8:00 às 17:00 horas e, aos sábados das 8:00 às 12:00 horas. O concreto poderá ser bombeado. Serão exigidos, testes para verificação do "slump" (abatimento) do concreto usinado na obra, a ser realizado no ato da entrega do concreto e em conformidade com a norma da ABNT. A cada duas entregas, a contratada deverá colher "corpos de prova" antes e durante a concretagem e providenciar às suas expensas a realização de ensaios laboratoriais de resistência à compressão aos 7(sete) e 28(vinte e oito) dias corridos, os quais deverão ser entregues à fiscalização tão logo da obtenção dos resultados. A não entrega dos resultados implicará em não recebimento da estrutura executada e a consequente retenção dos valores monetários devidos.

CONCRETO FCK=25MPA

Concreto usinado bombeado fck=25mpa, inclusive lançamento e adensamento - o concreto usinado deve apresentar resistências mínima de fck = 25 mpa = 250 kgf/cm² (resistência 28 dias). O slump (ensaio de abatimento do concreto) convencional, para todos os itens será 6 ± 1 cm. O fornecimento do concreto usinado deverá efetuar-se considerando o que segue: disposição e mistura dos materiais (aglomerante, agregados, água e, quando necessário, aditivos) dosados na usina em suas quantidades ideais para atingir os parâmetros de resistência e plasticidade exigidos por norma e atendendo as especificações. O transporte do material será feito em caminhão "betoneira" da usina até o local de aplicação, respeitando-se os limites de tempo de pega até a descarga na obra. O tempo de aplicação contado a partir do momento da dosagem do concreto na usina, até o final da aplicação no local de entrega, não poderá ser superior a 02h30minh (duas horas e trinta minutos). Não será permitida a adição de água ao concreto usinado após a sua dosagem. A unidade de medida a ser utilizada será a de metros cúbicos (m³). O concreto somente será fornecido no horário comercial, a saber: de 2ª a 6ª feira das 8:00 às 17:00 horas e, aos sábados das 8:00 às 12:00 horas. O concreto poderá ser bombeado. Serão exigidos, testes para verificação do "slump" (abatimento) do concreto usinado na obra, a ser realizado no ato da entrega do concreto e em conformidade com a norma da ABNT. A cada duas entregas, a contratada deverá colher "corpos de prova" antes e durante a concretagem e providenciar às suas expensas a realização de ensaios laboratoriais de resistência à compressão aos 7(sete) e 28(vinte e oito) dias corridos, os quais deverão ser entregues à fiscalização tão logo da obtenção dos resultados. A não entrega dos resultados implicará em não recebimento da estrutura executada e a consequente retenção dos valores monetários devidos.



FORMA PLANA

Forma tabua para concreto 3x - serão utilizadas fôrmas de madeira na espessura prescrita pelo fabricante de acordo com a dimensão do elemento estrutural, devidamente contraventadas com peças de madeira serrada. Toda a madeira usada para a confecção de fôrmas estará isenta de defeitos. Não serão aceitas peças empenadas ou que apresentem rachaduras, brocas, manchas, fungos, etc. as fôrmas deverão ter as amarrações e os escoramentos necessários para não sofrer deslocamento ou deformações quando do lançamento do concreto, fazendo com que, por ocasião da desforma, a estrutura reproduza o determinado em projeto. Antes do lançamento do concreto as formas deverão estar limpas, molhadas e perfeitamente estanques, a fim de evitar a fuga da nata de cimento. Na execução de paredes de concreto armado, a ligação entre as fôrmas externas e internas será efetuada por meio de elementos rígidos. As escoras deverão ser perfeitamente rígidas, impedindo, deste modo, qualquer movimento das formas no momento da concretagem, sendo preferível o emprego de escoras metálicas. Os pontaletes de madeira destinados às escoras terão seção com dimensões mínimas de 7x7cm, devendo ser devidamente contraventados. Não haverá mais de uma emenda em cada pontalete, devendo a mesma estar fora do terço médio. Será permitido o reaproveitamento da madeira de fôrmas, desde que se processe a limpeza e que se verifique estarem às peças isentas de deformações. A precisão de colocação de fôrmas será de mais ou menos 5mm. A posição das fôrmas (prumos, níveis e alinhamentos) será objeto de verificação permanente, especialmente durante a etapa de lançamento do concreto. Quando necessária, a correção será efetuada imediatamente. A construção das formas e do escoramento deverá ser feita de modo a haver facilidade na retirada de seus diversos elementos separadamente, se necessário. Para que se possa fazer essa retirada sem choques, o escoramento deverá ser apoiado sobre cunhas, caixas de areia ou outros dispositivos apropriados. As formas somente poderão ser retiradas observando-se os prazos mínimos de norma: 1) faces laterais -3 dias (2) faces inferiores (deixando escoras). 14 dias (3) faces inferiores (sem escoras)..21 dias.

ARMADURA CA-50

Armação aço Ca-50 diam. 10,0mm - fornecimento/ corte(perda de 10%) / dobra / colocação - fornecimento / corte (c/perda de 10%) / dobra / colocação - fornecimento/ corte(perda de 10%) / dobra / colocação. - a execução das armaduras para concreto armado obedecerá rigorosamente ao projeto estrutural. Serão conferidos pela fiscalização após colocação nas fôrmas, verificando-se nesta fase se atendem ao disposto no projeto: quantidade de barras, tipo de aço empregado, dobramento, bitolas, posição nas fôrmas e recobrimento. O aço deve obedecer ao disposto na NBR 7480 da ABNT e as condições de emprego do mesmo ao que determina a NBR 6118. Qualquer mudança de tipo ou bitola das barras de aço será considerada modificação ao projeto, só podendo, pois, ser efetuada, com prévia autorização da fiscalização. Na colocação das armaduras nas fôrmas, as mesmas deverão estar limpas, isentas de qualquer impureza (graxas, lama, etc.) capaz de comprometer a boa qualidade dos serviços, retirando-se inclusive as escamas eventualmente destacadas por oxidação.

LANÇAMENTO E APLICAÇÃO DE CONCRETO C/ELEVAÇÃO

Lançamento/aplicação manual de concreto em estruturas - o concreto deverá ser lançado logo após o amassamento, não sendo permitido entre o fim do amassamento e o lançamento, intervalo superior à uma hora. Não se permitirá o lançamento a descoberta em dias de chuva forte. Utilizar calhas para "escoamento" do concreto para evitar quedas maiores que 2 metros. No caso de peças altas e estreitas, concretar por janelas laterais nas formas. Durante e imediatamente após o lançamento o concreto deverá ser vibrado ou socado contínua e energicamente com equipamento adequado. O adensamento deverá ser cuidadoso, para que o concreto preencha todos os recantos da fôrma e para que não se formem ninhos ou haja segregação de materiais. Evitar-se-á vibração da armadura.

LAJE PRÉMOLDADA BETA 12

Quando indicado em projeto, serão utilizadas lajes constituídas por vigotas pré-moldadas de concreto armado, intercaladas por tijolos cerâmicos de uso próprio a este fim. A coloração será feita no sentido indicado pelo projeto estrutural, mesmo que este não seja na direção do vão menor. Todos os vãos



devem ser escorados com uma tábua colocada em espelho, montada sobre pontaletes apoiados em base firme e bem contraventados. Será executada contraflecha no meio dos vãos, segundo a seguinte gradação:

Vão até três metros - 0,5cm de contraflecha

De três a quatro metros - 1,0 de contraflecha

De quatro a cinco metros - 2,0cm de contraflecha

Após colocadas as vigotas e tijolos, Para vãos superiores a 3,50 metros se colocará sobre a laje uma armadura de 5,0 mm de diâmetro (aço CA – 60), espaçada de 30cm, nas duas direções. A etapa final de execução é a aplicação de uma camada de 3cm de concreto sobre a laje, bem socado com colher para que penetre nas juntas entre as vigotas e os tijolos Este concreto será executado com um saco de cimento para 70 litros de areia grossa e 100 litros de pedrisco. A laje será molhada antes do lançamento do concreto. Para circulação dos operários sobre a laje, antes e durante o lançamento do concreto, serão utilizadas tábuas apoiadas nas vigotas. A cura úmida do concreto de capeamento se processará por no mínimo três dias. A retirada do escoramento será 12 dias após a concretagem.

ALVENARIA DE TIJOLO CERÂMICO

Serão executadas obedecendo à localização, dimensões e alinhamentos indicados nos projetos. As espessuras referem-se às paredes depois revestidas. Caso as dimensões dos tijolos condicionem a pequenas alterações da espessura, variações da ordem de 1,5 cm podem ser admitidas, com autorização por escrito da fiscalização. As alvenarias de tijolos comuns serão executadas com tijolos cerâmicos furados, de primeira qualidade, dimensões 9 cm x 19cm x 19 cm perfeitamente rejuntadas. Os tijolos serão molhados antes da colocação e assentados formando fiadas perfeitamente niveladas, aprumadas e alinhadas, com juntas de no máximo 2cm (dois centímetros) de espessura, formando linhas horizontais contínuas e verticais descontínuas, rebaixadas com a ponta da colher para que o reboco possa aderir fortemente. Não será permitida a colocação de tijolos com os furos voltados no sentido da espessura da parede, nem o emprego de tijolos de padrões diferentes num mesmo pano de alvenaria.

TOMADA 2P+T – 10A

As tomadas do tipo 2P+T, com resistência nominal de 10A, serão instaladas por profissional habilitado, deverão ser protegida contra choques elétricos, embutida na parede, desmontável, os contatos elétricos devem ser em cobre.

INTERRUPTOR 1 TECLA SIMPLES

Interruptor simples de embutir 10A/250V 1 tecla, deve ser ligado a um circuito elétrico, tem como função não somente interferir na circulação como também na distribuição de energia. Deve ser instalado por profissional competente e sempre com a energia desligada.

INTERRUPTOR 2 TECLAS SIMPLES

Interruptor simples de embutir 10A/250V 2 teclas, deve ser ligado a um circuito elétrico, tem como função não somente interferir na circulação como também na distribuição de energia. Deve ser instalado por profissional competente e sempre com a energia desligada.

INTERRUPTOR 3 TECLAS SIMPLES



Interruptor simples de embutir 10A/250V 3 teclas, deve ser ligado a um circuito elétrico, tem como função não somente interferir na circulação como também na distribuição de energia. Deve ser instalado por profissional competente e sempre com a energia desligada.

LUMINÁRIA FLUORESCENTE

As luminárias deverão ser fornecidas completamente montadas e conectadas (reator e tomada para relé quando necessário), prontas para ser ligadas à rede em 220V. As mesmas deverão ser instaladas por profissional habilitado e quando da instalação deverá ser desligado a energia a fim de promover a segurança do operário. Em caso de falhas ou defeitos as mesmas serão devolvidas para reparo ou substituição, dentro do período de garantia, todos os custos de material e transporte, bem como as despesas para a retirada das peças com deficiência e para a entrega das luminárias novas ou reparadas, serão de responsabilidade exclusiva do fornecedor.

QUADRO DE DISTRIBUIÇÃO P/12 DISJUNTORES

Quadro de distribuição de luz de embutir até 12 divisões c/barramento. O suporte do quadro de distribuição deve possuir encaixe para dois modelos de disjuntores. Após usando uma chave devem-se conectar os disjuntores com um barramento de fase e fazer a conexão da fase e dos disjuntores em seus circuitos correspondentes. Com o quadro já embutido na parede, primeiro encaixam-se as torres de sustentação do suporte, depois de encaixar os suportes fecham-se os barramentos nas bordas da moldura do quadro e conectam-se os fios neutros e terra. Finalizam-se as conexões da base e dos disjuntores com seus circuitos correspondentes. Depois de encaixar o acabamento na moldura no quadro de distribuição, cobrem-se com a tampa cega os espaços inutilizados e colam-se os adesivos de informação, coloca-se a proteção plástica sobre os mesmos e encaixa-se a porta do quadro com o lado que atenda a necessidade da instalação.

INSTALAÇÕES HIDROSANITÁRIAS

REGISTRO DE GAVETA

Fornecimento e Instalação de Registro de gaveta, nos locais onde há necessidade de controle de fluxo de fluidos. Os mesmos deverão funcionar perfeitamente com relação ao objetivo de estanqueidade de fluidos. Deverá ser em Fundido em liga de bronze com baixo teor de zinco, resistente a corrosão e haste em latão.

TUBO PVC SOLD. MARROM 25mm

As canalizações de água não poderão passar dentro de fossas, sumidouros, caixas de inspeção e nem ser assentadas em valetas de canalização de esgoto.

Todas as canalizações embutidas em paredes serão assentes antes do reboco das alvenarias de tijolos. A não ser quando especificado em contrário, a canalização de água será executada em tubos de PVC rígido soldáveis ou rosqueáveis, com conexões do mesmo material. A canalização externa, subterrânea, será enterrada em uma profundidade mínima de 40cm. Para facilidade de desmontagem das canalizações, serão colocados uniões ou flanges nas sucções das bombas, recalques, barriletes ou onde convier. O corte de tubulação só poderá ser feito em seção reta, sendo apenas rosqueada a porção que ficará dentro da conexão. As porções rosqueadas deverão apresentar filetes bem limpos, sem rebarbas, que se ajustarão perfeitamente às conexões. A junta, na ligação de tubulações, deverá ser executada de maneira a garantir perfeita estanqueidade. A vedação das roscas será feita por aplicação de um vedante adequado sobre os filetes (teflon, hostafon ou similar). Quando forem usadas conexões de metal, a vedação será feita com cânhamo e tinta de zarcão. Nos tubos com juntas soldáveis não serão feitas roscas, sendo empregado adesivo na junção das partes a serem soldadas, após lixamento e limpeza das mesmas. As tubulações, antes do fechamento dos rasgos das alvenarias, serão lentamente cheias de água, para eliminação completa de ar, e em seguida submetidas à prova de pressão interna. Essa será



PREFEITURA DE TEJUÇUOCA



feita com água sob pressão igual a 1,5 vezes a pressão estática máxima na instalação e deve durar um mínimo de 5 (cinco) horas, sem que a tubulação acuse qualquer vazamento.

A ligação da instalação predial à rede pública será executada pela concessionária local, por solicitação da empreiteira, mediante pagamento, por parte desta, de todas as despesas daí decorrentes até o recebimento provisório da obra. As canalizações de distribuição de água nunca serão inteiramente horizontais: fazer declividade mínima de 2% no sentido do escoamento.

TUBO PVC SOLD. MARROM 32mm

As canalizações de água não poderão passar dentro de fossas, sumidouros, caixas de inspeção e nem ser assentadas em valetas de canalização de esgoto.

Todas as canalizações embutidas em paredes serão assentes antes do reboco das alvenarias de tijolos. A não ser quando especificado em contrário, a canalização de água será executada em tubos de PVC rígido soldáveis ou rosqueáveis, com conexões do mesmo material. A canalização externa, subterrânea, será enterrada em uma profundidade mínima de 40cm. Para facilidade de desmontagem das canalizações, serão colocados uniões ou flanges nas sucções das bombas, recalques, barriletes ou onde convier. O corte de tubulação só poderá ser feito em seção reta, sendo apenas rosqueada a porção que ficará dentro da conexão. As porções rosqueadas deverão apresentar filetes bem limpos, sem rebarbas, que se ajustarão perfeitamente às conexões. A junta, na ligação de tubulações, deverá ser executada de maneira a garantir perfeita estanqueidade. A vedação das roscas será feita por aplicação de um vedante adequado sobre os filetes (teflon, hostafon ou similar). Quando forem usadas conexões de metal, a vedação será feita com cânhamo e tinta de zarcão. Nos tubos com juntas soldáveis não serão feitas roscas, sendo empregado adesivo na junção das partes a serem soldadas, após lixamento e limpeza das mesmas. As tubulações, antes do fechamento dos rasgos das alvenarias, serão lentamente cheias de água, para eliminação completa de ar, e em seguida submetidas à prova de pressão interna. Essa será feita com água sob pressão igual a 1,5 vezes a pressão estática máxima na instalação e deve durar um mínimo de 5 (cinco) horas, sem que a tubulação acuse qualquer vazamento.

A ligação da instalação predial à rede pública será executada pela concessionária local, por solicitação da empreiteira, mediante pagamento, por parte desta, de todas as despesas daí decorrentes até o recebimento provisório da obra. As canalizações de distribuição de água nunca serão inteiramente horizontais: fazer declividade mínima de 2% no sentido do escoamento.

CAIXA D'ÁGUA EM FIBERGLASS - CAP. 500L

O assentamento da base é fundamental, pois a superfície deve estar isenta de pedras ou elementos que possam prejudicar a estrutura da caixa. Em casos extremos, quando não há alternativa, as caixas de até 1.750 l podem ser apoiadas sobre perfis a uma altura superior a 10 cm do chão/laje, com distância entre eles menor que 20 cm. Após a retirada da tampa, podem ser preparados os equipamentos necessários para a furação da caixa em pontos demarcados no material. Na maioria das vezes, é usada uma serra-copo para execução dos furos de entrada e de saída de água, além do extravasor, que receberá adaptadores auto ajustáveis para inserção dos tubos. "Recomenda-se um espaço mínimo em torno da caixa de 60 cm, podendo chegar a 45 cm para caixas de 1.000 l". Com os flanges bem instalados, pode-se então fazer a conexão dos encanamentos após lixar as tubulações e os adaptadores, além da aplicação de cola de PVC, para garantir a máxima fixação de cada elemento. A torneira de boia, quase sempre anexada com o auxílio de uma fita rosca, pode ser acompanhada de uma válvula de enchimento, cremalheira de regulagem, porca de aperto de válvula, haste e boia flutuadora. Tendo todos os acessórios instalados na caixa d'água, a recomendação é passar um pano úmido no interior. Desse modo, pode-se então fechar a tampa e acionar o recebimento de água direto da rede hidráulica.

TUBO PVC BRANCO PARA ESGOTO

Os tubos e conexões serão de PVC, ponta e bolsa, tipo esgoto, com declividade mínima de 3% nos trechos horizontais com diâmetro inferior a 100mm, 2% para diâmetros 100mm, 1,0% para 150mm e 0,5% para 200mm ou mais. A declividade será uniforme entre as sucessivas caixas de inspeção, não se permitindo depressões que possam formar depósitos no interior das canalizações. As canalizações de esgoto não deverão ser instaladas imediatamente acima de reservatórios d'água, depósitos de alimentos



PREFEITURA DE TEJUÇUOCA



ou dutos de ar condicionado. Todos os aparelhos deverão ser instalados de modo a permitir fácil limpeza e remoção, bem como evitar a possibilidade de contaminação de água potável. A instalação de caixas sifonadas e de sifões sanitários se fará de maneira a observar nivelamento e prumo perfeitos e estanqueidade perfeita nas ligações aparelho/sifão e sifão/ramal. Os tubos de queda deverão ser verticais e, se possível, com uma única prumada.

Havendo necessidade de mudança de prumada, usar-se-ão conexões de raio longo. Todo tubo de queda deverá prolongar-se até acima da cobertura, constituindo-se em ventilador primário.

CAIXA DE GORDURA

As caixas de gordura, construídas em alvenaria de tijolos, deverão ter as paredes internas completamente lisas, revestidas com argamassa de cimento e areia traço 1:3. A tampa deverá ser facilmente removível, o fecho hídrico será de 7cm no mínimo e o fundo terá declividade mínima de 10% para permitir fácil limpeza.

CAIXA EM ALVENARIA (60X60X60cm) DE 1/2 TIJOLO COMUM, LASTRO DE CONCRETO E TAMPA DE CONCRETO

As caixas de inspeção serão executadas em alvenaria de tijolos, obedecidas as prescrições para alvenaria constantes deste caderno. Serão revestidas internamente com argamassa 1:3 de cimento e areia, acabamento alisado, laje de fundo e tampa em concreto armado. A tampa deverá ser de fácil remoção e permitir perfeita vedação. Quando executada em área edificada, a caixa deverá ter o nível superior da tampa ao nível do piso acabado e ter o mesmo revestimento.

FOSSA E SUMIDOURO

Será Construída Fossa com dimensões de acordo com o projeto e cálculos. A fossa será em Anel Pré-moldado. O Sumidouro com as dimensões previstas em projeto será construído em Alvenaria de tijolos com os furos voltados para o terreno e fundo em brita para a perfeita absorção.

PAVIMENTAÇÃO

LASTRO DE CONCRETO

As áreas destinadas a receber pavimentação receberão lastro de concreto com espessura mínima de 08(oito) centímetros ou o que for determinado em especificação própria. A camada regularizadora será lançada após compactação do aterro interno e após colocação e teste das canalizações que devam ficar sob o piso. O concreto conterá no mínimo 200Kg de cimento/m³. A superfície do lastro será convenientemente inclinada, de acordo com a declividade prevista para a pavimentação que irá receber. Antes do lançamento das argamassas de assentamento o lastro deverá ser lavado com água limpa e escovado. Após esta operação receberá pasta de cimento e areia 1:2, espalhada com vassoura. Em solos excessivamente úmidos, a critério da fiscalização, o piso morto deverá receber aditivo impermeabilizante.

CERÂMICA ESMALTADA ACIMA DE 30x30CM

Cerâmica esmaltada c/arg. Pré-fabricada acima de 30x30 cm (900 cm²) - PEI-5/PEI-4 deverá ser assentada de acordo com a paginação do projeto de arquitetura e com argamassa colante AC-II, deverá ser usado separador a fim de padronizar a distância entre as peças. Usar desempenadeira dentada e martelo de borracha para assentamento e colagem das peças.

PISO CIMENTADO

Será constituído por uma camada de argamassa executada ao traço volumétrico de 1:4 (cimento e areia). Terá espessura de aproximadamente 1,5cm. A superfície será dividida em painéis por junta de



PREFEITURA DE TEJUÇUOCA



plástico com 4 mm de espessura, perfeitamente alinhadas e que atinjam a base em concreto. O espaçamento máximo entre juntas paralelas será de 1,00m. As juntas serão dispostas de modo a formarem quadrados ou retângulos, evitando-se juntas alternadas. O piso em cimentado será perfeitamente curado, devendo permanecer sob permanente umidade durante os 07 (sete) dias que sucederem à sua execução.

ESQUADRIAS E FERRAGENS

PORTA INTERNA DE CEDRO LISA COMPLETA

As Portas deverão obedecer rigorosamente, quanto à localização e execução, às indicações do projeto arquitetônico e respectivos desenhos e detalhes construtivos. Na execução dos serviços de carpintaria e marcenaria, será sempre empregada madeira de boa qualidade, como cedro ou outras com as mesmas características. Toda madeira a ser empregada deverá ser seca e isenta de defeitos que comprometam a sua finalidade, como sejam rachaduras, nós, escoriações, falhas, empenamentos, etc. Serão sumariamente recusadas todas as peças que apresentem sinais de empenamento, deslocamento, rachaduras, lascas, desigualdades de madeiras ou outros defeitos. Nas partes internas de w.cs, as guarnições não deverão alcançar o piso, ficando o nível do rodapé impermeável, de forma a evitar o contato das águas de lavagem. As folhas das portas deverão ficar 15cm acima do piso, não será permitido o uso de madeira compensada em portas externas. Todas as peças das esquadrias de madeira serão imunizadas com cupinicida.

REVESTIMENTOS

CHAPISCO C/ARGAMASSA DE CIMENTO E AREIA

Após a limpeza, as superfícies a revestir receberão chapisco: camada irregular e descontínua de argamassa de cimento e areia grossa. Os revestimentos deverão apresentar parâmetros perfeitamente desempenados, aprumados, nivelados e com as arestas vivas. Chapisco de aderência chapisco com argamassa de cimento e areia sem peneirar traço 1:3 esp.= 5mm para parede.

EMBOÇO C/TRAÇO 1:2:8

Será executado emboço para recebimento de cerâmica com argamassa traço 1:2:8, aplicado manualmente nas faces das paredes já devidamente chapiscadas, com espessura de 20mm. O emboço só será iniciado após a completa pega da argamassa das alvenarias e chapiscos e só após embutidas todas as canalizações. Serão aplicados no traço de 1:2:8 nas áreas onde o acabamento final for cerâmica. Para garantir estabilidade a argamassa do emboço deverá ter resistência maior que a do reboco ou argamassa de assentamento. A superfície do emboço deverá ser áspera o suficiente para receber o reboco ou argamassa de assentamento.

REBOCO C/ARGAMASSA DE CIMENTO E AREIA

Será executada uma camada de argamassa aplicada sobre o chapisco de aderência limpo e abundantemente molhado. O reboco será de argamassa de cimento e areia no traço 1:3. Antes da execução dos rebocos serão colocados todos os marcos e peitoris. Os alisares e rodapés serão colocados posteriormente. A espessura total dos rebocos não deve ser maior que 2cm. Não se fará aplicação de reboco externo em dias de chuva. Em dias muito quentes, os rebocos executados naquele dia serão molhados ao fim do dia. As paredes destinadas a receber pintura de base epóxi ou de poliuretano, terão reboco obrigatoriamente executado com argamassa pré-fabricada.

CERÂMICA ESMALTADA ACIMA DE 30x30CM

Cerâmica esmaltada c/arg. Pré-fabricada acima de 30x30 cm (900 cm²) - PEI-5/PEI-4 deverá ser assentada de acordo com a paginação do projeto de arquitetura e com argamassa colante AC-II, deverá



PREFEITURA DE TEJUÇUOCA



ser usado separador a fim de padronizar a distância entre as peças. Usar desempenadeira dentada e martelo de borracha para assentamento e colagem das peças.

REJUNTAMENTO DE CERÂMICA ESMALTADA

Rejuntamento p/cerâmica e/ou porcelanato pré-fabricada com rejunte sobre revestimento cerâmico já assentado, deverá ser feito após 72 horas do assentamento da cerâmica. Após a aplicação deverá ser feita a limpeza das peças.

CERÂMICA ESMALTADA ATÉ 10x10CM

Cerâmica esmaltada c/arg. Pré-fabricada até 10x10 cm (100 cm²) - PEI-5/PEI-4 deverá ser assentada de acordo com a paginação do projeto de arquitetura e com argamassa colante AC-II, deverá ser usado separador a fim de padronizar a distância entre as peças. Usar desempenadeira dentada e martelo de borracha para assentamento e colagem das peças.

PINTURA

EMASSAMENTO DE PAREDES

As paredes a serem pintadas deverão ser emassadas com massa a óleo para ambientes internos e/ou externos (conforme o caso), em duas demãos. Deverá aplicar cada demão de massa a óleo quando a precedente estiver perfeitamente seca, devendo ser observado um intervalo mínimo de 6 horas entre demãos sucessivas e de 24 horas entre a última demão e a aplicação da tinta definitiva. A primeira demão deverá ser aplicada somente após plenamente seca a camada de revestimento impermeabilizante. Manter o ambiente sempre limpo.

PINTURA EM TINTA LATEX PVA EM PAREDES

As alvenarias deverão sofrer pintura geral, em duas demãos, com tinta látex PVA, na cor a ser definida e aprovada pela FISCALIZAÇÃO. Deve-se ter o cuidado, antes das demãos de pintura, aplicar o selador, a fim de selar e dar enchimento nos poros do emboço, facilitando o emassamento e aplicação da pintura, resultando assim, em um bom acabamento final. Deverá aplicar a primeira demão de pintura somente após plenamente seca e lixada a última camada de massa corrida, atendendo o tempo hábil para sua aplicação. Deverá ser observado um intervalo mínimo entre as demãos de forma que atenda as especificações técnicas. Manter o ambiente sempre limpo.

EMASSAMENTO DE ESQUADRIAS DE MADEIRA

As esquadrias a serem pintadas deverão ser emassadas com massa PVA para madeiras, em duas demãos. Deverá aplicar cada demão de massa PVA quando a precedente estiver perfeitamente seca, devendo ser observado um intervalo mínimo de 6 horas entre demãos sucessivas e de 24 horas entre a última demão e a aplicação da tinta definitiva. As superfícies deverão ser lixadas. Manter o ambiente sempre limpo.

PINTURA ESMALTE EM ESQUADRIAS DE MADEIRA

Todas as tintas serão rigorosamente agitadas dentro das latas e periodicamente mexidas com espátula limpa, a fim de evitar-se a sedimentação dos pigmentos e componentes mais densos. As tintas só poderão ser afinadas ou diluídas com solventes apropriados e de acordo com as instruções do respectivo fabricante. Para a aplicação em superfícies externas serão usadas tintas brilhantes ou metálicas ou conforme especificado em projeto. A pintura a óleo ou esmalte se fará em duas demãos. Deve apresenta elevada resistência a impactos e quando brilhantes, às intempéries. As superfícies pintadas poderão ser lavadas com água e sabão neutro, após duas a três semanas da aplicação.



PREFEITURA DE
TEJUÇUOCA



PINTURA EM TINTA LATEX PVA EM TETOS

Os Tetos deverão sofrer pintura geral, em duas demãos, com tinta látex PVA, na cor Branca. Deve-se ter o cuidado, antes das demãos de pintura, aplicar o selador, a fim de selar e dar enchimento nos poros do emboço, facilitando o emassamento e aplicação da pintura, resultando assim, em um bom acabamento final. Deverá aplicar a primeira demão de pintura somente após plenamente seca e lixada a última camada de massa corrida, atendendo o tempo hábil para sua aplicação. Deverá ser observado um intervalo mínimo entre as demãos de forma que atenda as especificações técnicas. Manter o ambiente sempre limpo.

ALAMBRADO C/ TUBO DE AÇO GALVANIZADO 2", INCLUSIVE PINTURA

Sobre mureta será utilizada alambrado com estrutura em tubo de aço galvanizado de 2", fechados com tela em arame galvanizado, com malha 50 mm x 50 mm, arame 14 BWG" presa a esticadores do mesmo arame, dos quais o inferior será amarrado à estrutura através de grampos. A estrutura em tubo de aço galvanizado será protegida com tampas metálicas na sua parte superior e solidamente chumbados na mureta na sua parte inferior.



ESTRUTURA METÁLICA DE TRAVES DE CAMPO

No local indicado em projeto serão instaladas duas traves de 7,32 m x 2,44m executadas com tubos pintados de aço 3" e presas no local através de esperas metálicas.

LIMPEZA FINAL

A obra será entregue em perfeito estado de limpeza e conservação. Deverão estar em perfeito estado de funcionamento.

Ignácio Costa Filho
Engenheiro Civil
RNP: 060415087-3



Conselho Regional de Engenharia e Agronomia do Ceará

INICIAL

1. Responsável Técnico

IGNÁCIO COSTA FILHO

Título profissional: **ENGENHEIRO CIVIL**

RNP: **0604150873**

Registro: **14142D CE**

Empresa contratada: **ENAV PRESTACAO DE SERVICOS DE ENGENHARIA LTDA**

Registro: **388350-CE**

2. Dados do Contrato

Contratante: **PREFEITURA MUNICIPAL DE TEJUÇUOCA**

CPF/CNPJ: **23.489.834/0001-08**

RUA MAMEDE TEIXEIRA

Nº: **489**

Complemento:

Bairro: **CENTRO**

Cidade: **Tejuçuoca**

UF: **CE**

CEP: **62610000**

Contrato: **2018.02.21.003**

Celebrado em: **21/02/2018**

Valor: **R\$ 2.500,00**

Tipo de contratante: **PESSOA JURÍDICA DE DIREITO PÚBLICO**

Ação Institucional: **NENHUMA - NÃO OPTANTE**

3. Dados da Obra/Serviço

ESTRADA ESTRADA

Nº: **SEM**

Complemento: **ESTÁDIO**

Bairro: **SEDE**

Cidade: **Tejuçuoca**

UF: **CE**

CEP: **62610000**

Data de início: **13/05/2019**

Previsão de término: **14/05/2019** Coordenadas Geográficas: **0, 0**

Finalidade: **SEM DEFINIÇÃO**

Código: **Não especificado**

Proprietário: **PREFEITURA MUNICIPAL DE TEJUÇUOCA**

CPF/CNPJ: **23.489.834/0001-08**

4. Atividade Técnica

21 - ELABORAÇÃO

Quantidade

Unidade

38 - ORÇAMENTO > RESOLUÇÃO 1025 -> OBRAS E SERVIÇOS - CONSTRUÇÃO CIVIL -> EDIFICAÇÕES -> EDIFICAÇÃO DE ALVENARIA -> #4116 - ESTÁDIO

1,00

un

Após a conclusão das atividades técnicas o profissional deverá proceder a baixa desta ART

5. Observações

ELABORAÇÃO DE O PLANILHA ORÇAMENTÁRIA REFORMULADA (ATUALIZADA) DA OBRA QUE TEM COMO OBJETO A CONSTRUÇÃO DE ESTÁDIO MUNICIPAL DE TEJUÇUOCA/CE. PT 361815.

6. Declarações

- Declaro que estou cumprindo as regras de acessibilidade previstas nas normas técnicas da ABNT, na legislação específica e no decreto n. 5296/2004.

7. Entidade de Classe

NENHUMA - NÃO OPTANTE

8. Assinaturas

Declaro serem verdadeiras as informações acima

IGNACIO COSTA FILHO - CPF: 777.001.633-91

PREFEITURA MUNICIPAL DE TEJUÇUOCA - CNPJ: 23.489.834/0001-08

_____ de _____ de _____
Local data

9. Informações

- * A ART é válida somente quando quitada, mediante apresentação do comprovante do pagamento ou conferência no site do Crea.
- * Somente é considerada válida a ART quando estiver cadastrada no CREA, quitada, possuir as assinaturas originais do profissional e contratante.

10. Valor

Valor da ART: **R\$ 85,96** Registrada em: **14/05/2019** Valor pago: **R\$ 85,96** Nosso Número: **8213322596**

A autenticidade desta ART pode ser verificada em: <https://crea-ce.sitac.com.br/publico/>, com a chave: ZD1DA
Impresso em: 14/06/2019 às 14:52:24 por: , lp: 177.65.107.150



Handwritten signatures and initials.

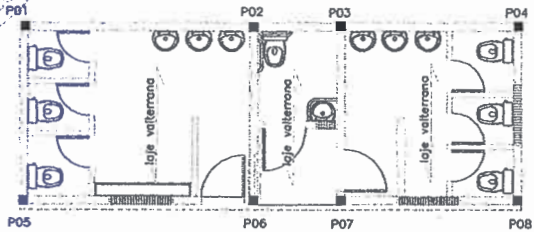

PL. WC

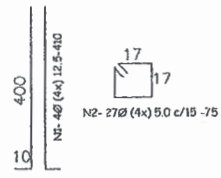

P01=P02=P03=P04

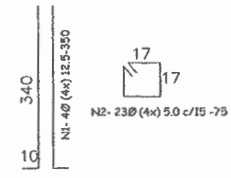

P05=P06=P07=P08

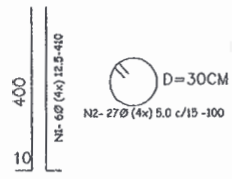
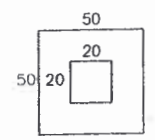
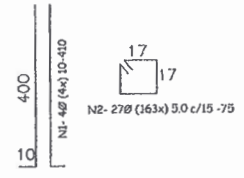

P01=P02=P03=P04

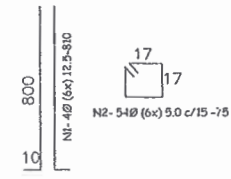

P05=P06=P07=P08=P09=P10

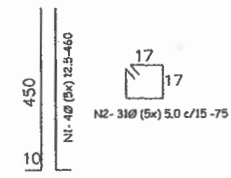
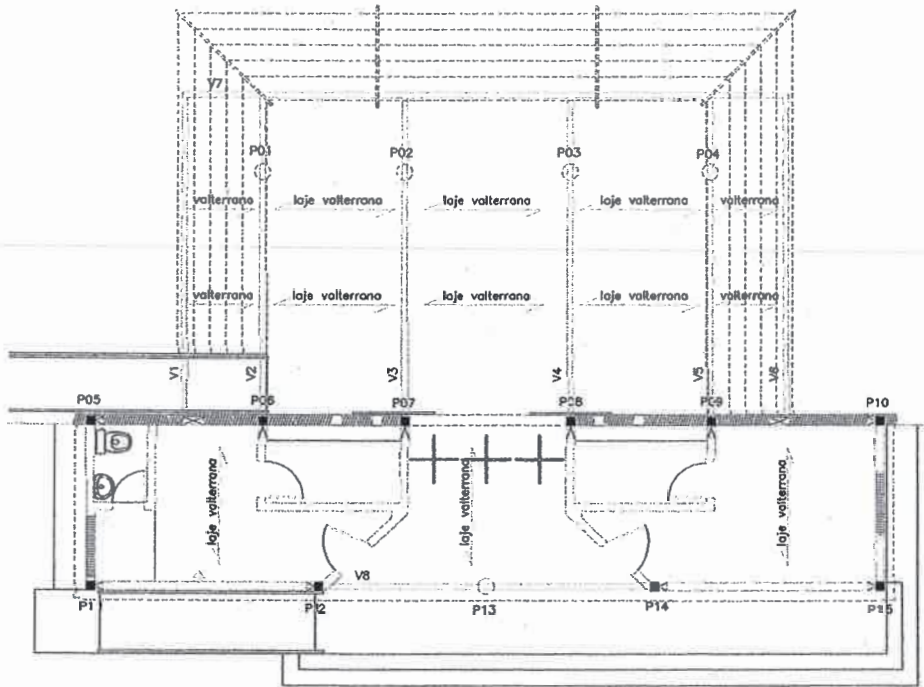

P11=P12=P13=P14=P15

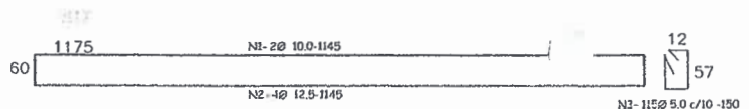
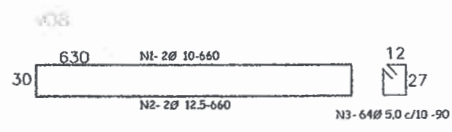
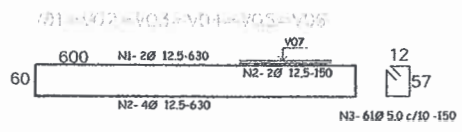

LAJES
TODAS AS LAJES SERÃO PRÉ-MOLDADAS TIPO VALTERRANA, COM CAPEAMENTO DE CONCRETO E TELA DE AÇO 10X10 NA ESPESSURA DE 3cm, ARMADAS CONFORME INDICADO NO PROJETO.

ESTADO DO CEARÁ
PREFEITURA MUNICIPAL DE TEJUQUOCA

Handwritten signature.



Handwritten signature and star symbol.

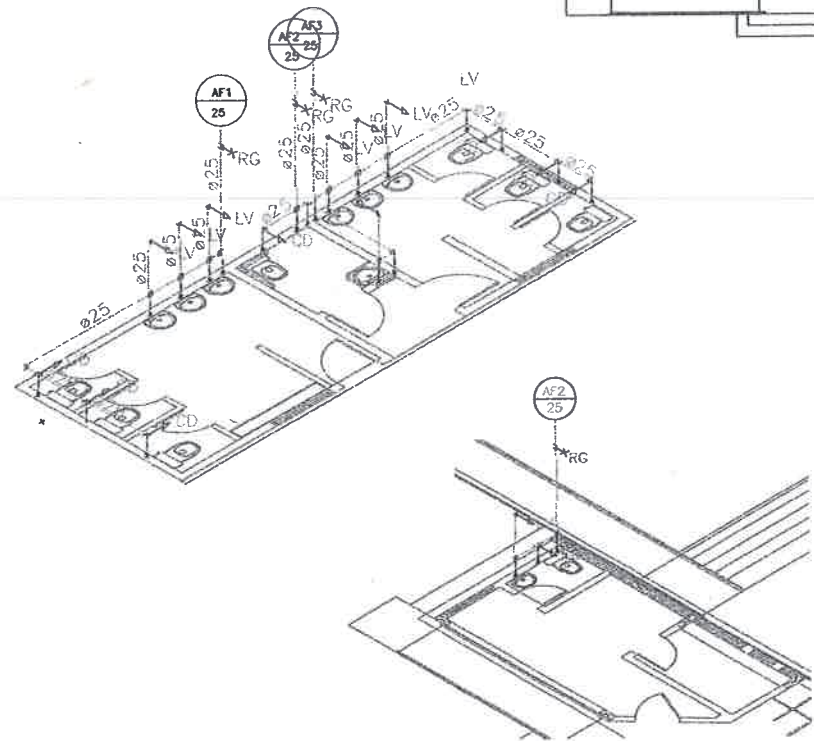
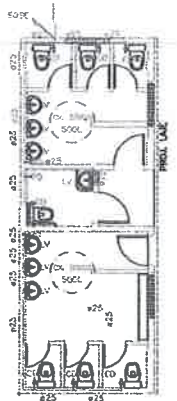
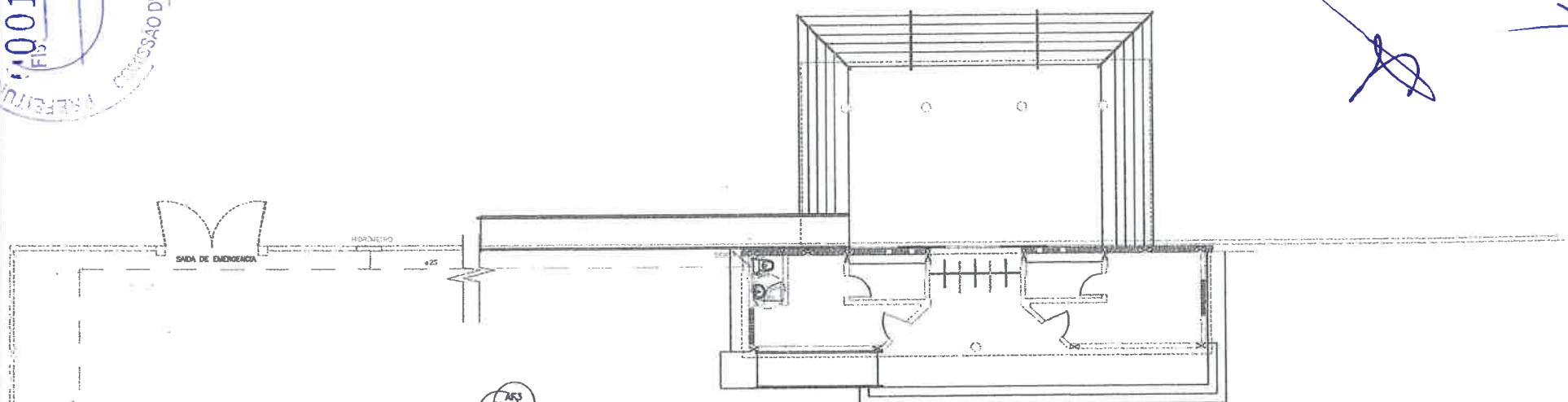

- LEGENDA HIDRÁULICA**
- TUBULAÇÃO DE ÁGUA FRIA EM PVC SOLAPTEL EMERGENCIA NA PAREDE OU SOBRE A MESM.
 - TUBULAÇÃO DE ÁGUA FRIA EM PVC SOLAPTEL EMERGENCIA NA PAREDE.
 - RG REGISTRO DE GAVETA
 - RP REGISTRO DE PRESSÃO
 - LV VÁLVULA DE PRESSÃO
 - JORNAL SOB SAMPLES OU REGISTRO
 - ⊙ COLUNA DE ÁGUA FRIA

ALTURA DOS PONTOS HIDRÁULICOS

PUNTO HIDRÁULICO	ALTURA
LD - CABA DE RESERVA (PUNTO SOBERRINO)	1,50m
LV - LAVABO (E PUNTO DE ABASTECIMENTO)	0,80m
CV - CHUVEIRO	2,20m
RP - REGISTRO DE PRESSÃO	1,10m
RG - REGISTRO DE GAVETA	2,10m

PROJ. _____
 DATA _____
 ESCALA _____
 ARQUIVO _____

**ESTADO DO CEARÁ
 PREFEITURA MUNICIPAL DE TEJUÇUOCA**

PROJETO: **ESTÁDIO MUNICIPAL**

ASSUNTO: **INSTALAÇÕES HIDRÁULICAS**

LOCAL: **COMUNIDADE TESOURAS, SEDE**

DATA: MARÇO/2013 ESCALA: 1/40 ÁREA EXECUTORA: H27/2013



Handwritten signature and north arrow symbol.

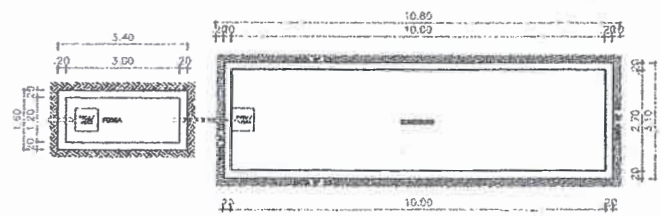
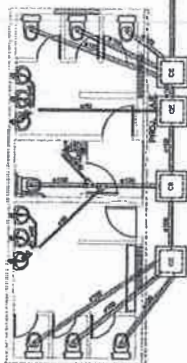
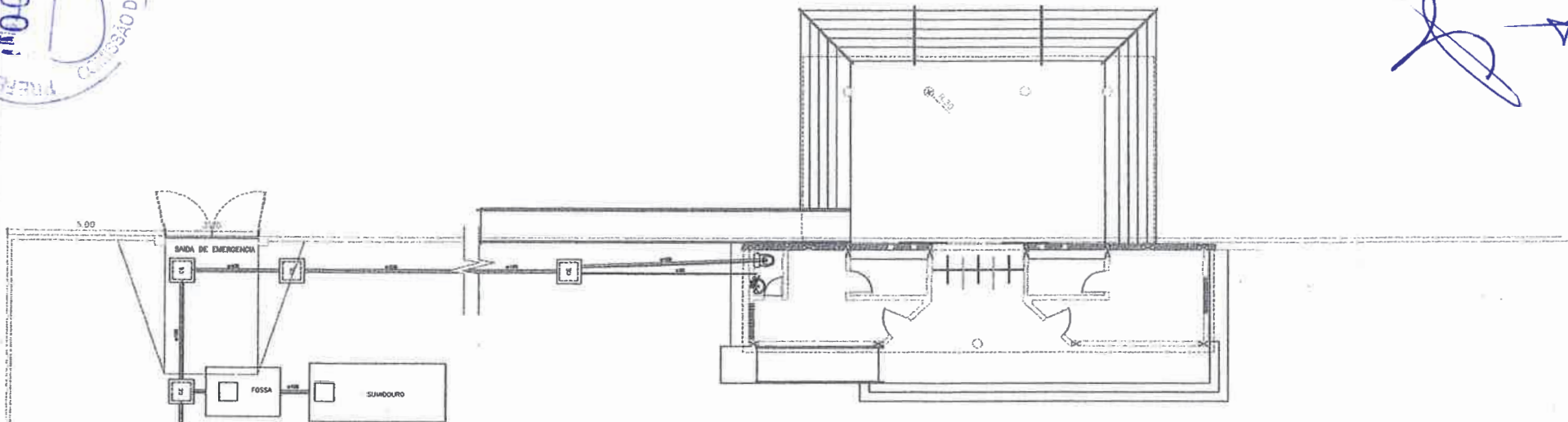

PLANTA DE CORTE

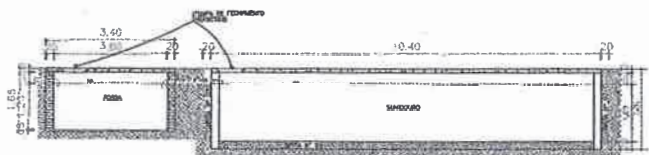

FOSSA_SUMIDOURO
ESCALA: 1/50

Legenda Sanitário	
	Case Sanitário
	Hidrante
	Caixa Plegada Rápida Resposta
	Anel de 15
	Anel de 10
	Anel de 7.5
	Anel de 5
	Anel de 3.75
	Anel de 2.5
	Anel de 1.875
	Anel de 1.25
	Anel de 0.9375
	Anel de 0.625
	Anel de 0.46875
	Anel de 0.3125
	Anel de 0.1875
	Anel de 0.125
	Anel de 0.0625

Obs: A cada 15m de tubo de 150mm de diâmetro, um de 15.

PROJETO: _____
 ARQUITETO: _____
 DATA: _____

ESTADO DO CEARÁ
 PREFEITURA MUNICIPAL DE TEJUÇUOCA

PROJETO: ESTÁDIO MUNICIPAL

ASSINADO: INSTALAÇÕES SANITÁRIAS

01 / 62

LOCAL: COMUNIDADE TESOURAS, SEDE

DATA: MARÇO / 2013

ESCALA: 1/50

DESA: CONSTRUCOES



Handwritten signatures and initials in blue ink.

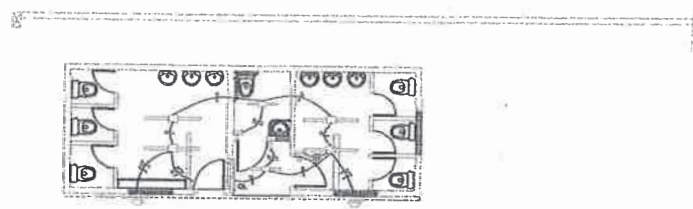

PL. WC

DIAGRAMA UNIFILAR DO QUADRO DE DISTRIBUIÇÃO



DIAGRAMA UNIFILAR DO QUADRO DE DISTRIBUIÇÃO



LEGENDA

- |—|—| COMPLETOS ASENERGOS ABERTO E FECHADO
- |—|—| ELÉTRICO EM PVC ENCRUSTADO NA PAREDE
- |—|—| ELÉTRICO EM PVC ENCRUSTADO NO PISO/QUADRO
- |—|—| ELÉTRICO EM PVC ENCRUSTADO NA TAVELA
- |—|—| CABO DE COBRE 304 PARA ABERTAMENTO
- |—|—| ABREVED. C/ LÂMPADA INCANDESCENTE DE 60W EM PROTEÇÃO 300mm
- |—|—| LUMINÁRIA DE EMBAIAR EM TETO (CIRCULAR) COMPLETA
- |—|—| LUMINÁRIA C/ LÂMPADA FLUORESCENTE DE 40W SIMPLES COMPLETA
- |—|—| LUMINÁRIA C/ LÂMPADA FLUORESCENTE DE 40W DUPLA COMPLETA
- |—|—| LUMINÁRIA C/ LÂMPADA FLUORESCENTE DE 20W SIMPLES COMPLETA
- 5 02 53 INTERRUPTORES DE 01,02,03 POSIÇÕES, EM CAIXA 2" A 1,50m DO PISO
- |—|—| CBL - QUADRO DE DISTRIBUIÇÃO DE LUZ A 1,50m
- |—|—| QUM - QUADRO DE MEDIÇÃO TPO USO EXTERNO A 1,50m
- |—|—| TMR - TMR DE PARRA COPERTILHO 5/8"X40x
- |—|—| TOMADA UNIVERSAL SIMPLES A 0,30m DO PISO
- |—|—| TOMADA UNIVERSAL SIMPLES A 1,20m DO PISO

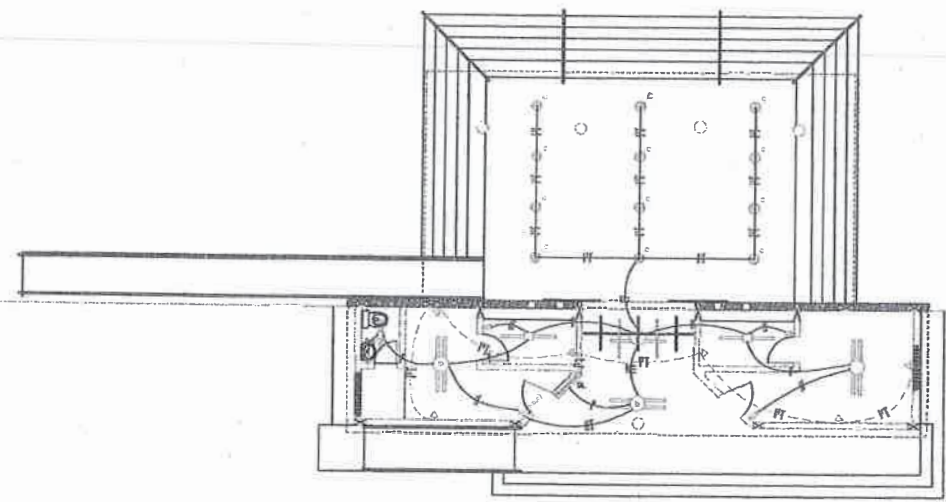
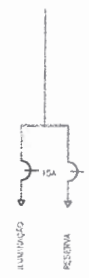
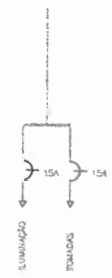
003 - ELÉTRICO 300 02100 - p. 3/4"
 TOMADA 150 02100 - 150W
 TMR 02100 - 2,50m x 2

CORES DA FIXAÇÃO
 FASE VERDE
 NEUTRO AZUL
 TERRA VERMELHA

PROF.	
PROJ.	
ORÇ.	

ESTÁDIO MUNICIPAL
PREFEITURA MUNICIPAL DE TEJUÇUOCA

PROJETO: **ESTÁDIO MUNICIPAL**

ASSUNTO: **INSTALAÇÕES ELÉTRICAS**

LOCAL: **COMUNIDADE TESCOURAS, SEDE**

DATA: 14/05/2013 ESCALA: 1:50 FOLHA CONSTRUIÇÃO: 01/02

Handwritten signature in blue ink.

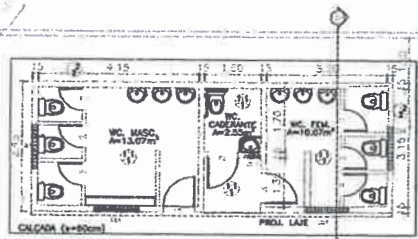

BANHEIROS

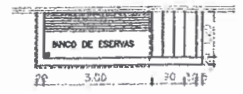
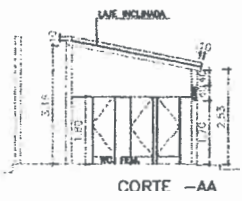

BANCO DE RESERVAS (2X)



PL. COBERTA

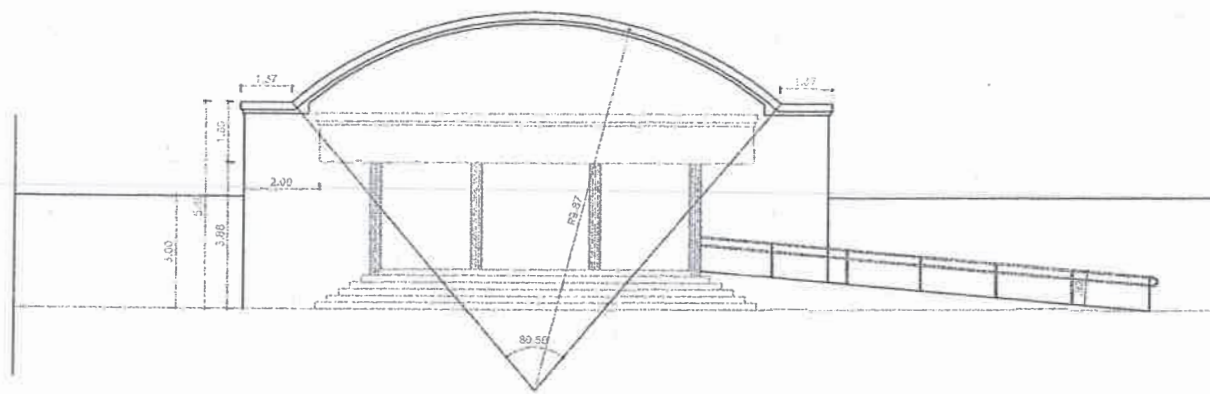

VISTA PRINCIPAL ENTRADA

ESQUADRIAS

Nº	LARG. x ALT.	MATERIAL
171	60 x 1,80	PORTA PAISANA
172	80 x 2,10	PORTA PAISANA
173	70 x 2,10	PORTA PAISANA
174	60 x 2,10	PORTA CHAPA DE FERRO
175	2,80 x 3,00	PORTAL CHAPA DE FERRO
176	3,00 x 3,00	PORTAL CHAPA DE FERRO
177	1,20 x 40	COBRODO DE CIMENTO
178	40 x 40	COROADO DE CIMENTO

ESPECIFICAÇÕES / MATERIAIS

<p> ACAO</p> <p>1 - CERRADO EM ALUMINIO 30x30x1,2</p> <p>2 - CERRADO</p>	<p> MADEIRA</p> <p>1 - CERRADO EM MADEIRA SOLIDA ATÉ 150CM</p> <p>2 - REBOCO GESSO FIMOS COM REVESTIMENTO DE TERTURA PARA LAJE</p>
<p> FORRO / COBERTA</p> <p>1 - LAJE DE C. REBOCO GESSO FIMOS E CERRADO FIMOS C/ TELA PLASTICA</p> <p>2 - LAJE DE PVC</p>	<p> REVESTIMENTO</p> <p>1 - REBOCO GESSO FIMOS COM REVESTIMENTO EM BRANCO A CR</p>

PROJ. _____

PROJ. _____

CAD. _____

ESTADO DO CEARÁ
PREFEITURA MUNICIPAL DE TEJUÇUOCA

PROJETO: ESTÁDIO MUNICIPAL

ASSUNTO: ARQUITETURA (BANHEIROS / ENTRADA) 01 / 02

LOCAL: COMUNIDADE ESCURAS SEDE

DATA: _____

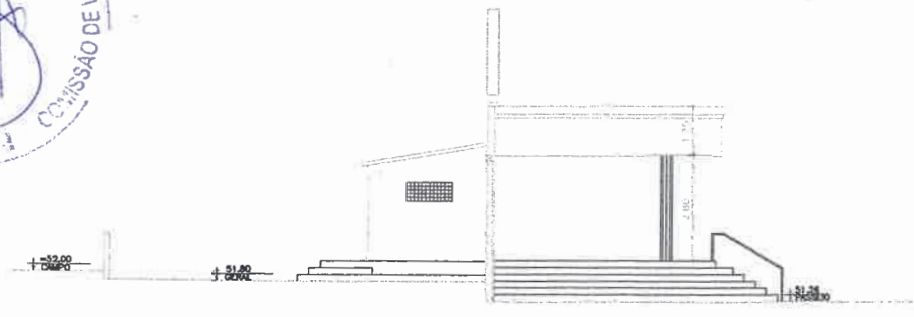

VISTA LATERAL ENTRADA

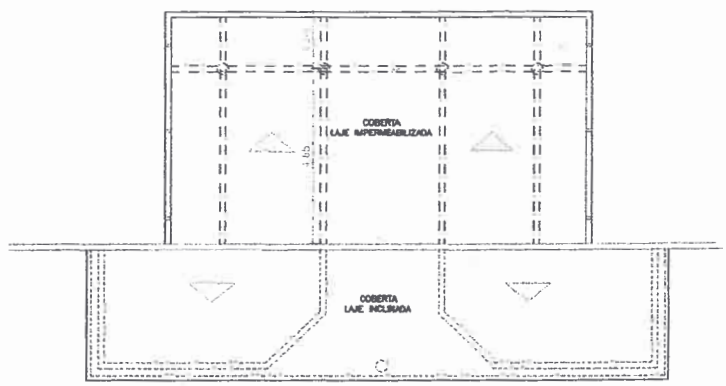

COBERTA

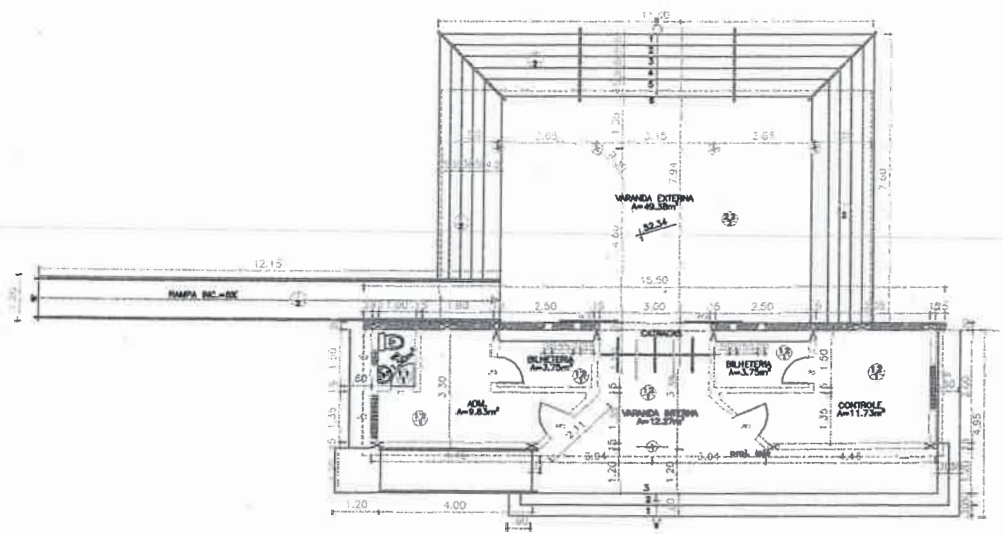

ESQ. JADEIAS

Nº	LARG. x ALT.	MATERIAL
P1	0,90 x 1,60	PORTA PARANA
P2	2,00 x 2,10	PORTA PARANA
P3	2,00 x 2,10	PORTA PARANA
PF1	3,00 x 2,15	PORTA CHAPA DE FERRO
PF2	2,00 x 3,00	PORTA CHAPA DE FERRO
PF3	3,00 x 3,00	PORTA CHAPA DE FERRO
CB1	1,20 x 4,00	COBRODO DE CIMENTO
CB2	4,00 x 4,00	COBRODO DE CIMENTO

ESPECIFICAÇÕES / MATERIAIS	
<p>1 - TUBO</p> <p>1 - CERÂMICA ESMALTADA 30x30cm, P10-IV</p> <p>2 - CIMENTADO</p>	<p>1 - PAREDE</p> <p>1 - CERÂMICA ESMALTADA 30x30cm - HC 10,5cm, RESISTENTE TRÁFICO ACÍDULO</p> <p>2 - REBOCO DESEMENHADO COM REVESTIMENTO EM BORDA ALTA DA</p> <p>3 - REBOCO DESEMENHADO COM REVESTIMENTO EM SINTA A CIL</p>
<p>1 - LATEL P/02</p> <p>2 - LATEL P/04</p> <p>3 - LATEL P/06</p> <p>4 - LATEL P/08</p> <p>5 - LATEL P/10</p> <p>6 - LATEL P/12</p> <p>7 - LATEL P/14</p> <p>8 - LATEL P/16</p> <p>9 - LATEL P/18</p> <p>10 - LATEL P/20</p> <p>11 - LATEL P/22</p> <p>12 - LATEL P/24</p> <p>13 - LATEL P/26</p> <p>14 - LATEL P/28</p> <p>15 - LATEL P/30</p> <p>16 - LATEL P/32</p> <p>17 - LATEL P/34</p> <p>18 - LATEL P/36</p> <p>19 - LATEL P/38</p> <p>20 - LATEL P/40</p> <p>21 - LATEL P/42</p> <p>22 - LATEL P/44</p> <p>23 - LATEL P/46</p> <p>24 - LATEL P/48</p> <p>25 - LATEL P/50</p> <p>26 - LATEL P/52</p> <p>27 - LATEL P/54</p> <p>28 - LATEL P/56</p> <p>29 - LATEL P/58</p> <p>30 - LATEL P/60</p>	<p>1 - COBERTA</p> <p>1 - LATEL P/02</p> <p>2 - LATEL P/04</p> <p>3 - LATEL P/06</p> <p>4 - LATEL P/08</p> <p>5 - LATEL P/10</p> <p>6 - LATEL P/12</p> <p>7 - LATEL P/14</p> <p>8 - LATEL P/16</p> <p>9 - LATEL P/18</p> <p>10 - LATEL P/20</p> <p>11 - LATEL P/22</p> <p>12 - LATEL P/24</p> <p>13 - LATEL P/26</p> <p>14 - LATEL P/28</p> <p>15 - LATEL P/30</p> <p>16 - LATEL P/32</p> <p>17 - LATEL P/34</p> <p>18 - LATEL P/36</p> <p>19 - LATEL P/38</p> <p>20 - LATEL P/40</p> <p>21 - LATEL P/42</p> <p>22 - LATEL P/44</p> <p>23 - LATEL P/46</p> <p>24 - LATEL P/48</p> <p>25 - LATEL P/50</p> <p>26 - LATEL P/52</p> <p>27 - LATEL P/54</p> <p>28 - LATEL P/56</p> <p>29 - LATEL P/58</p> <p>30 - LATEL P/60</p>

PROJETO	_____
REVISÃO	_____
DATA	_____
LOCAL	_____

ESTADO DO CEARÁ
PREFEITURA MUNICIPAL DE TEJUÇUOCA

PROJETO: ESTÁDIO MUNICIPAL

ÁREA: ARQUITETURA (BANHEIROS / ENTRADA)

LOCAL: COMUNIDADE TESOURAS, SEDE

DATA: 15/03/2013 SIGLA: 156 ÁREA CONSTRUIDA: 15,72/00m²

02 / 02

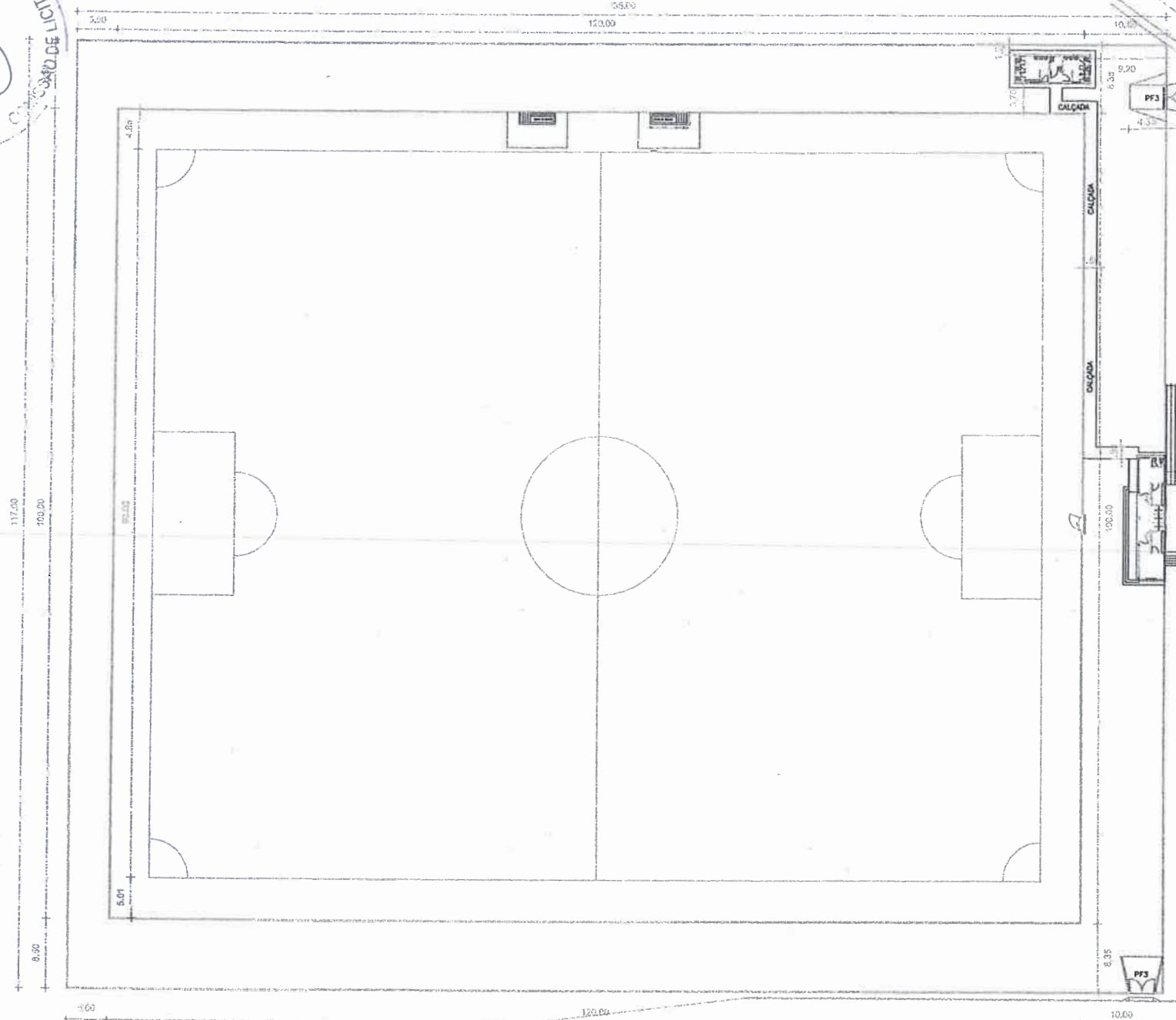

PREFEITURA MUNICIPAL DE TEJUÇUOCA	
CERTE	
CONSTRUÇÃO DE ESTÁDIO DE FUTEBOL	
LOCAL:	
TESOURAS, SEDE DO MUNICÍPIO	
PROJETO:	DATA:
ARQUITETÔNICO	MARÇO/2013
PROPRIETÁRIO:	FRANQUIA:
PREF. MUNICIPAL DE TEJUÇUOCA	01/02
RESPONSÁVEL TÉCNICO:	
ENG. JOSÉ KILDARE FELINTO COLARES	
RESERVA DA FRANQUIA:	ESCALA:
01- PLANTA BAIXA GERAL	1/250
02-	1/50
03-	1/50
04-	
05-	



LEGENDA ELÉTRICA

- 1 - ALIMENTADORES C/ DUPLA REGULAÇÃO 0/10V
- 2 - CORES: FASES (VERMELHO, NEUTRO (AZUL CLARO), TERRA (VERDE) E RETORNO (CINZA))
- 3 - OS FIOS DE CABOS NÃO DEVEM SER COBERTOS OU DESPROTEGIDOS PARA A REALIZAÇÃO DE DIÁLOGOS NAS CASAS DE PASSAGEM DE ALVENARIA LOCALIZADAS NO PISO.

OBSERVAÇÕES

- 1 - ALIMENTADORES C/ DUPLA REGULAÇÃO 0/10V
- 2 - CORES: FASES (VERMELHO, NEUTRO (AZUL CLARO), TERRA (VERDE) E RETORNO (CINZA))
- 3 - OS FIOS DE CABOS NÃO DEVEM SER COBERTOS OU DESPROTEGIDOS PARA A REALIZAÇÃO DE DIÁLOGOS NAS CASAS DE PASSAGEM DE ALVENARIA LOCALIZADAS NO PISO.

CANTONEIRA DE ASAS IGUAIS
F.G. 2" x 1/4" L=1,00m



SUPOORTE - F.G.
F.G. 2" x 1/4" L=15cm

PARAFUSO C/ PORÇA SEXTAVADA
ASTM 1/2" X 159mm



DIAGRAMA UNIFILAR
RUEF DI COE.CE-100/220V

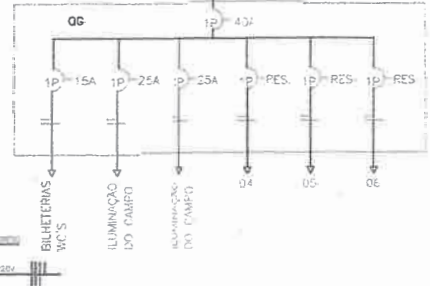
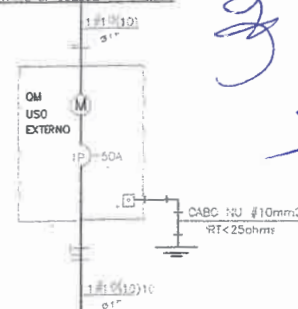

QUADRO DE CARGA

ODL	LÂMPADAS					POT (W)	VIAÇÃO (mm ²)	DISJUNT (A)	
	INCAND	FLUORESC	TOMADAS						
	50W	400W	1x20	1x40	2x40	UNIVERSAL 100W			
01	02		15	08	04	06	1.500	2,5	10
02		09					3.600	6,0	25
03		09					3.600	6,0	25
04		R		E	S	E	R	V	A
05		R		E	S	E	R	V	A
06		R		E	S	E	R	V	A
TOTAL GERAL							8.700	10,0	50A

PREFEITURA MUNICIPAL DE TEJUÇUOCA

CONSTRUÇÃO DE ESTÁDIO DE FUTEBOL

PROJETO: ARQUITETÔNICO DATA: MARÇO/2013

PROPRIETÁRIO: PREF. MUNICIPAL DE TEJUÇUOCA

RESPONSÁVEL TÉCNICO: ENG. JOSÉ KILDARE FELINTO COLARES

DATA: 02/02

ESCALA: 1/250



I – INFORMAÇÕES PRIMÁRIAS E CLASSIFICAÇÃO DA DESPESA

1. **ORGÃO(S) SOLICITANTE(S):** SECRETARIA DA JUVENTUDE, ESPORTE E LAZER
2. **DOTAÇÃO(ÕES) ORÇAMENTÁRIA(S):**

ÓRGÃO	UNID ORÇ.	FUNÇÃO/SUBFUNÇÃO/PROGRAMA/P-A/Nº DO PROJETO - ATIVIDADE	FONTE	ELEMENTO DE DESPESAS	SUB-ELEMENTO	VALOR ESTIMADO
15	01	15 01 27 812 0522 1.023- SECRETARIA DA JUVENTUDE, ESPORTE E LAZER	1700000000	4.4.90.51.00	4.4.90.51.99	R\$ 147.164,26
VALOR TOTAL GLOBAL						R\$ 147.164,26

3. **FONTE(S) DE RECURSO/1700000000**
4. **VALOR(ES) GLOBAL ESTIMADO(S):** R\$ 147.164,26 - (CENTO E QUARENTA E SETE MIL E CENTO E SESENTA E QUATRO REAIS E VINTE E SEIS CENTAVOS)

II – DETALHAMENTO DA DESPESA

5. **OBJETO:** CONTRATAÇÃO DE EMPRESA ESPECIALIZADA EM SERVIÇOS DE ENGENHARIA PARA CONSTRUÇÃO DA 1ª ETAPA DO ESTÁDIO DE FUTEBOL DO MUNICÍPIO DE TEJUÇUOCA-CE.
6. **JUSTIFICATIVA:** LICITAÇÃO PARA ATENDER AS DEMANDA DA SECRETARIA CUJO O OBJETO É CONTRATAÇÃO DE EMPRESA ESPECIALIZADA EM SERVIÇOS DE ENGENHARIA PARA CONSTRUÇÃO DA 1ª ETAPA DO ESTÁDIO DE FUTEBOL DO MUNICÍPIO DE TEJUÇUOCA-CE.

III – DAS CONDIÇÕES DE EXECUÇÃO DOS SERVIÇOS

7. **DO PRAZO PARA INÍCIO E LOCAL EXECUÇÃO:** Os serviços serão iniciados em até **05 (CINCO) DIAS**, a contar da emissão da ORDEM DE SERVIÇOS, nos locais determinados pela CONTRATANTE.
8. **PRAZO DE VIGÊNCIA DO CONTRATO:** Prazo de vigência até **12 (DOZE) MESES**, contado a partir da data da sua assinatura.
9. **PRAZO DE EXECUÇÃO:** O prazo de execução dos serviços será de **90 (NOVENTA) DIAS**, contado a partir da data de sua assinatura, admitindo-se, porém, prorrogação da vigência do contato, nos termos do artigo 57, da Lei Federal n 8.666/93, se a proposta registrada continuar se mostrando mais vantajosa à administração.
10. **PAGAMENTO:** O Pagamento será efetuado mensalmente na proporção da execução dos serviços, em até 30 (TRINTA) DIAS após a emissão da Nota Fiscal, mediante atesto da execução dos serviços e o encaminhamento da documentação necessária, observada todas as disposições pactuadas, através de crédito na conta bancária da Contratada.



IV – DOS PREÇOS OFERTADOS E DA FORMULAÇÃO DA PROPOSTA

11. Na proposta de preços deverá constar as especificações detalhada do serviço, valor total, em moeda nacional, em algarismo e por extenso, já considerando todas as despesas, tributos, impostos, taxas, encargos e demais despesas que incidam direta ou indiretamente sobre os serviços, mesmo que não estejam nestes documentos;
12. A execução dos serviços licitados poderá ser feita de forma fracionadas ou em sua totalidade, de acordo com a necessidade do órgão interessado durante o prazo de contratação, mediante a expedição de periódicas ORDENS DE SERVIÇOS, pela Secretaria Gestora, constando a quantidade dos serviços a serem executados.

V – DA FORMALIZAÇÃO DO CONTRATO, FISCALIZAÇÃO E GESTÃO DO CONTRATO:

13. As obrigações decorrentes da presente licitação serão formalizadas mediante lavratura dos respectivos contratos, subscritos pelo Município, através da Secretaria Gestora, representada pelo Secretário(a) Ordenador(a) de Despesa, e o licitante vencedor, que observará os termos das Leis correspondentes.
14. O Licitante Vencedor terá o prazo de **05 (CINCO) DIAS**, contado a partir da convocação, para subscrever o contrato. Este prazo poderá ser prorrogado uma vez, por igual período, quando solicitado pelo Licitante Vencedor durante o seu transcurso e desde que ocorra justo motivo aceito pelo Município de **TEJUÇUOCA-CE**.
15. A recusa injustificada ou a carência de justo motivo da vencedora de não formalizar o Contrato, no prazo estabelecido, sujeitará a Licitante à aplicação das penalidades previstas.
16. O contrato só poderá ser alterado em conformidade com os artigos, 57, 58 e 65 da Lei n.º 8.666/93.
17. O contrato produzirá seus jurídicos e legais efeitos a partir data de sua assinatura e vigorá pelo prazo de 12 (DOZE MESES), nos termos do artigo 57, da Lei Federal nº 8.666/93.
18. A formalização dos contratos só gera ao contratado a obrigação de execução dos serviços quando expedida a competente ORDEM DE SERVIÇOS ou celebrado o competente termo de Contrato.
19. A gestão e fiscalização do contrato caberá ao Fiscal de Obras devidamente designado pelo Gestor do contrato, através de portaria ou ato de nomeação oficial, devendo ele exercer toda a sua plenitude tudo em atendimento e consonância ao que dispõe o art. 58, inciso III, c/c art. 67 da Lei Federal nº 8.666/93.

VI – DAS OBRIGAÇÕES

20. DA CONTRATANTE:

- a) Exercer a fiscalização da execução do contrato;
- b) Assegurar o livre acesso da CONTRATADA e de seus prepostos, devidamente identificados, a todos os locais onde se fizer necessária a execução dos serviços licitados, prestando-lhe todas as informações e esclarecimentos que, eventualmente, forem solicitados;
- c) Efetuar o pagamento conforme convencionado em clausula contratual.

21. DA CONTRATADA:

A CONTRATADA estará obrigada a satisfazer os requisitos e atender a todas as exigências e condições a seguir estabelecidas:



- a) Recrutar pessoas habilitadas e com experiência comprovada, fornecendo à CONTRATANTE relação nominal dos profissionais, contendo identidade e atribuição/especificação técnica.
- b) Executar os serviços através de pessoas idôneas, assumindo total responsabilidade por quaisquer danos ou falta que venha a cometer no desempenho de suas funções, podendo a solicitar a substituição daquele cuja conduta seja julgada inconveniente.
- c) Substituir os profissionais nos casos de impedimentos fortuitos, de maneira que não se prejudiquem o bom andamento dos serviços.
- d) Facilitar a ação da FISCALIZAÇÃO na inspeção dos serviços, prestando, prontamente, os esclarecimentos que forem solicitados pela CONTRATANTE.
- e) Responder perante PMT, mesmo no caso de ausência ou omissão da FISCALIZAÇÃO, indenizando-se devidamente por quaisquer atos ou fatos lesivos aos seus interesses, que possam interferir na execução do Contrato, que sejam eles praticados por empregados, prepostos ou mandatários seus. A responsabilidade se estenderá a danos causados a terceiros, devendo a CONTRATADA adotar medidas preventivas contra esses danos, com fiel observância das normas emanadas das autoridades competentes e das disposições legais vigentes.
- f) Responder, perante as leis vigentes, pelo sigilo dos documentos manuseados, sendo que a CONTRATADA não deverá, mesmo após o término do CONTRATO, sem consentimento prévio por escrito da CONTRATANTE, fazer uso de quaisquer documento ou informações especificadas no parágrafo anterior, a não ser para fins de execução do CONTRATO.
- g) Pagar seus empregados no prazo previsto em lei, sendo também de sua responsabilidade o pagamento de todos os tributos que, direta ou indiretamente, incidam sobre a prestação dos serviços contratados inclusive as contribuições previdenciárias fiscais e parafiscais, FGTS, PIS, COFINS, IRPJ, CSLL, emolumentos, seguros de acidentes de trabalho e etc., ficando excluída qualquer solidariedade da PMT por eventuais autuações administrativas e/ ou judiciais de trabalho que a inadimplência da CONTRATADA, com referência as suas obrigações, não se transfere a PMT.
- h) Disponibilizar, a qualquer tempo, toda documentação referente ao pagamento dos seguros, encargos sociais, trabalhistas e previdenciários relacionados com o objeto CONTRATADO.
- i) Manter durante toda a execução dos serviços, em compatibilidade com as oriações por ele assumidas, todas as condições da habilitação e qualificação exigidas na licitação.
- j) Respeitar as normas de segurança e medicina do trabalho, revistas na Consolidação das Leis do Trabalho e legislação pertinente.
- k) Prestar os serviços atentando sempre para as normas de Associação Brasileira de Normas Técnicas (ABNT).
- l) Responsabilizar-se pela conformidade, adequação, desempenho e qualidade dos serviços e bens, bem como de cada material, matéria-prima ou componentes individualmente considerado, mesmo que não sejam de suas fabricações, garantindo seu perfeito desempenho.

[Handwritten signatures and marks in blue ink]



VII – DOS QUANTITATIVOS

22. DOS ITENS/SERVIÇOS – CONFORME PROJETO DE ENGENHARIA

Nº	DESCRIÇÃO	UNIDADE	VALOR TOTAL
1	OBJETO: CONTRATAÇÃO DE EMPRESA ESPECIALIZADA EM SERVIÇOS DE ENGENHARIA PARA CONSTRUÇÃO DA 1ª ETAPA DO ESTÁDIO DE FUTEBOL DO MUNICÍPIO DE TEJUÇUOCA-CE	SERVIÇO	R\$ 147.164,26
VALOR TOTAL GLOBAL - R\$ 147.164,26(CENTO E QUARENTA E SETE MIL E CENTO E SESENTA E QUATRO REAIS E VINTE E SEIS CENTAVOS)			

22 – FUNDAMENTAÇÃO LEGAL: As leis, Normas Atos e demais documentos a seguir relacionados foram especialmente considerados neste Termo de Referência, sem prejuízos de outros ordenamentos da legislação nacional.

- Lei Federal 8.666/93 – institui normas para licitações e contratos da Administração Pública.
- Lei Federal 5.194/66 – Regula o exercício das profissões de Engenheiro, Arquiteto e Engenheiro Agrônomo.
- Resolução 361/91 – CONFEA – Dispõe sobre conceituação de projeto Básico em Consultoria de Engenharia, Arquitetura e Agronomia.
- Orientação Técnica IBR 001/1016 do Instituto Brasileiro em obras públicas (IBRAOP)

23 – DESCRIÇÃO DOS SERVIÇOS – Os serviços compreendem o projeto devidamente detalhado, especificado e orçado tendo como base, em alguns casos, o estudo preliminar, quando elaborado pela equipe técnica da PREFEITURA ou projeto padrão do Governo Federal, Estadual ou Municipal, e noutros caso, o programa de necessidade e especificidades da obra e as condições locais do terreno. No processo em epígrafe seguirá Projeto elaborado pela equipe técnica da prefeitura de TEJUÇUOCA (em anexo).

24 – CAPACIDADE TÉCNICA: A qualificação técnica da empresa e do responsável técnico pela empresa será comprovada pelo fornecimento de Certidão de Acerto Técnica, fornecido pelo Conselho Regional de Engenharia – e/ ou Conselho de Arquitetura e urbanismo – CAU, constatando que executou serviços a seguir, conforme o orçamento de engenharia em anexo. Os profissionais que compõem a equipe técnica mínima serão os responsáveis Técnico perante a Prefeitura, cada um em sua área específica.

A empresa deve comunicar a prefeitura a substituição de profissional da equipe técnica, submetendo o currículo e acerto técnico do profissional substituído para aprovação. Caso não seja aceito, a contratada deverá providenciar outro que preencha os requisitos.

VIII – ASSINATURA DO RESPONSÁVEL:

JOSE ERIVALDO LUCAS DA SILVA
Secretário(A) De Secretaria Da Juventude, Esporte E Lazer



ANEXO II
MODELO DE PROPOSTA DE PREÇOS

A Comissão Permanente de Licitação da **Prefeitura Municipal de Tejuçuoca**.

Processo: TOMADA DE PREÇOS Nº 2022.08.16.01 - TP - SJEL

Data e Hora de Abertura: _____ às _____ horas

Razão Social: _____ CNPJ: _____

Endereço: _____ CEP: _____

Fone: _____ Fax: _____

Banco: _____ Agência N.º: _____ Conta Corrente n.º: _____

OBJETO:

ITEM	ESPECIFICAÇÃO	QTDE	UNIDADE	VALOR TOTAL
01	CONTRATAÇÃO DE EMPRESA ESPECIALIZADA EM SERVIÇOS DE ENGENHARIA PARA CONSTRUÇÃO DA 1ª ETAPA DO ESTÁDIO DE FUTEBOL DO MUNICÍPIO DE TEJUÇUOCA-CE	01	SERVIÇO	R\$
VALOR GLOBAL R\$				

VALOR GLOBAL: R\$ (-----).

PRAZO DE INÍCIO DOS SERVIÇOS: 05 (CINCO) DIAS ÚTEIS, a contar da emissão de Ordem de Serviço.

PRAZO DE EXECUÇÃO DOS SERVIÇOS: 90 (NOVENTA) DIAS, contados da assinatura da ordem de serviço.

VALIDADE DA PROPOSTA: 60 (SESSENTA) DIAS.

Observações:

- O licitante declara que tem o pleno conhecimento, aceitação e cumprirá todas as obrigações contidas no anexo I – Projeto Básico/Termo de Referência deste edital.
- Independente de declaração expressa fica subentendida que no valor proposto estão incluídas todas as despesas necessárias à execução dos serviços, inclusive as relacionadas com:
 - Materiais, equipamentos e mão-de-obra;
 - Carga, transporte, descarga e montagem;
 - Salários, encargos sociais, trabalhistas, previdenciários e outros;
 - Tributos, taxas e tarifas, emolumentos, licenças, alvarás, multas e/ou qualquer infrações;
 - Seguros em geral, bem como encargos decorrentes de fenômenos da natureza, da infortunistica e de responsabilidade civil para quaisquer danos e prejuízos causados à Contratante e/ou a terceiros, gerados direta ou indiretamente pela execução das obras e/ou serviços;

Local/Data: _____, de de

Assinatura Proponente

Carimbo da empresa/Assinatura do responsável legal



PREFEITURA DE
TEJUÇUOCA
Um novo tempo pra todos



ANEXO III

MODELO DE PROCURAÇÃO/DECLARAÇÕES

ITEM 01 – MODELO DE PROCURAÇÃO

PROCURAÇÃO

OUTORGANTE: <NOME DA EMPRESA, CNPJ e ENDEREÇO> neste ato representada por seu (titular, sócio, diretor ou representante), Sr. <NOME>, qualificação (nacionalidade, estado civil, profissão, RG e CPF)

OUTORGADO: <NOME DO REPRESENTADO> qualificação (nacionalidade, estado civil, profissão, RG, CPF e endereço).

PODERES: O outorgante confere ao outorgado(a) pleno e gerais poderes para representá-lo junto a PREFEITURA MUNICIPAL DE Tejuçuoca, Estado do Ceará, relativo a **TOMADA DE PREÇOS Nº 2022.08.16.01 - TP - SJEL**, podendo o mesmo, assinar propostas, atas, entregar durante o procedimento os documentos de representação, envelopes de documentos de habilitação e proposta de preços e, assinar toda a documentação necessária e praticar todos os demais atos pertinentes ao certame em nome da Outorgante que se fizerem necessários ao fiel cumprimento deste mandato, inclusive interpor recursos, ciente de que por força do artigo 675 do Código Civil está obrigado a satisfazer todas as obrigações contraídas pelo outorgado.

.....
(data)

.....
(representante legal)



PREFEITURA DE
TEJUÇUOCA
Um novo tempo pra todos



ANEXO III
MODELO DE PROCURAÇÃO/DECLARAÇÕES

ITEM 02 – MODELO DE DECLARAÇÃO

OBJETO: CONTRATAÇÃO DE EMPRESA ESPECIALIZADA EM SERVIÇOS DE ENGENHARIA PARA CONSTRUÇÃO DA 1ª ETAPA DO ESTÁDIO DE FUTEBOL DO MUNICÍPIO DE TEJUÇUOCA-CE, CONFORME PROJETO BÁSICO/TERMO DE REFERÊNCIA EM ANEXO DO EDITAL.

DECLARAÇÃO

....., inscrito no CNPJ nº....., por intermédio de seu representante legal o(a) Sr(a)....., portador(a) da Carteira de Identidade nº..... e do CPF nº....., **DECLARA**, para fins do disposto na **TOMADA DE PREÇOS Nº 2022.08.16.01 - TP - SJEL** que:

a) sob as penas da lei, para todos os fins de direito a que se possa prestar, especialmente para fins de prova em processo licitatório, junto ao Município de Tejuçuoca, Estado do Ceará, que, em cumprimento ao estabelecido na Lei nº 9.854, de 27/10/1999, publicada no DOU de 28/10/1999, e ao inciso XXXIII, do artigo 7º, da Constituição Federal, não emprega menores de 18 (dezoito) anos em trabalho noturno, perigoso ou insalubre, nem emprega menores de 16 (dezesesseis) anos em trabalho algum, salvo na condição de aprendiz, a partir de 14 (quatorze) anos.

b) sob as penas da lei, para todos os fins de direito a que se possa prestar, especialmente para fins de prova em processo licitatório, junto ao Município de Tejuçuoca, Estado do Ceará, que concorda integralmente com os termos deste edital e seus anexos;

c) que inexistente qualquer fato superveniente impeditivo de nossa habilitação para participar no presente certame licitatório, bem assim que ficamos cientes da obrigatoriedade de declarar ocorrências posteriores, nos termos do art. 32, §2º, da Lei n.º 8.666/93.

Pelo que, por ser a expressão da verdade, firma a presente, sob as penas da Lei.

.....
(data)

.....
(representante legal)



PREFEITURA DE
TEJUÇUOCA
Um novo tempo pra todos



ANEXO III
MODELO DE PROCURAÇÃO/DECLARAÇÕES

ITEM 03 – MODELO DE DECLARAÇÃO

OBJETO: CONTRATAÇÃO DE EMPRESA ESPECIALIZADA EM SERVIÇOS DE ENGENHARIA PARA CONSTRUÇÃO DA 1ª ETAPA DO ESTÁDIO DE FUTEBOL DO MUNICÍPIO DE TEJUÇUOCA-CE, CONFORME PROJETO BÁSICO/TERMO DE REFERÊNCIA EM ANEXO DO EDITAL

DECLARAÇÃO

....., inscrito no CNPJ nº....., por intermédio de seu representante legal o(a) Sr(a)....., portador(a) da Carteira de Identidade nº..... e do CPF nº....., **DECLARA**, para fins do disposto na **TOMADA DE PREÇOS Nº 2022.08.16.01 - TP - SJEL** que:

Tem pleno conhecimento das condições necessárias para a execução dos serviços, inclusive quanto ao local, características e graus de complexidade existentes na área, bem como, das peculiaridades que possam implicar direta ou indiretamente na execução do objeto.

Pe'o que, por ser a expressão da verdade, firma a presente, sob as penas da Lei.

.....
(data)

.....
(representante legal)



ANEXO III
MODELO DE PROCURAÇÃO/DECLARAÇÕES

ITEM 04 – DECLARAÇÃO DE CIÊNCIA DA FORMA DE COMUNICAÇÃO DOS ATOS DO PROCESSO

OBJETO: CONTRATAÇÃO DE EMPRESA ESPECIALIZADA EM SERVIÇOS DE ENGENHARIA PARA CONSTRUÇÃO DA 1ª ETAPA DO ESTÁDIO DE FUTEBOL DO MUNICÍPIO DE TEJUÇUOCA-CE, CONFORME PROJETO BÁSICO/TERMO DE REFERÊNCIA EM ANEXO DO EDITAL

DECLARAÇÃO

....., inscrito no CNPJ nº....., por intermédio de seu representante legal o(a) Sr(a)....., portador(a) da Carteira de Identidade nº..... e do CPF nº....., **DECLARA**, para fins do disposto no **TOMADA DE PREÇOS Nº 2022.08.16.01 - TP - SJEL** que:

a) sob as penas da lei, para todos os fins de direito a que se possa prestar, especialmente para fins de prova em processo licitatório, junto ao Município de Tejuçuoca, Estado do Ceará, que, tem ciência e concorda que a convocação do licitante para quaisquer atos do processo, inclusive para assinatura de Contrato(s) e Ordem de Compra poderão se dar através de endereço eletrônico oficial e válido a ser fornecido pelo Licitante, sendo este:

E-mail: _____

b) Que cabe a este, realizar o acompanhamento, receber todas e quaisquer informações relativas ao presente processo (prazos, comunicados, informativos e etc.), sob pena de decadência ou de conhecimento como resposta tácita aos atos, bem como, descumprimento as condições editalícias e as sanções relativas.

C) Que a administração, poderá, ainda, de forma facultativa e complementar, também realizar a publicação em jornal de grande circulação ou correspondência com Aviso de Recebimento ou, ainda, através de publicação na imprensa oficial (flanelógrafo) da Prefeitura Municipal de Tejuçuoca.

Pelo que, por ser a expressão da verdade, firma a presente, sob as penas da Lei.

.....
(data)

.....
(representante legal)



PREFEITURA DE
TEJUÇUOCA
Um novo tempo pra todos



ANEXO IV
MINUTA DO CONTRATO

CONTRATO Nº _____

CONTRATO QUE ENTRE SI CELEBRAM A
PREFEITURA MUNICIPAL DE TEJUÇUOCA E A
EMPRESA _____
PARA OS FINS NELE INDICADOS.

O município, por meio da **PREFEITURA MUNICIPAL DE TEJUÇUOCA**, pessoa jurídica de direito público interno, sediada a Rua Mamede Rodrigues Teixeira, 489, Centro, CEP 62.610-000, Tejuçuoca, Ceará, inscrita no CNPJ sob o N.º 07.592.298/0001-15, através da **Secretaria da Juventude, Esporte e Lazer**, neste ato representado(a) pelo(a) Exmo (a). Secretário(a), Sr. _____ apenas denominada de **CONTRATANTE**, e de outro lado a pessoa jurídica _____, estabelecida na _____, inscrita no CNPJ sob o n.º _____ e C.G.F. sob o n.º _____ neste ato representada por _____, portador(a) do CPF n.º _____, apenas denominado de **CONTRATADA**, resolvem firmar o presente Contrato, tendo em vista o resultado da Licitação procedida da **TOMADA DE PREÇOS Nº 2022.08.16.01 - TP - SJEL**, tudo de acordo com as normas gerais da Lei 8.666/93 e atualizada pelas Leis nº 8.883/94 e 9.648/98.

CLÁUSULA PRIMEIRA - DO FUNDAMENTO

1.1. O presente CONTRATO tem como fundamento a Lei nº 8.666/93 e suas alterações e a **TOMADA DE PREÇOS Nº 2022.08.16.01 - TP - SJEL** e seus Anexos, devidamente homologada pela (o) Secretária (o) de SECRETARIA DA JUVENTUDE, ESPORTE E LAZER, a proposta da CONTRATADA, tudo parte integrante deste contrato, independentemente de transcrição.

CLÁUSULA SEGUNDA - DO OBJETO

2.1- O objeto da presente avença é a **CONTRATAÇÃO DE EMPRESA ESPECIALIZADA EM SERVIÇOS DE ENGENHARIA PARA CONSTRUÇÃO DA 1ª ETAPA DO ESTÁDIO DE FUTEBOL DO MUNICÍPIO DE TEJUÇUOCA-CE DO EDITAL**, em execução indireta, sob-regime de empreitada por preço global, na conformidade do Projeto Básico/Termo de Referência e Projeto Básico de Engenharia, das plantas e do orçamento adjudicado, partes integrantes deste instrumento independente de transcrição.

CLÁUSULA TERCEIRA - DO VALOR CONTRATUAL, DO PAGAMENTO E DO REAJUSTAMENTO

3.1- O valor global da presente avença é de R\$ _____ (_____).

ITEM	ESPECIFICAÇÃO	QTDE	UNIDADE	VALOR TOTAL
01	CONTRATAÇÃO DE EMPRESA ESPECIALIZADA EM SERVIÇOS DE ENGENHARIA PARA OBRA DE RECUPERAÇÃO DE ESTRADAS VICINAIS DO	01	SERVIÇO	R\$

R. Mamede Rodrigues Teixeira, 489 – Centro, Tejuçuoca/CE
CNPJ nº 23.489.834/0001-08 CGF nº 06.920.921-5
www.tejuçuoca.ce.gov.br



PREFEITURA DE
TEJUÇUOCA

Um novo tempo pra todos



MUNICÍPIO DE TEJUÇUOCA/CE, CONFORME PROJETO BÁSICO/TERMO DE REFERÊNCIA EM ANEXO DO EDITAL			
VALOR GLOBAL R\$			

3.2 - A fatura relativa aos serviços executados em cada período, cujo valor será apurado através de medição, deverá ser apresentada à Secretaria, a cada quinze dias, para fins de conferência e atestação e posterior envio a Secretaria que providenciará o pagamento.

3.3 - O pagamento será efetuado em até trinta dias após a conferência atestação da medição e fatura.

3.3.1 - A medição será realizada mensalmente, contados a partir do início efetivo dos serviços. A medição terá como base os serviços efetivamente realizados e concluídos satisfatoriamente no período, assim considerados aqueles formalmente aprovados pela Fiscalização, dentro do prazo estipulado.

3.4 - Serão descontados na fonte o valor relativo ao Imposto Sobre Serviços De Qualquer Natureza, conforme alíquota prevista no código Tributário Municipal, e retido o INSS na alíquota de 11% (onze por cento) sobre o valor da mão de obra acima explicitada.

3.5 - A CONTRATADA deverá apresentar os comprovantes de recolhimento do PIS, COFINS, IRPJ e CSLL, no prazo de até 20 (vinte) dias após a data fixada para seu recolhimento.

3.6 - Nenhum pagamento isentará a CONTRATADA das suas responsabilidades contratuais, nem implicará na aprovação definitiva dos serviços executados, total ou parcialmente.

3.7 - Ocorrendo erro na fatura ou outra circunstância que desaconselhe o pagamento, a CONTRATADA será cientificada, a fim de que tome providências.

3.8 - Poderá a CONTRATANTE sustar o pagamento da CONTRATADA nos seguintes casos:

- a) quando a CONTRATADA deixar de recolher multas a que estiver sujeita, dentro do prazo fixado;
- b) quando a CONTRATADA assumir obrigações em geral para com terceiros, que possam de qualquer forma prejudicar a CONTRATANTE;
- c) inadimplência da CONTRATADA na execução dos serviços.

3.9 - O valor do contrato não será reajustado antes de decorrido 01 (um) ano da sua assinatura, circunstância na qual as faturas serão reajustadas com base na variação do índice nacional da construção civil (INCC - Coluna 35) divulgado pela Fundação Getúlio Vargas - FGV.

3.10 - Independentemente de declaração expressa, fica subentendido que, no valor pago pelo contratante, estão incluídas todas as despesas necessárias à execução dos serviços, inclusive as relacionadas com materiais, equipamentos e mão de obra.

3.11 - Poderá ser restabelecida a relação que as partes pactuaram inicialmente entre os encargos do contratado e a retribuição da Administração para a justa remuneração do fornecimento, desde que objetivando a manutenção do equilíbrio econômico-financeiro inicial do contrato, na hipótese de sobrevirem fatos imprevisíveis, ou previsíveis, porém de consequências incalculáveis, retardadores ou impeditivos da execução do ajustado, ou ainda, em caso de força maior, caso fortuito ou fato do príncipe, configurando álea econômica extraordinária e extracontratual, nos termos do Art. 65, Inciso II, alínea "d" da Lei 8.666/93, devendo ser formalizado através de ato administrativo.

CLÁUSULA QUARTA – DO PRAZO DE EXECUÇÃO E DA VIGÊNCIA

R. Mamede Rodrigues Teixeira, 489 – Centro, Tejuçuoca/CE
CNPJ nº 23.489.834/0001-08 CGF nº 06.920.921-5
www.tejuçuoca.ce.gov.br



PREFEITURA DE
TEJUÇUOCA
Um novo tempo pra todos



- 4.1- O prazo para a completa execução das obras contratadas e/ou dos serviços contratados é de **90 (NOVENTA) DIAS** contados da emissão da primeira ordem de serviço, podendo ser prorrogado, na forma da Lei Federal nº 8.666/93, alterada e consolidada.
- 4.2- O início dos trabalhos ocorrerá dentro de **05 (CINCO) DIAS** seguintes ao recebimento da primeira Ordem de Serviço.
- 4.3- O presente Instrumento produzirá seus jurídicos e legais efeitos a partir da data de sua assinatura e vigorará pelo prazo de **12 (DOZE) MESES**, podendo ser prorrogado, na forma da Lei Federal nº 8.666/93, alterada e consolidada.
- 4.4- Os pedidos de prorrogação deverão se fazer acompanhar de um relatório circunstanciado, o qual será analisado e julgado pela contratante.

CLÁUSULA QUINTA – DOS RECURSOS ORÇAMENTÁRIOS

5.1- As despesas decorrentes da presente contratação serão pagas com recursos orçamentários oriundos do **CONVÊNIOS DO ESTADO E TESOURO MUNICIPAL**, e correrão à conta da seguinte dotação orçamentária:

ÓRGÃO	UNIDADE ORÇ.	FUNÇÃO/SUBFUNÇÃO /PROGRAMA/P-A/Nº DO PROJETO-ATIVIDADE	FONTE	ELEMENTO DE DESPESAS	SUBELEMENTO	NOMENCLATURA
15	01	15 01 27 812 0522 1.023- Construção e Reforma de Praças Desportivas	1700000000	4.4.90.51.00	4.4.90.51.99	CONSTRUÇÃO E REFORMA DE PRAÇAS DESPORTIVAS

CLÁUSULA SEXTA – DAS CONDIÇÕES GERAIS DA PRESTAÇÃO DOS SERVIÇOS

- 6.1- Os serviços serão executados mediante Ordem de serviços emitida pela CONTRATANTE;
- 6.2- A CONTRATADA estará obrigada a satisfazer os requisitos e atender a todas as exigências e condições a seguir estabelecidas:
- Recrutar pessoas habilitadas e com experiência comprovada, fornecendo à CONTRATANTE relação nominal dos profissionais, contendo identidade e atribuição/especificação técnica.
 - Executar os serviços através de pessoas idôneas, assumindo total responsabilidade por quaisquer danos ou falta que venham a cometer no desempenho de suas funções, podendo a solicitar a substituição daqueles cuja conduta seja julgada inconveniente.
 - Substituir os profissionais nos casos de impedimentos fortuitos, de maneira que não se prejudiquem o bom andamento e a boa prestação dos serviços.
 - Facilitar a ação da FISCALIZAÇÃO na inspeção dos serviços, prestando, prontamente, os esclarecimentos que forem solicitados pela CONTRATANTE.
 - Responder perante a PMT, mesmo no caso de ausência ou omissão da FISCALIZAÇÃO, indenizando-a devidamente por quaisquer atos ou fatos lesivos aos seus interesses, que possam interferir na execução do Contrato, quer sejam eles praticados por empregados, prepostos ou mandatários seus. A responsabilidade se estenderá a danos causados a terceiros, devendo a CONTRATADA adotar medidas preventivas contra esses danos, com fiel observância das normas emanadas das autoridades competentes e das disposições legais vigentes.
 - Responder, perante as leis vigentes, pelo sigilo dos documentos manuseados, sendo que a CONTRATADA não deverá, mesmo após o término do CONTRATO, sem consentimento prévio por escrito da CONTRATANTE,



fazer uso de quaisquer documentos ou informações especificadas no parágrafo anterior, a não ser para fins de execução do CONTRATO.

g) Pagar seus empregados no prazo previsto em lei, sendo também de sua responsabilidade o pagamento de todos os tributos que, direta ou indiretamente, incidam sobre a prestação dos serviços contratados inclusive as contribuições previdenciárias fiscais e parafiscais, FGTS, PIS, COFINS, IRPJ, CSLL, emolumentos, seguros de acidentes de trabalho etc., ficando excluída qualquer solidariedade da PMT por eventuais autuações administrativas e/ou judiciais uma vez que a inadimplência da CONTRATADA, com referência às suas obrigações, não se transfere a PMT.

h) Disponibilizar, a qualquer tempo, toda documentação referente ao pagamento dos tributos, seguros, encargos sociais, trabalhistas e previdenciários relacionados com o objeto do CONTRATO.

i) Manter durante toda a execução dos serviços, em compatibilidade com as obrigações por ele assumidas, todas as condições de habilitação e qualificação exigidas na licitação.

l) Respeitar as normas de segurança e medicina do trabalho, previstas na Consolidação das Leis do Trabalho e legislação pertinente;

m) Prestar os serviços de acordo com os encargos propostos no Projeto Básico de engenharia parte integrante do presente Edital, com as exigências da fiscalização, atentando sempre para as normas da Associação Brasileira de Normas Técnicas (ABNT).

n) Responsabilizar-se pela conformidade, adequação, desempenho e qualidade dos serviços e bens, bem como de cada material, matéria-prima ou componente individualmente considerado, mesmo que não sejam de sua fabricação, garantindo seu perfeito desempenho;

CLÁUSULA SÉTIMA - DAS CONDIÇÕES ESPECIAIS DO CONTRATO

7.1- A Contratada deverá utilizar na execução dos serviços, funcionários contratados ou terceirizados, bem como equipamentos de sua propriedade, sendo vedada a utilização de funcionários (servidores ou terceirizados da PMT), e equipamentos de propriedade da PMT.

7.1.1 – DA EXECUÇÃO DOS SERVIÇOS

Os serviços serão executados de acordo com a determinação / orientação da fiscalização da PMT, seguindo sempre o Orçamento previamente autorizado pela Contratante e em estrita obediência ao Caderno de Encargos e as exigências da Ordem de Serviço específica.

7.1.2- QUANTIDADE DE SERVIÇOS

Cada ordem de serviços específica explicitará os serviços a serem executados, especificando-os e quantificando-os em Planilha Orçamentária que servirá de base para as medições.

7.1.3- MEDIÇÃO E FORMA DE PAGAMENTO DOS SERVIÇOS

7.1.3.1 – Medição dos Serviços - Os serviços serão medidos a cada 15 (quinze) dias pela fiscalização.

7.1.3.1.1 - Os preços unitários serão os constantes da proposta de preços da empresa vencedora da licitação.

7.1.3.2 – Forma de Pagamento

7.1.3.2.1 – A Secretaria pagará à contratada, pelos serviços contratados e executados, os preços integrantes da proposta aprovada, ressalvada a incidência de reajustamento. Fica expressamente estabelecido que no preço global estão incluídos todos os custos diretos e indiretos para a execução dos serviços, de acordo com as condições previstas neste Edital e demais documentos da licitação, constituindo assim sua única remuneração pelos trabalhos contratados e executados.

7.1.4- EXECUÇÃO DE SERVIÇOS IMPREVISTOS

A empresa obriga-se a executar todos os Serviços necessários ao objeto especificado na Cláusula Segunda.



PREFEITURA DE
TEJUÇUOCA
Um novo tempo pra todos



No caso de serviço imprevisto, não constante de sua planilha orçamentária proposta, se procederá para pagamento da seguinte maneira:

a) Serviços constantes da Tabela de Preços Unificada – Seinfra e/ou Composição Própria.

Pelos seus respectivos preços unitários referidos na Tabela do mês do orçamento e da proposta, multiplicado pelo fator "K", resultado da seguinte Fórmula:

$$K = \frac{\text{VPG}}{\text{VOB}}$$

Onde:

VPG= Valor da Proposta ganhadora

VOB= Valor do Orçamento Básico

O valor do K será parte integrante do Contrato

7.1.5. DA FISCALIZAÇÃO

A fiscalização será da Secretaria do Município de Tejuçuoca.

Todos os problemas advindos de cada Ordem de Serviço serão tratados inicialmente com a Fiscalização e posteriormente, se não houver solução compatível, com o (a) Secretário (a).

7.1.6. A Contratada deverá se limitar a execução dos serviços especificados na Ordem de Serviços, sob pena de executar e não receber.

CLÁUSULA OITAVA - SUBCONTRATAÇÕES DOS SERVIÇOS

8.1. Os serviços objeto desta licitação somente poderão ser subcontratados com autorização da PMT.

CLÁUSULA NONA – DAS ALTERAÇÕES

9.1. O presente Contrato poderá ser alterado, com as devidas justificativas, mediante termo aditivo ou subtrativo, nos termos da Lei Federal n.º 8.666/93.

9.2. Nenhum acréscimo ou supressão poderá exceder os limites estabelecidos na lei.

CLÁUSULA DÉCIMA - DAS SANÇÕES

10.1. A Contratada sujeitar-se-á, em caso de inadimplemento de suas obrigações, sem prejuízo de outras sanções legais e da responsabilidade civil e criminal, às seguintes multas, que serão aplicadas de modo cumulativo, independente de seu número, com base nas violações praticadas durante a execução desse contrato:

- 0,05% (cinco centésimos por cento) sobre o valor da etapa, por dia que esta exceder o prazo de entrega previsto no cronograma físico, salvo quanto ao último prazo parcial, cuja multa será compreendida na penalidade por inobservância do prazo global;

- 0,1% (um décimo por cento) do valor do contrato, por dia que exceder ao prazo sem que os serviços estejam concluídos;

- 20% (vinte por cento) do valor total do Contrato, na hipótese de rescisão do Contrato por culpa da Contratada, sem prejuízos de outras penalidades previstas em lei;

- 0,0001% (um décimo milésimo por cento) sobre o valor global do Contrato por descumprimento às recomendações estabelecidas neste Edital ou no Contrato, conforme o caso;



- 10% (dez por cento) do valor global do Contrato, se a Contratada transferir a execução dos serviços a terceiros, no todo ou em parte, sem prévia autorização escrita da Secretaria;
- 5% (cinco por cento) sobre o valor do Contrato, se a Contratada deixar de atender às recomendações de ordem técnica emitidas pela ADMINISTRAÇÃO MUNICIPAL.

10.2. A contratada sujeitar-se-á, ainda, no caso de inexecução total ou parcial do Contrato:

- Advertência;
- Multa de 20% (vinte por cento) na forma prevista no edital;
- Suspensão temporária de participação em licitação e impedimento de contratar com a Administração Municipal por prazo não superior a 2 (dois) anos;
- Declaração de inidoneidade para licitar ou contratar com a Administração Pública enquanto perdurar os motivos determinantes da punição ou até que seja promovida a reabilitação da Contratada, que será concedida sempre que esta ressarcir a Contratante pelos prejuízos resultantes e após decorrido o prazo da sanção aplicada com base no item anterior.
- Impedimento de licitar e contratar com a União, Estados, Distrito Federal ou Municípios, pelo prazo de até 5 (cinco) anos.

10.3. A aplicação de qualquer das penalidades previstas realizar-se-á em processo administrativo que assegurará o contraditório e a ampla defesa observando-se o procedimento previsto na Lei nº 8.666, de 1993, e subsidiariamente na Lei nº 9.784, de 1999.

CLÁUSULA DÉCIMA PRIMEIRA- DA RESCISÃO CONTRATUAL

11.1. A inexecução total ou parcial do contrato enseja a sua rescisão, com as consequências contratuais, previstas no instrumento convocatório e as previstas em lei ou regulamento.

11.2. Além da aplicação das sanções já previstas, o presente contrato ficará rescindido de pleno direito, independente de notificação judicial ou extrajudicial, sem que assista à Contratada o direito de reclamar indenizações relativas às despesas decorrentes de encargos provenientes da sua execução, ocorrendo quaisquer infrações às suas cláusulas e condições ou nas hipóteses previstas na Legislação, na forma do artigo 78 da Lei 8.666/93.

11.3. O procedimento de rescisão observará os ditames previstos nos artigos 79 e 80 da Lei de Licitações.

CLÁUSULA DÉCIMA SEGUNDA – DAS DISPOSIÇÕES GERAIS

12.1. O CONTRATADO se obriga a manter, durante toda a execução do contrato, em compatibilidade com as obrigações por ele assumidas, todas as condições de habilitação e qualificação exigidas na licitação.

12.2. O presente Contrato tem seus termos e sua execução vinculada ao Edital de Licitação e à proposta licitatória.

12.3. O CONTRATANTE se reserva o direito de fazer uso de qualquer das prerrogativas dispostas no artigo 58 da Lei n.º 8.666/93, alterada e consolidada.

12.4. A inadimplência do CONTRATADO com referência aos encargos trabalhistas, previdenciários, fiscais e comerciais não transfere ao CONTRATANTE a responsabilidade por seu pagamento, nem poderá onerar o objeto do Contrato ou restringir a regularização e o uso dos serviços pela Administração.

12.5. A Administração rejeitará, no todo ou em parte, o serviço executado em desacordo com os termos do Processo Licitatório e deste contrato.



PREFEITURA DE
TEJUÇUOCA

Um novo tempo pra todos



12.6. Integram o presente contrato, independente de transcrição, todas as peças que formam o procedimento licitatório e a proposta adjudicada.

12.7. A Contratada se obriga a efetuar, caso solicitado pela Contratante, testes previstos nas normas da ABNT, para definir as características técnicas de qualquer equipamento, material ou serviço a ser executado.

12.8. As ligações provisórias que se fizerem necessárias para a execução dos serviços, bem como a obtenção de licenças e alvarás, correrão por conta da Contratante.

CLÁUSULA DÉCIMA TERCEIRA – DOS CASOS OMISSOS

13.1. Os casos omissos serão decididos pela CONTRATANTE, segundo as disposições contidas na Lei nº 8.666, de 21 de junho de 1993, e demais normas de licitações e contratos administrativos e, subsidiariamente, segundo as disposições contidas na Lei nº 8.078, de 1990 - Código de Defesa do Consumidor - e normas e princípios gerais dos contratos.

CLÁUSULA DÉCIMA QUARTA – DO FORO

14.1. As partes elegem o foro da comarca de Tejuçuoca - CE, como o único competente para dirimir quaisquer dúvidas oriundas deste CONTRATO, com expressa renúncia de qualquer outro, por mais privilegiado que seja.

E por estarem assim justos e contratados, assinam o presente instrumento em 03 (três) vias de igual teor e para um só fim de direito, na presença das testemunhas adiante nomeadas, que a tudo assistiram, na forma da lei.

Tejuçuoca, Estado do Ceará, em ____ de _____ de ____.

MUNICÍPIO DE TEJUÇUOCA
<Nome do(a) Secretário(a) Gestor>
Secretário(a) de SECRETARIA DA JUVENTUDE,
ESPORTE E LAZER
CONTRATANTE

<Nome da Empresa>
<NOME DO REPRESENTANTE>
CONTRATADA

TESTEMUNHAS:

1. _____ CPF: _____

2. _____ CPF: _____