

Os elementos de drenagem superficial, foram dimensionados com capacidade de atender às vazões do projeto, obtidas dos estudos hidrológicos.

Sarjetas e Meio-fio

A capacidade teórica de vazão das sarjetas e meio-fio determinada pela fórmula de Manning modificado por IZZARD, ou seja:

$$Q = 0,375 (Z / n) i^{1/2} \cdot y^{3/2}$$

Onde:

- Q = vazão em m³/s;
- Z = inverso da declividade transversal;
- i = declividade longitudinal;
- y = profundidade da lâmina d'água;
- n = coeficiente de rugosidade.

A descarga teórica obtida da expressão anterior foi corrigida pelo fator F, obtido em função da declividade longitudinal, do gráfico a seguir:

Transporte de Pedras para o Pavimento

Mesmo que a pavimentação seja executada com material adquirido (Pedra) o mesmo não é encontrado no comércio local. Portanto compra-se a Pedra no Local da Jazida e o transporta-se comercialmente até o local das intervenções.

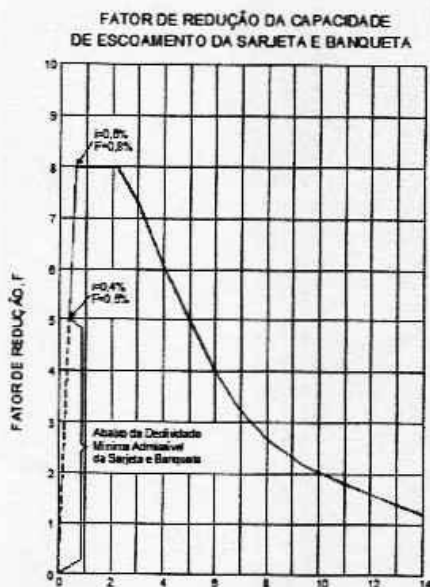



III. Considerações Gerais para Execução dos Serviços

Projetos

Todos os projetos necessários à execução dos serviços serão fornecidos pela Prefeitura Municipal e quaisquer dúvidas posteriores deverão ser esclarecidas com a fiscalização.

Fonte dos Preços Utilizados

Para o orçamento do Projeto foi utilizado a Tabela SEINFRA 24.1 e quando não encontrado serviços foram utilizadas as Composições de Preço da Tabela Unificada da Secretaria de infra-estrutura do Estado do Ceará, na versão 24.1. A tabela SEINFRA é utilizada em todo estado do Ceará.

BDI Utilizado

Conforme exposto anteriormente nos orçamentos e na composição de BDI exposta de acordo com ACORDÃO 2622/2013-TCU a Prefeitura Municipal adota um **BDI de 26,85%**.

Execução dos Serviços

O contratado deverá dar início aos serviços e obras dentro do prazo pré-estabelecido no contrato conforme a data da Ordem de Serviço expedida pela Prefeitura Municipal.

Os serviços contratados serão executados rigorosamente de acordo com estas Especificações, os desenhos e demais elementos neles referidos.

Serão impugnados pela Fiscalização todos os trabalhos que não satisfaçam às condições contratuais.

Ficará a CONTRATADA obrigada a demolir e a refazer os trabalhos impugnados logo após a oficialização pela Fiscalização, ficando por sua conta exclusiva as despesas decorrentes dessas providências.

A CONTRATADA será responsável pelos danos causados a Prefeitura e a terceiros, decorrentes de sua negligência, imperícia e omissão.

Será mantido pela CONTRATADA, perfeito e ininterrupto serviço de vigilância nos recintos de trabalho, cabendo-lhe toda a responsabilidade por quaisquer danos decorrentes de negligência durante a execução das obras, até a entrega definitiva.

A utilização de equipamentos, aparelhos e ferramentas deverá ser apropriada a cada serviço, a critério da Fiscalização e Supervisão.

A CONTRATADA tomará todas as precauções e cuidados no sentido de garantir inteiramente a estabilidade de prédios vizinhos, canalizações e redes que possam ser atingidas, pavimentações das áreas adjacentes e outras propriedades de terceiros, e ainda a segurança de operários e transeuntes durante a execução de todas as etapas da obra.

Normas

São parte integrante deste caderno de encargos, independentemente de transcrição, todas as normas (NBRs) da Associação Brasileira de Normas Técnicas (ABNT), bem como as Normas do DNIT e DER/CE, que tenham relação com os serviços objeto do contrato.



Materiais

Todo material a ser empregado na obra será de primeira qualidade e suas especificações deverão ser respeitadas. Quaisquer modificações deverão ser autorizadas pela fiscalização.

Caso julgue necessário, a Fiscalização e Supervisão poderão solicitar a apresentação de certificados de ensaios relativos a materiais a serem utilizados e o fornecimento de amostras dos mesmos.

Os materiais adquiridos deverão ser estocados de forma a assegurar a conservação de suas características e qualidades para emprego nas obras, bem como a facilitar sua inspeção. Quando se fizer necessário, os materiais serão estocados sobre plataformas de superfícies limpas e adequadas para tal fim, ou ainda em depósitos resguardados das intempéries.

De um modo geral, serão válidas todas as instruções, especificações e normas oficiais no que se refere à recepção, transporte, manipulação, emprego e estocagem dos materiais a serem utilizados nas diferentes obras.

Todos os materiais, salvo disposto em contrário nas Especificações Técnicas, serão fornecidos pela CONTRATADA.

Mão de Obra

A CONTRATADA manterá na obra engenheiros, mestres, operários e funcionários administrativos em número e especialização compatíveis com a natureza dos serviços, bem como materiais em quantidade suficiente para a execução dos trabalhos.

Todo pessoal da CONTRATADA deverá possuir habilitação e experiência para executar, adequadamente, os serviços que lhes forem atribuídos.

Qualquer empregado da CONTRATADA ou de qualquer subcontratada que, na opinião da Fiscalização, não executar o seu trabalho de maneira correta e adequada ou seja desrespeitoso, temperamental, desordenado ou indesejável por outros motivos, deverá, mediante solicitação por escrito da Fiscalização, ser afastado imediatamente pela CONTRATADA.

Assistência Técnica e Administrativa

Para perfeita execução e completo acabamento das obras e serviços, o Contratado se obriga, sob as responsabilidades legais vigentes, a prestar toda assistência técnica e administrativa necessária ao andamento conveniente dos trabalhos.

Despesas Indiretas e Encargos Sociais

Ficará a cargo da contratada, para execução dos serviços toda a despesa referente à mão-de-obra, material, transporte, leis sociais, licenças, enfim multas e taxas de quaisquer natureza que incidam sobre a obra.

A obra deverá ser registrada obrigatoriamente no CREA-CE em até cinco (05) dias úteis a partir da expedição da ordem de serviço pela Prefeitura Municipal devendo serem apresentadas a Prefeitura cópias da ART, devidamente protocolada no CREA-CE e Comprovante de Pagamento da mesma.



Condições de Trabalho e Segurança da Obra

Caberá ao construtor o cumprimento das disposições no tocante ao emprego de equipamentos de "segurança" dos operários e sistemas de proteção das máquinas instaladas no canteiro de obras. Deverão ser utilizados capacetes, cintos de segurança luvas, máscaras, etc., quando necessários, como elementos de proteção dos operários. As máquinas deverão conter dispositivos de proteção tais como: chaves apropriadas, disjuntores, fusíveis, etc.

Deverá ainda, ser atentado para tudo o que reza as normas de regulamentação "NR-18" da Legislação, em vigor, condições e Meio Ambiente do Trabalho na Indústria da Construção Civil.

Em caso de acidentes no canteiro de trabalho, a CONTRATADA deverá:

- a) Prestar todo e qualquer socorro imediato às vítimas;
- b) Paralisar imediatamente as obras nas suas circunvizinhanças, a fim de evitar a possibilidade de mudanças das circunstâncias relacionadas com o acidente; e
- c) Solicitar imediatamente o comparecimento da FISCALIZAÇÃO no lugar da ocorrência, relatando o fato.

A CONTRATADA é a única responsável pela segurança, guarda e conservação de todos os materiais, equipamentos, ferramentas e utensílios e, ainda, pela proteção destes e das instalações da obra.

A CONTRATADA deverá manter livre os acessos aos equipamentos contra incêndios e os registros de água situados no canteiro, a fim de poder combater eficientemente o fogo na eventualidade de incêndio, ficando expressamente proibida a queima de qualquer espécie de madeira ou de outro material inflamável no local da obra.

No canteiro de trabalho, a CONTRATADA deverá manter diariamente, durante as 24 horas, um sistema eficiente de vigilância efetuado por número apropriado de homens idôneos, devidamente habilitados e uniformizados, munidos de apitos, e eventualmente de armas, com respectivo "porte" concedido pelas autoridades policiais.



IV. Especificações Técnicas

SERVIÇOS PRELIMINARES

NORMAS GERAIS

Correrão por conta exclusiva da empreiteira a execução e todas as despesas com as instalações provisórias das obras, tais como:

- Placas da obra;
- Abertura e conservação de caminhos e acessos;
- Máquinas, equipamentos e ferramentas necessárias à execução dos serviços;
- Locação da obra;

Correrão igualmente por conta da empreiteira outras despesas de caráter geral ou legal que incidam diretamente sobre o custo das obras e serviços, tais como:- Despesas administrativas da obra;

- Consumos mensais de água, energia elétrica e telefone;
- Transportes externos e internos;
- Extintores de incêndio e seguros;
- Despesas diversas tais como materiais de escritório e de limpeza da obra;
- Ensaio ou testes exigidos pelas normas técnicas brasileiras. Todas as instalações que compõem o canteiro de obras deverão ser mantidas em permanente estado de limpeza, higiene e conservação.

LOCAÇÃO DA OBRA

A locação será de responsabilidade do construtor. Deverá ser global, com auxílio topográfico. Havendo discrepâncias entre as condições locais e os elementos do projeto, a ocorrência deverá ser objeto de comunicação por escrito à fiscalização, a quem competirá deliberar a respeito. Após proceder a locação planialtimétrica da obra, marcação dos diferentes alinhamentos e pontos de nível, o construtor fará a competente comunicação à fiscalização, a qual procederá as verificações e aferições que julgar oportunas. A ocorrência de erro na locação da obra implicará para o construtor na obrigação de proceder, com ônus exclusivo para si, as demolições, modificações e/ou reposições que se tomarem necessárias, a juízo da fiscalização sem que isso implique em alteração no prazo da obra. Após atendidas pelo construtor as exigências formuladas, a fiscalização dará por aprovada a locação.

O construtor manterá em perfeitas condições toda e qualquer referência de nível e de alinhamento, o que permitirá reconstituir ou aferir a locação a qualquer tempo.

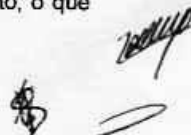

MOVIMENTO DE TERRAS

CONDIÇÕES GERAIS

O movimento de terras obedecerá rigorosamente às cotas e perfis previstos no projeto, cuidando-se para que não haja vegetação de qualquer espécie nas superfícies a receber aterro.

O construtor providenciará a drenagem, desvio ou canalização das águas pluviais, evitando que estas venham a prejudicar o andamento das obras.

REGULARIZAÇÃO DO SUBLEITO

Após o recebimento da Nota de Serviço, o executante dará início às operações de Regularização e Compactação do Sub Leito (Caixa da Via), que compreende a operação de remoção mecânica de camada de solo ou material orgânico, na profundidade de até 0,20m, bem como de quaisquer outros objetos e materiais indesejáveis que ainda sub-existam a limpeza.

Os materiais escavados serão transportados para aterros ou bota-foras.

Deverão ser preservados os elementos de composição paisagística, caso existam, devidamente assinalados no Projeto, bem como pela Fiscalização.

As árvores e arbustos que não interferirem na utilização da via a ser pavimentada, devem ser deixadas intactas no local, especialmente nas regiões onde as árvores forem escassas.

Serão empregados tratores equipados com lâminas. A operação incluirá complementarmente a utilização de trator e motoniveladora, para escarificação e regularização da via, assim como rolos auto-propelido para compactação.

COLCHÃO DE AREIA

O colchão para a pavimentação terá altura de 20cm, sendo espalhado manualmente e energicamente apiloado, o material será do tipo areia grossa de boa qualidade, sendo o mesmo isento de qualquer matéria inorgânica.

A areia para o colchão de onde os blocos de pedras serão apoiados poderá ser de rio ou de campo. Ela deverá ser constituída de partículas limpas, duras e duráveis, apresentar Índice de Plasticidade nulo e ter a seguinte granulometria.

Peneira	% Passando
Nº 4 (4,8 mm)	100
Nº 80 (0,16 mm)	20 - 30
Nº 200 (0,074 mm)	4 - 15

Essa areia poderá ser empregada também no preenchimento das juntas entre os blocos de pedra.

[Handwritten signature]
[Handwritten mark]

A areia satisfazendo as especificações, deverá ser transportada em caminhões basculantes, enleiradas na pista e espalhadas regularmente na área contida pelas guias, devendo a camada de areia ficar com espessura em torno de 20 cm.

PAVIMENTAÇÃO EM PEDRA TOSCA S/REJUNTAMENTO

Será executado o pavimento em pedra tosca com rocha do tipo granítica com tamanho médio de 10cm a 15cm, assentadas sobre o colchão de areia grossa sem rejuntamento.

Os blocos de pedra poderão ser transportados em caminhões basculantes ou de carroceria. Sua distribuição será feita ao longo do intervalo a ser calçamentado, de preferência ao lado da pista. Caso tenha-se que distribuí-los dentro da pista, faz-se fileiras longitudinais (paralelas ao eixo), interrompidas a cada 2,50 m para permitir a implantação das linhas de referência para o assentamento dos blocos de pedra. Os blocos de pedra serão assentes sobre o colchão de areia em linhas perpendiculares ao eixo da pista, obedecendo as cotas e abaulamento do projeto. Em tangente o abaulamento será feito por duas rampas, opostas a partir do eixo, com declividade variando entre 3% e 4%, salvo outra indicação do projeto.

As juntas de cada fiada de pedra deverão ser alternadas com relação às duas fiadas vizinhas de tal modo que cada junta fique em frente ao bloco de pedra, no seu terço médio.

A colocação dos blocos de pedras deverá ser feita da seguinte forma:

- Inicialmente assentam-se cinco linhas de pedras mestras, paralelas a eixo da pista, nos seguintes locais: eixo da pista, bordo esquerdo, bordo direito, meio da faixa de tráfego esquerda, meio da faixa de tráfego direita. Em cada linha as pedras mestras serão espaçadas de 2,50 m uma das outras. A distância entre dois alinhamentos de pedras mestras não deve ser superior a 2,50 m. A cada de cada pedra mestra antes da compressão, deverá ficar 1 cm acima da cota de projeto.
- No assentamento das demais pedras, sempre em fileiras perpendiculares ao eixo, deve-se proceder da seguinte maneira: o operário escolhe a face de rolamento e, com o martelo, fixa a pedra no colchão de areia, com essa face para cima. Após o assentamento da primeira pedra, assenta-se igualmente a segunda, escolhendo-se convenientemente a face de rolamento e a face que vai encostar na pedra já assentada. As pedras devem se tocar ligeiramente, formando-se as juntas pelas irregularidades das suas faces, não podendo essas juntas serem alinhadas nem exceder a 1,5 cm..
- As demais pedras serão assentes com os mesmos cuidados.
- Como as pedras são irregulares, a boa qualidade do assentamento depende muito da habilidade do calceteiro. Mesmo com os cuidados necessários, sempre aparecerão juntas mais alargadas, devendo nestes casos ser preenchida (acunhadas) com pedras menores.
- Igualmente às pedras mestras, as demais pedras antes da compressão ficarão 1 cm acima das cotas de projeto.

Após a execução da pavimentação será feita a compactação, seguindo as seguintes recomendações:



- Antes da compressão, joga-se areia sobre o calçamento, na quantidade suficiente para preencher as juntas e formar uma camada sobre o calçamento de aproximadamente 2 cm. Para ajudar no preenchimento das juntas deve-se utilizar vassouras no espalhamento da areia de compressão.
- As pedras sobre a camada de areia devem ser batidas inicialmente com compactador manual tipo placa vibratória ou com soquete manual tipo maço. A compressão deve iniciar pelo ponto de menor cota para o de maior cota na seção transversal.

EXECUÇÃO DE SARJETAS -CONCRETO NÃO ESTRUTURAL PREPARO MANUAL

Ao longo de toda a pavimentação será executado a sarjeta ao longo de todo o pavimento em concreto não estrutural, numa largura de 0,35 m e espessura de 0,10 m e escavação manual campo aberto em terra até 2m.

Antes de sua execução o pavimento deveser varrido e abundantemente molhado.

BANQUETA/ MEIO FIO DE CONCRETO PRÉ-MOLDADO (1,00x0,34x0,10m)

O meio-fio será pré-moldado de concreto, nas dimensões de 0,10x0,34x1,00m, assentados em perfeito alinhamento e rejuntados com argamassa de cimento e areia na proporção de 1:4.

A vala para assentamento do meio-fio deverá obedecer ao alinhamento, perfil e dimensões estabelecidos no projeto. O fundo da vala deverá ser apiloado e regularizado, deixando-o na cota desejada.

O meio-fio será assente na vala, com a face que não apresente falhas para cima, obedecendo ao alinhamento e as cotas do projeto. O material escavado da vala deverá ser repostoe apiloado ao lado do meio-fio, após o assentamento do mesmo.

LIMPEZA DA ÁREA URBANIZADA

A obra será entregue completamente limpa e própria para o uso a qual foi destinada.



Ignácio Costa Filho
Engenheiro Civil
RNP: 060415087-3





GOVERNO MUNICIPAL
Inovando com Trabalho



URBANIZAÇÃO DE VIAS – SEDE DO MUNICÍPIO

PEÇAS GRÁFICAS



TEJUÇUOCA/2018

[Handwritten signature]

[Small handwritten mark]

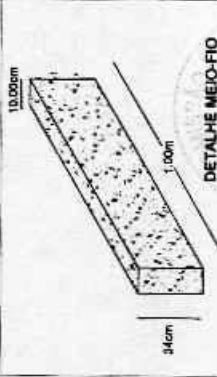
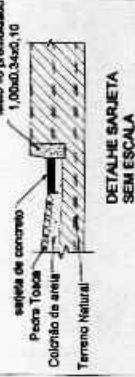

199

URBANIZAÇÃO DE VIAS

REUNIO	REUNIO	REUNIO
PROP. INICIA	PROPOSTA	PROPOSTA
APROV. INICIA	APROV. INICIA	APROV. INICIA
REVISAO	REVISAO	REVISAO
EXECUCAO	EXECUCAO	EXECUCAO

1/4

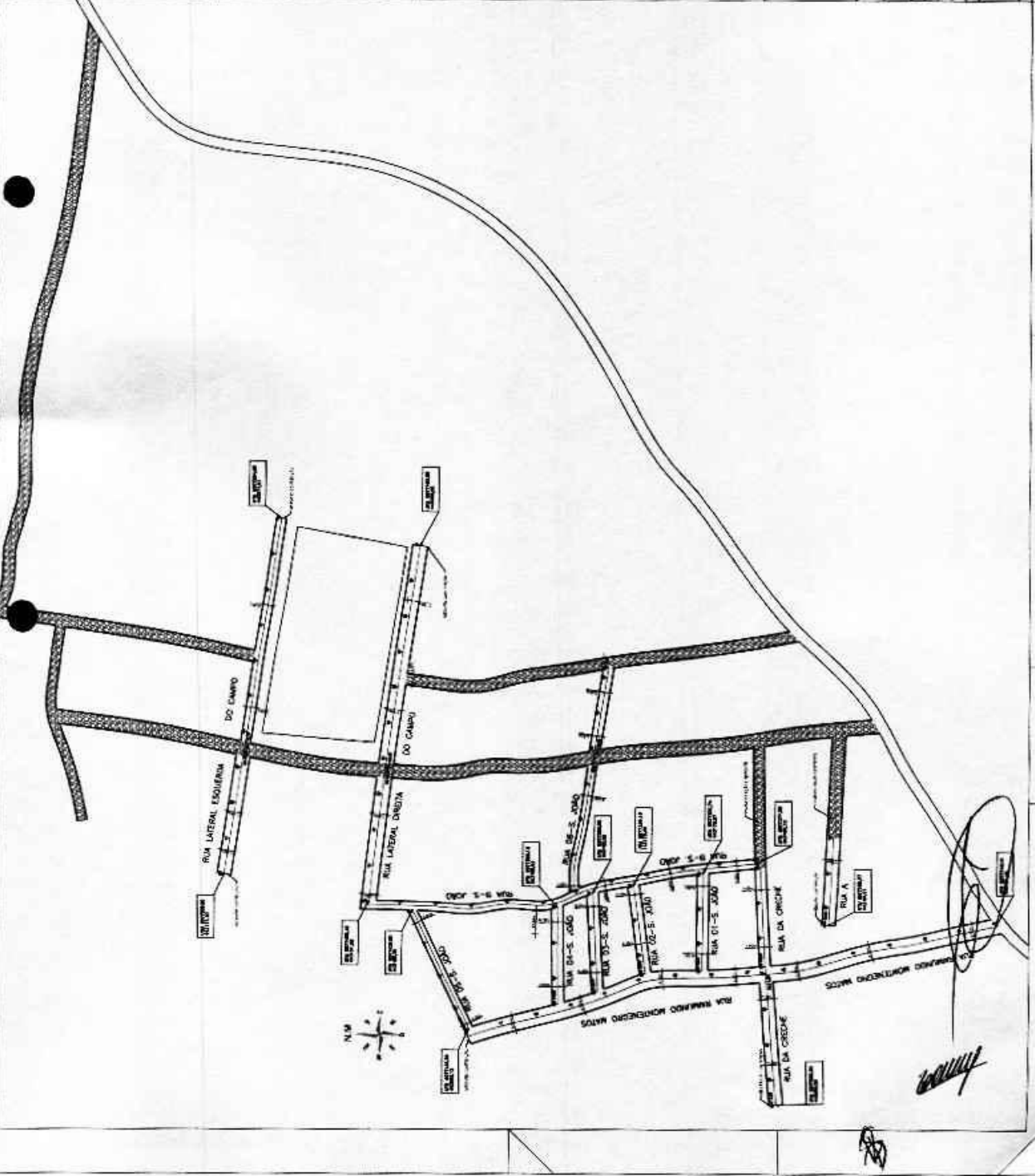

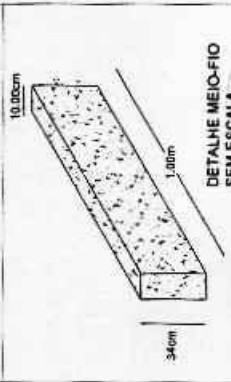
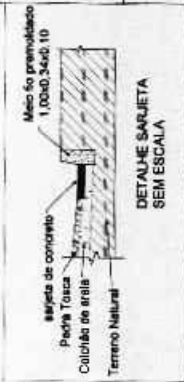
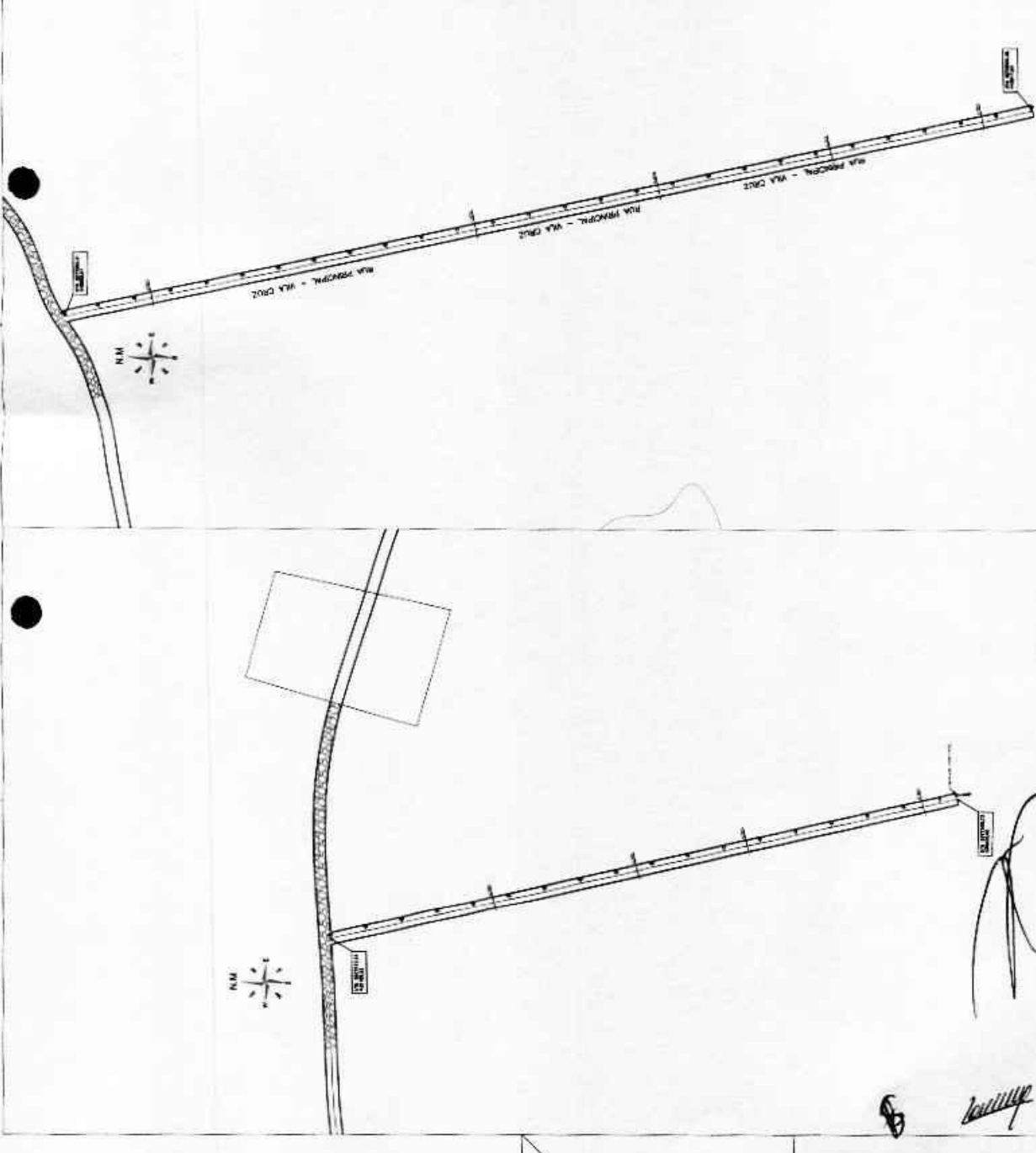

DETALHE MEIO-FIO SEM ESCALA



URBANIZAÇÃO DE VIAS

VILARDO J. LAJINK	VIA CRUZ E PNEUS	24.125.34/16	3/4
CAIÇA BENE	0.00 0.00		
SANTA REGINA S. VILLI	0.00		
SILVIA MARINHO	0.00		
DEYSE REIS	0.00		
CPA. ELIZABETH	0.00		
1.500.00			



GOVERNO MUNICIPAL
Inovando com Trabalho



URBANIZAÇÃO DE VIAS – SEDE DO MUNICÍPIO

ART DE PROJETO E ORÇAMENTO

TEJUÇUOCA/2018



GOVERNO MUNICIPAL
Inovando com Trabalho



URBANIZAÇÃO DE VIAS – SEDE DO MUNICÍPIO

MAPP 3999

TEJUÇOCA/2018



GOVERNO MUNICIPAL
Inovando com Tecnologia

PREFEITURA DE TEJUÇUOCA



(PAPEL TIMBRADO DA PROPONENTE)
ANEXO II – MODELO DE APRESENTAÇÃO DE CARTA-PROPOSTA

Local e data

À
Prefeitura Municipal de TEJUÇUOCA
Comissão Permanente de Licitação
TEJUÇUOCA-CE.

REF.: TOMADA DE PREÇOS Nº 2018.06.06-01

Objeto _____

Prezados(as) Senhores(as),

Apresentamos a V. Sas., nossa proposta para o objeto do Edital de **TOMADA DE PREÇOS Nº 2018.06.06-01**, cujo objeto é a **URBANIZAÇÃO DAS VIAS NAS LOCALIDADES DE RETIRO, VILA CRUZ, BARRA E MONTE CARMELO NO MUNICÍPIO DE TEJUÇUOCA-CE, CONFOME PROJETO BÁSICO**, pelo preço _____ de R\$ _____ (_____), com prazo de execução de _____ (_____) dias, conforme cronograma-físico-financeiro.

Informamos que o prazo de validade da nossa proposta é de **60 (sessenta) dias** corridos, a contar da data da abertura da licitação.

Finalizando, declaramos que assumimos inteira responsabilidade pela execução dos serviços objeto deste Edital e que serão executados conforme exigência editalícia e contratual, e que serão iniciados dentro do prazo de até **10 (dez) dias** consecutivos, contados a partir da data de recebimento da Ordem de Serviço.

Atenciosamente,

Carimbo da Empresa e assinatura do(a) representante
Com firma reconhecida.

CGC 23.489.834/0001-08 – CGF 06.920.921-5

Rua Mamede Rodrigues Teixeira, 489 - Centro - Tejuçuoca-Ce - CEP: 62.610-000 - Fone/Fax: (85) 3323-1156
E-Mail: gabinete@tejuçuoca.ce.gov.br - www.tejuçuoca.ce.gov.br



GOVERNO MUNICIPAL
Movimento com Trabalho

PREFEITURA DE TEJUÇUOCA



ANEXO III

MODELO DE PLANILHA ORÇAMENTÁRIA

TOMADA DE PREÇOS Nº 2018.06.06-01

OBJETO: URBANIZAÇÃO DAS VIAS NAS LOCALIDADES DE RETIRO, VILA CRUZ, BARRA E MONTE CARMELO NO MUNICIPIO DE TEJUÇUOCA-CE, CONFORME PROJETO BASICO.

A). PLANILHA ORÇAMENTÁRIA:

Nº	ESPECIFICAÇÃO	QUANTIDADE	VALOR	
			UNITÁRIO	TOTAL
VALOR GLOBAL				

02. FONTE UTILIZADA PARA COMPOSIÇÃO DOS PREÇOS: _____

03. PECENTUAL DE BDI: _____%(_____).

_____ de _____ de 2018

Carimbo da Empresa e assinatura do(a) representante.



GOVERNO MUNICIPAL
Inovando para Trabalhar

PREFEITURA DE TEJUÇUOCA

207
B

ANEXO III

TOMADA DE PREÇOS Nº 2018.06.06-01

OBJETO: URBANIZAÇÃO DAS VIAS NAS LOCALIDADES DE RETIRO, VILA CRUZ, BARRA E MONTE CARMELO NO MUNICÍPIO DE TEJUÇUOCA-CE, CONFOME PROJETO BÁSICO.

B). PLANILHA DE COMPOSIÇÃO

INSUMO:					
PREÇO ADOTADO:					UNID:
MÃO DE OBRA					
Cód.	Descrição	Unidade	Coefficiente	Preço	Total
TOTAL MÃO DE OBRA:					
MATERIAIS					
Cód.	Descrição	Unidade	Coefficiente	Preço	Total
TOTAL MATERIAIS:					
EQUIPAMENTOS					
Cód.	Descrição	Unidade	Coefficiente	Preço	Total
TOTAL EQUIPAMENTOS:					
TOTAL SIMPLES:					
ENCARGOS:					
BDI:					
TOTAL GERAL:					

_____ de _____ de 2018.

Carimbo da Empresa e assinatura do(a) representante.



GOVERNO MUNICIPAL
Trabalho em conjunto

PREFEITURA DE TEJUÇUOCA

208
 B

ANEXO III

TOMADA DE PREÇOS Nº 2018.06.06-01

OBJETO: URBANIZAÇÃO DAS VIAS NAS LOCALIDADES DE RETIRO, VILA CRUZ, BARRA E MONTE CARMELO NO MUNICIPIO DE TEJUÇUOCA-CE, CONFORME PROJETO BASICO.

C). MODELO CRONOGRAMA FÍSICO-FINANCEIRO

ITEM	DISCRIMINAÇÃO	VALOR	MÊS 1		MÊS 2	
			%	VALOR	%	VALOR
TOTAL GERAL						
ACUMULADOS						

_____ de _____ de 2018

Carimbo da Empresa e assinatura do(a) representante.

CGC 23.489.834/0001-08 – CGF 06.920.921-5

Rua Mamede Rodrigues Teixeira, 489 - Centro - Tejuçuoca-Ce - CEP: 62.610-000 - Fone/Fax: (85) 3323-1156
 E-Mail: gabinete@tejuçuoca.ce.gov.br - www.tejuçuoca.ce.gov.br

B



GOVERNO MUNICIPAL
Iniciando com Trabalho

PREFEITURA DE TEJUÇUOCA



ANEXO IV – MINUTA DO CONTRATO

CONTRATO N° _____

TERMO DE CONTRATO QUE ENTRE SI FAZEM A PREFEITURA MUNICIPAL DE TEJUÇUOCA, ATRAVÉS DA SECRETARIA DE INFRAESTRUTURA, COM A EMPRESA _____, PARA O FIM QUE A SEGUIR SE DECLARA:

O Município de TEJUÇUOCA, pessoa jurídica de direito público interno, com sede na Rua _____, Centro, TEJUÇUOCA-CE, inscrito no CNPJ/MF sob o n° _____, através da Secretaria de INFRAESTRUTURA, representada por seu ORDENADOR de Despesas, Sr. _____, infra firmada, doravante denominada de CONTRATANTE e, do outro lado, a empresa, _____ com endereço à _____ em _____, Estado do _____, inscrito no CNPJ sob o n° _____, representada por _____, portador(a) do CPF n° _____, ao fim assinado(a), doravante denominada de CONTRATADA, de acordo com o Edital de TOMADA DE PREÇOS N° 2018.06.06-01, Processo n° _____, em conformidade com o que preceitua a Lei Federal n° 8.666/93 e suas alterações posteriores, sujeitando-se os contratantes às suas normas e às cláusulas e condições a seguir ajustadas:

CLAÚSULA PRIMEIRA - DA FUNDAMENTAÇÃO LEGAL

- 1.2- Fundamenta-se este contrato na TOMADA DE PREÇOS N° 2018.06.06-01 na Lei n° 8.666/93 e suas alterações posteriores e na proposta de preços da CONTRATADA.
- 1.2- A Execução se dará de forma indireta e regrada sob regime de empreitada por preço global, na forma do Art. 10, inciso II, alínea "a", da Lei 8.666/93 e suas alterações posteriores.

CLAÚSULA SEGUNDA – DO OBJETO

2.1- O presente contrato tem por objeto a **URBANIZAÇÃO DAS VIAS NAS LOCALIDADES DE RETIRO, VILA CRUZ, BARRA E MONTE CARMELO NO MUNICÍPIO DE TEJUÇUOCA-CE, CONFORME PROJETO BÁSICO.**

CLAÚSULA TERCEIRA - DO VALOR E DA DURAÇÃO DO CONTRATO

3.1- A CONTRATANTE pagará à CONTRATADA, pela execução do objeto deste contrato o valor global de R\$ _____ (_____).

CGC 23.489.834/0001-08 – CGF 06.920.921-5

Rua Mamede Rodrigues Telxeira, 489 - Centro - Tejuçuoca-Ce - CEP: 62.610-000 - Fone/Fax: (85) 3323-1156
E-Mail: gabinete@tejuçuoca.ce.gov.br - www.tejuçuoca.ce.gov.br



GOVERNO MUNICIPAL
Iniciando com Trabalho

PREFEITURA DE TEJUCUOCA



3.2- O contrato terá o prazo de vigência conforme cronograma-físico-financeiro constante no projeto básico, contados a partir da emissão da ordem de serviços, podendo ser prorrogado nos casos e formas previstos na Lei nº 8.666, de 21 de junho de 1993 e alterações posteriores.

CLÁUSULA QUARTA - DAS CONDIÇÕES DE PAGAMENTO

4.1- A fatura relativa aos serviços efetivamente prestados deverá ser apresentada à Secretaria de INFRAESTRUTURA, até o 10º (décimo) dia útil do mês subsequente à realização dos serviços, para fins de conferência e atestação da execução dos serviços.

4.2. A fatura constará dos serviços efetivamente prestados no período de cada mês civil, de acordo com o quantitativo efetivamente realizado no mês, cujo valor será apurado através de medição;

4.3- Caso a fatura seja aprovada pela Secretaria de INFRAESTRUTURA, o pagamento será efetuado até o 30º (trigésimo) dia após o protocolo da fatura pelo(a) CONTRATADO(A), junto ao setor competente da Prefeitura Municipal de TEJUCUOCA.

4.4- A administração poderá deliberar sobre o pagamento antecipado, exclusivamente com relação às parcelas destinadas à instalação de canteiros de obras e/ou mobilização de equipamentos, limitando a despesa até o valor máximo correspondente a 5,0% (cinco por cento) do valor efetivamente orçado/proposto.

4.5- Fica condicionado ao pagamento da 1ª medição a apresentação por parte da CONTRATADA dos documentos que seguem:

a) Registro junto CREA, ART - "Anotação de Responsabilidade Técnica" de execução do objeto contratual, conforme lei, perante a Prefeitura Municipal de TEJUCUOCA, sob pena de retardar o processo de pagamento;

b) Matrícula CEI (Cadastro Específico do INSS) da Previdência Social, referente ao objeto contratual, com a identificação da obra perante o INSS, conforme IN do INSS 069/2002, sob pena de retardar o processo de pagamento;

4.6. A Contratada por ocasião dos pagamentos ficará obrigada a apresentar todas as condições de habilitação no que tange a regularidade fiscal exigidas na Lei de Licitações, conjuntamente a Guia de Recolhimento do Fundo de Garantia por Tempo de Serviço e Informações à Previdência Social (GFIP), referente a inscrição CEI do objeto contratual, conforme IN do INSS 069/2002, sob pena de retardar o processo de pagamento.

CLÁUSULA QUINTA - DO REAJUSTAMENTO DE PREÇO

5.1- Os preços são firmes e irrevogáveis pelo período de 12 (doze) meses, a contar da data da apresentação da proposta. Caso o prazo exceda a 12 (doze) meses, os preços contratuais poderão ser reajustados, tomando-se por base a data da apresentação da proposta, com base no INCC – Índice Nacional da Construção Civil ou outro equivalente que venha a substituí-lo, caso este seja extinto.

CLÁUSULA SEXTA - DA FONTE DE RECURSOS

6.1- As despesas decorrentes da contratação correrão por conta da dotação orçamentária Nº 0401.15.451.0285.1.004 - ELEMENTO DE DESPESA: 4.4.90.51.00.

CLÁUSULA SÉTIMA - DAS ALTERAÇÕES CONTRATUAIS

7.1- A CONTRATADA fica obrigada a aceitar, nas mesmas condições contratuais, acréscimos ou supressões no quantitativo do objeto contratado, até o limite de 25% (vinte e cinco por cento)

CGC 23.489.834/0001-08 – CGF 06.920.921-5

Rua Mamede Rodrigues Telxeira, 489 - Centro - Tejuçuoca-Ce - CEP: 62.610-000 - Fone/Fax: (85) 3323-1156
E-Mail: gabinete@tejuçuoca.ce.gov.br - www.tejuçuoca.ce.gov.br



GOVERNO MUNICIPAL
Iniciando com Trabalho

PREFEITURA DE TEJUÇUOCA



do valor inicial atualizado do Contrato, conforme o disposto no § 1º, art. 65, da Lei nº 8.666/93 e suas alterações posteriores.

CLÁUSULA OITAVA - DOS PRAZOS

8.1- Os serviços objeto desta licitação deverão ser iniciados dentro do prazo de até 10 (dez) dias consecutivos, e concluídos, conforme cronograma-físico-financeiro constante no projeto básico, contados a partir do recebimento da ordem de serviço, podendo ser prorrogado nos termos da Lei 8.666/93 e suas alterações.

8.2- Os pedidos de prorrogação deverão se fazer acompanhar de um relatório circunstanciado e do novo cronograma físico-financeiro adaptado às novas condições propostas. Esses pedidos serão analisados e julgados pela fiscalização da Secretaria de INFRAESTRUTURA da Prefeitura Municipal de TEJUÇUOCA.

8.3- Os pedidos de prorrogação de prazos serão dirigidos à Secretaria de INFRAESTRUTURA, até 10 (dez) dias antes da data do término do prazo contratual.

8.4- Os atrasos ocasionados por motivo de força maior ou caso fortuito, desde que notificados no prazo de 48 (quarenta e oito) horas e aceitos pela Secretaria de INFRAESTRUTURA da Prefeitura Municipal de TEJUÇUOCA, não serão considerados como inadimplemento contratual.

CLÁUSULA NONA - DO RECEBIMENTO DO OBJETO

9.1- O objeto do contrato decorrente desta licitação será recebido do seguinte modo:

a) provisoriamente, pelo responsável por seu acompanhamento e fiscalização, mediante termo circunstanciado, assinado pelas partes em até 15 (quinze) dias da comunicação escrita do contratado;

b) definitivamente, por servidor ou comissão designada pela autoridade competente, mediante termo circunstanciado, assinado pelas partes, após o decurso do prazo de observação, ou vistoria que comprove a adequação do objeto aos termos contratuais, observado o disposto no art. 69 da Lei nº 8.666/93 e suas alterações posteriores.

CLÁUSULA DÉCIMA - DAS OBRIGAÇÕES DA CONTRATANTE

10.1- A Contratante se obriga a proporcionar à Contratada todas as condições necessárias ao pleno cumprimento das obrigações decorrentes do Termo Contratual, consoante estabelece a Lei nº 8.666/93 e suas alterações posteriores;

10.2- Fiscalizar e acompanhar a execução do objeto contratual;

10.3- Comunicar à Contratada toda e qualquer ocorrência relacionada com a execução do objeto contratual, diligenciando nos casos que exigem providências corretivas;

10.4- Providenciar os pagamentos à Contratada à vista das Notas Fiscais /Faturas devidamente atestadas pelo Setor Competente.

CLÁUSULA DÉCIMA-PRIMEIRA - DAS OBRIGAÇÕES DA CONTRATADA

11.1- Executar o objeto do Contrato de conformidade com as condições e prazos estabelecidos nesta Tomada de Preços, no Termo Contratual e na proposta vencedora do certame;

11.2- Manter durante toda a execução do objeto contratual, em compatibilidade com as obrigações assumidas, todas as condições de habilitação e qualificação exigidas na Lei de Licitações;

11.3- Utilizar profissionais devidamente habilitados;

11.4 - Substituir os profissionais nos casos de impedimentos fortuitos, de maneira que não se prejudiquem o bom andamento e a boa prestação dos serviços;

11.5- Facilitar a ação da fiscalização na inspeção dos serviços, prestando, prontamente, os esclarecimentos que forem solicitados pela CONTRATANTE;

CGC 23.489.834/0001-08 – CGF 06.920.921-5

Rua Mamede Rodrigues Teixeira, 489 - Centro - Tejuçuoca-Ce - CEP: 62.610-000 - Fone/Fax: (85) 3323-1156
E-Mail: gabinete@tejuçuoca.ce.gov.br - www.tejuçuoca.ce.gov.br



GOVERNO MUNICIPAL
Trabalhando com Trabalho

PREFEITURA DE TEJUÇUOCA



11.6- Responder perante a Prefeitura Municipal de TEJUÇUOCA, mesmo no caso de ausência ou omissão da fiscalização, indenizando-a devidamente por quaisquer atos ou fatos lesivos aos seus interesses, que possam interferir na execução do contrato, quer sejam eles praticados por empregados, prepostos ou mandatários seus. A responsabilidade se estenderá a danos causados a terceiros, devendo a CONTRATADA adotar medidas preventivas contra esses danos, com fiel observância das normas emanadas das autoridades competentes e das disposições legais vigentes;

11.7- Responder, perante as leis vigentes, pelo sigilo dos documentos manuseados, sendo que a CONTRATADA não deverá, mesmo após o término do contrato, sem consentimento prévio, por escrito, da CONTRATANTE, fazer uso de quaisquer documentos ou informações especificadas no parágrafo anterior, a não ser para fins de execução do contrato;

11.8- Providenciar a imediata correção das deficiências e/ou irregularidades apontadas pela CONTRATANTE;

11.9- Pagar seus empregados no prazo previsto em lei, sendo, também, de sua responsabilidade o pagamento de todos os tributos que, direta ou indiretamente, incidam sobre a prestação dos serviços contratados inclusive as contribuições previdenciárias fiscais e parafiscais, FGTS, PIS, emolumentos, seguros de acidentes de trabalho, etc, ficando excluída qualquer solidariedade da Prefeitura Municipal de TEJUÇUOCA por eventuais autuações administrativas e/ou judiciais uma vez que a inadimplência da CONTRATADA, com referência às suas obrigações, não se transfere a Prefeitura Municipal de TEJUÇUOCA;

11.10- Disponibilizar, a qualquer tempo, toda documentação referente ao pagamento dos tributos, seguros, encargos sociais, trabalhistas e previdenciários relacionados com o objeto do CONTRATO;

11.11- Responder, pecuniariamente, por todos os danos e/ou prejuízos que forem causados à União, Estado, Município ou terceiros, decorrentes da prestação dos serviços;

11.12- Respeitar as normas de segurança e medicina do trabalho, previstas na Consolidação das Leis do Trabalho e legislação pertinente;

11.13- Responsabilizar-se pela adoção das medidas necessárias à proteção ambiental e às precauções para evitar a ocorrência de danos ao meio ambiente e a terceiros, observando o disposto na legislação federal, estadual e municipal em vigor, inclusive a Lei nº 9.605, publicada no D.O.U. de 13/02/98;

11.14- Responsabilizar-se perante os órgãos e representantes do Poder Público e terceiros por eventuais danos ao meio ambiente causados por ação ou omissão sua, de seus empregados, prepostos ou contratados;

11.15- A CONTRATADA estará obrigada ainda a satisfazer aos requisitos e atender a todas as exigências e condições a seguir estabelecidas:

- a) Prestar os serviços de acordo com o edital e seus anexos, projeto e as Normas da ABNT.
- b) Atender às normas da Associação Brasileira de Normas Técnicas (ABNT) e demais normas internacionais pertinentes ao objeto contratado;
- c) Responsabilizar-se pela conformidade, adequação, desempenho e qualidade dos serviços e bens, bem como de cada material, matéria-prima ou componente individualmente considerado, mesmo que não sejam de sua fabricação, garantindo seu perfeito desempenho;
- d) Registrar o Contrato decorrente desta licitação no CREA, na forma da Lei, e apresentar o comprovante de "Anotação de Responsabilidade Técnica - ART" correspondente, antes da apresentação da primeira fatura, perante a Prefeitura Municipal de TEJUÇUOCA, sob pena de retardar o processo de pagamento;

CLÁUSULA DÉCIMA-SEGUNDA - DAS SANÇÕES ADMINISTRATIVAS

12.1- Pela inexecução total ou parcial das obrigações assumidas, garantidas a prévia defesa, a Administração poderá aplicar à CONTRATADA, as seguintes sanções:

CGC 23.489.834/0001-08 – CGF 06.920.921-5

Rua Mamede Rodrigues Teixeira, 489 - Centro - Tejuçuoca-Ce - CEP: 62.610-000 - Fone/Fax: (85) 3323-1156
E-Mail: gabinete@tejuçuoca.ce.gov.br - www.tejuçuoca.ce.gov.br



GOVERNO MUNICIPAL
Iniciando com Trabalho

PREFEITURA DE TEJUÇUOCA

213

- a) Advertência.
- b) Multas de:
 - b.1) 10% (dez por cento) sobre o valor contratado, em caso de recusa da licitante VENCEDORA em assinar o contrato dentro do prazo de 05 (cinco) dias úteis, contados da data da notificação feita pela CONTRATANTE
 - b.2) 0,3% (três décimos por cento) sobre o valor da parcela não cumprida do Contrato, por dia de atraso na execução do objeto contratual, até o limite de 30 (trinta) dias;
 - b.3) 2% (dois por cento) cumulativos sobre o valor da parcela não cumprida do Contrato e rescisão do pacto, a critério da Secretaria de INFRAESTRUTURA de TEJUÇUOCA-CE, em caso de atraso superior a 30 (trinta) dias na execução dos serviços.
 - b.4) O valor da multa referida nesta cláusulas será descontado "ex-officio" da CONTRATADA, mediante subtração a ser efetuada em qualquer fatura de crédito em seu favor que mantenha junto à Secretaria INFRAESTRUTURA de TEJUÇUOCA-CE, independente de notificação ou interpelação judicial ou extrajudicial;
- c) Suspensão temporária do direito de participar de licitação e impedimento de contratar com a Administração, pelo prazo de até 02 (dois) anos;
- d) Declaração de inidoneidade para licitar ou contratar com a Administração Pública, enquanto pendurarem os motivos determinantes da punição ou até que a CONTRATANTE promova sua reabilitação.

CLÁUSULA DÉCIMA-TERCEIRA - DAS RESCISÕES CONTRATUAIS

- 13.1- A rescisão contratual poderá ser:
- 13.2- Determinada por ato unilateral e escrito da CONTRATANTE, nos casos enumerados nos incisos I a XII do art. 78 da Lei Federal nº 8.666/93;
- 13.3- Amigável, por acordo entre as partes, mediante autorização escrita e fundamentada da autoridade competente, reduzida a termo no processo licitatório, desde que haja conveniência da Administração;
- 13.4- Em caso de rescisão prevista nos incisos XII e XVII do art. 78 da Lei nº 8.666/93, sem que haja culpa do CONTRATADO, será esta ressarcida dos prejuízos regulamentares comprovados, quando os houver sofrido;
- 13.5- A rescisão contratual de que trata o inciso I do art. 78 acarreta as consequências previstas no art. 80, incisos I a IV, ambos da Lei nº 8.666/93.

CLÁUSULA DÉCIMA-QUARTA - DOS RECURSOS ADMINISTRATIVOS

- 14.1- Os recursos cabíveis serão processados de acordo com o que estabelece o art. 109 da Lei nº 8666/93 e suas alterações.
- 14.2- Os recursos deverão ser interpostos mediante petição devidamente arrazoada e subscrita pelo representante legal da recorrente, dirigida à Comissão de Licitação da Prefeitura Municipal de TEJUÇUOCA. OBS: somente serão consideradas se apresentadas, na forma original, ou seja, não será considerada se enviada por e-mail ou via fax.
- 14.3- Os recursos serão protocolados na Prefeitura Municipal de TEJUÇUOCA e encaminhados à Comissão de Licitação.

CLAUSULA DECIMA QUINTA- DA FISCALIZAÇÃO

- 15.1 Fiscalização será realizada por servidor a ser designado pela SECRETARIA DE INFRAESTRUTURA de TEJUÇUOCA-Ce para acompanhar a execução do serviço do objeto

CGC 23.489.834/0001-08 – CGF 06.920.921-5

Rua Mamede Rodrigues Telxeira, 489 - Centro - Tejuçuoca-Ce - CEP: 62.610-000 - Fone/Fax: (85) 3323-1156
E-Mail: gabinete@tejuçuoca.ce.gov.br - www.tejuçuoca.ce.gov.br



GOVERNO MUNICIPAL
Trabalhando com Trabalho

PREFEITURA DE TEJUÇUOCA



contratual.

CLAUSULA DÉCIMA-SEXTA - DO FORO

16.1- Fica eleito o foro da Comarca de TEJUÇUOCA, Estado do Ceará, para dirimir toda e qualquer controvérsia oriunda do presente, que não possa ser resolvida pela via administrativa, renunciando-se, desde já, a qualquer outro, por mais privilegiado que seja.

E, por estarem acertados as partes, firmam o presente instrumento contratual em 03 (três) vias para que possa produzir os efeitos legais.

TEJUÇUOCA-CE, ___ de _____ de 2018.

SECRETARIO DE INFRAESTRUTURA
CONTRATANTE

Representante
Empresa
CONTRATADA

TESTEMUNHAS:

01. _____
Nome:
CPF/MF:

02. _____
Nome:
CPF/MF:

CGC 23.489.834/0001-08 – CGF 06.920.921-5

Rua Mamede Rodrigues Teixeira, 489 - Centro - Tejuçuoca-Ce - CEP: 62.610-000 - Fone/Fax: (85) 3323-1156
E-Mail: gabinete@tejuçuoca.ce.gov.br - www.tejuçuoca.ce.gov.br



GOVERNO MUNICIPAL
Insuando em Trabalho

PREFEITURA DE TEJUÇUOCA



ANEXO - V MODELOS DE DECLARAÇÕES

TOMADA DE PREÇOS Nº 2018.06.06-01

OBJETO: URBANIZAÇÃO DAS VIAS NAS LOCALIDADES DE RETIRO, VILA CRUZ, BARRA E MONTE CARMELO NO MUNICÍPIO DE TEJUÇUOCA-CE, CONFORME PROJETO BÁSICO.

V.I.) 1o Modelo de Declaração:

DECLARAÇÃO

DECLARAMOS, para todos os fins e sob as penas da lei, que não executamos trabalho noturno, perigoso ou insalubre com menores de dezoito anos e de qualquer trabalho com menores de dezesseis anos, salvo na condição de aprendiz, a partir de quatorze anos, em cumprimento ao disposto no inciso XXXIII do art. 7o da Constituição Federal e de conformidade com a exigência prevista no inciso V, do art. 27 da Lei Federal nº 8.666/93 e suas alterações posteriores.

_____, de _____ de 2018.

Carimbo e assinatura do representante legal da empresa.

(reconhecimento de firma do assinante)

V.II.) 2o Modelo de Declaração:

DECLARAÇÃO

DECLARAMOS, para os devidos fins de direito, especialmente para fins de prova em processo licitatório de Tomada de Preços nº 2018.06.06-01, junto ao Município de TEJUÇUOCA, Estado do Ceará, que concordamos integralmente com os termos deste edital e seus anexos.

Pelo que, por ser a expressão da verdade, firma a presente, sob as penas da Lei.

_____, de _____ de 2018.

Carimbo e assinatura do representante legal da empresa.

(reconhecimento de firma do assinante)

V.III.) 3o Modelo de Declaração:

DECLARAÇÃO DE RESPONSABILIDADE TÉCNICA

DECLARAMOS, para todos os fins e sob as penas da lei que:

CGC 23.489.834/0001-08 – CGF 06.920.921-5

Rua Mamede Rodrigues Telxela, 489 - Centro - Tejuçuoca-Ce - CEP: 62.610-000 - Fone/Fax: (85) 3323-1156
E-Mail: gabinete@tejuçuoca.ce.gov.br - www.tejuçuoca.ce.gov.br



GOVERNO MUNICIPAL
Iniciamos com Trabalho

PREFEITURA DE TEJUÇUOCA

216

I – Serão responsáveis técnicos pela obra objeto do certame em referência, os profissionais abaixo relacionados e que essa indicação está em consonância com as Resoluções do CONFEA – Conselho Federal de Engenharia Arquitetura e Agronomia.

II – Esses profissionais pertencem ao nosso quadro técnico de profissionais permanentes, tudo de acordo com as leis trabalhistas vigentes, e que nenhum deles é responsável técnico de outra empresa participante da licitação.

Nome:

Especialidade:

Assinatura do Responsável Técnico:

CREA nº

Data de Registro:

Nome:

Especialidade:

Assinatura do Responsável Técnico:

CREA nº

Data de Registro:

_____, ____ de _____ de 2018.

*Carimbo e assinatura do representante legal da empresa.
(reconhecimento de firma do assinante)*

V.IV.) 4o Modelo de Declaração:

DECLARAÇÃO

DECLARAMOS, para todos os fins e sob as penas da lei, de que assumimos inteira responsabilidade pela execução dos serviços, objeto deste Edital, e que serão executados conforme exigência editalícia e contratual, e que serão iniciados dentro do prazo de 10 (dez) dias consecutivos, contados a partir da data de recebimento da Ordem de Serviço.

_____, ____ de _____ de 2018.

*Carimbo e assinatura do representante legal da empresa.
(reconhecimento de firma do assinante)*

CGC 23.489.834/0001-08 – CGF 06.920.921-5

Rua Mamede Rodrigues Teixeira, 489 - Centro - Tejuçuoca-Ce - CEP: 62.610-000 - Fone/Fax: (85) 3323-1156
E-Mail: gabinete@tejuçuoca.ce.gov.br - www.tejuçuoca.ce.gov.br



GOVERNO MUNICIPAL
Inovando com Trabalho

PREFEITURA DE TEJUÇUOCA



ANEXO - VI

A - MODELO DE COMPOSIÇÃO DA TAXA DE BDI (colocar em papel timbrado)

À
COMISSÃO PERMANENTE DE LICITAÇÃO
DA PREFEITURA MUNICIPAL DE TEJUÇUOCA

REF. TOMADA DE PREÇOS Nº 2018.06.06-01.

COMPOSIÇÃO DO B.D.I.

1. ADMINISTRAÇÃO CENTRAL -----	%
2. DESPESA FINANCEIRA-----	%
3. IMPOSTOS-----	%
3.1. ISS -----	%
3.2. PIS -----	%
3.3. COFINS -----	%
4. GARANTIA -----	%
5. RISCOS-----	%
6. LUCRO -----	%
TOTAL DO BDI -----	%

(Localidade), ___ de _____ de 2018.

Carimbo, qualificação e assinatura do responsável legal

CGC 23.489.834/0001-08 – CGF 06.920.921-5

Rua Mamede Rodrigues Telxeira, 489 - Centro - Tejuçuoca-Ce - CEP: 62.610-000 - Fone/Fax: (85) 3323-1156
E-Mail: gabinete@tejuçuoca.ce.gov.br - www.tejuçuoca.ce.gov.br



GOVERNO MUNICIPAL
Iniciando com Trabalho

PREFEITURA DE TEJUÇUOCA



B - MODELO DE ORÇAMENTO RESUMO (colocar em papel timbrado)

À
COMISSÃO PERMANENTE DE LICITAÇÃO
DA PREFEITURA MUNICIPAL DE TEJUÇUOCA

REF. TOMADA DE PREÇOS Nº _____.

ORÇAMENTO RESUMO

OBJETO: URBANIZAÇÃO DAS VIAS NAS LOCALIDADES DE RETIRO, VILA CRUZ, BARRA E MONTE CARMELO NO MUNICÍPIO DE TEJUÇUOCA-CE, CONFORME PROJETO BÁSICO.

Nº	VALOR TOTAL - R\$
1	
VALOR TOTAL R\$	

Importa o presente orçamento no valor total de R\$ _____ (_____).

(Localidade), de de 2018.

Qualificação e assinatura do responsável técnico