



EDITAL DA TOMADA DE PREÇOS Nº 2021.09.27.01 - TP - FME

Regido pela Lei n.º 8.666 de 21/06/93, (com as alterações da Lei n.º 8.883/94 e da Lei n.º 9.648/98) e suas alterações e Lei Complementar nº 123, de 14 de dezembro de 2006 e suas alterações posteriores.

O Presidente da Comissão Permanente de Licitação da Prefeitura Municipal de Tejuçuoca, designada pela Portaria nº 358/2021 de 01 de Outubro de 2021, torna público para conhecimento de todos os interessados que até as **14:30H (QUATORZE E TRINTA) HORAS** do dia **25 DE OUTUBRO DE 2021**, na sede da Comissão Permanente de Licitação da Prefeitura Municipal de Tejuçuoca, localizada à Rua Alfredo Pinto de Mesquita, 635, Centro, CEP 62.610-000, Tejuçuoca, Ceará, em sessão pública, dará início aos procedimentos de recebimento dos documentos de identificação e condições de participação, bem como, abertura dos envelopes concernentes aos Documentos de Habilitação e às Propostas de Preços, da licitação modalidade **TOMADA DE PREÇOS Nº 2021.09.27.01 - TP - FME**, identificado abaixo, mediante as condições estabelecidas no presente Edital, tudo de acordo com a Lei n.º 8.666/93, de 21.06.93, alterada pela Lei n.º 8.883/94 de 08.06.94 e legislação complementar em vigor.

Objeto:	CONTRATAÇÃO DE EMPRESA ESPECIALIZADA EM SERVIÇOS DE ENGENHARIA PARA REFORMA DA EEIF JOAQUIM BARROSO BRAGA NA LOCALIDADE DE LAURA, E AMPLIAÇÃO DO CEI JOAQUIM MILTON DE SOUSA NA SEDE, NO MUNICÍPIO DE TEJUÇUOCA/CE
Órgão Interessado:	SECRETARIA DE EDUCAÇÃO
Modalidade:	TOMADA DE PREÇOS
Tipo:	MENOR PREÇO
Critério de Julgamento:	POR LOTE
Regime de Execução:	INDIRETA
Empreitada:	EMPREITADA POR PREÇO GLOBAL POR LOTE

DEFINIÇÕES:

NESTE EDITAL SERÃO ENCONTRADOS NOMES, PALAVRAS, SIGLAS E ABREVIATURAS COM OS MESMOS SIGNIFICADOS ABAIXO:

- C.P.L/COMISSÃO: Comissão Permanente de Licitação.
- CONTRATADA: Empresa vencedora desta licitação em favor da qual for adjudicado o seu objeto.

R. Mamede Rodrigues Teixeira, 489 – Centro, Tejuçuoca/CE
CNPJ nº 23.489.834/0001-08 CGF nº 06.920.921-5

www.tejuçuoca.ce.gov



PREFEITURA DE
TEJUÇUOCA
Um novo tempo para todos



- CONTRATANTE/PREFEITURA MUNICIPAL DE TEJUÇUOCA-PMT, através da Secretaria de **Educação** - Órgãos de onde se origina a presente licitação.
- CRC: Certificado de Registro Cadastral expedido pela Prefeitura Municipal de Tejuçuoca.
- FISCALIZAÇÃO: Secretaria de Educação do Município de Tejuçuoca.
- PROPONENTE/INTERESSADO/LICITANTE: Empresa que apresenta proposta para este certame.
- ABNT – Associação Brasileira de Normas Técnicas.
- PMT – Prefeitura Municipal de Tejuçuoca.

INTEGRAM O PRESENTE EDITAL, OS SEGUINTE ANEXOS:

- ANEXO I – Projeto Básico/Termo de Referência, Projeto Básico de engenharia, Memorial Descritivo, Cronograma Físico-Financeiro de demais documentos pertinentes;
- ANEXO II – Modelo de Proposta de preços;
- ANEXO III – Modelo de Procuração e Declarações;
- ANEXO IV – Minuta do Contrato;

1 – DO OBJETO

1.1 - Esta licitação tem por objeto a **CONTRATAÇÃO DE EMPRESA ESPECIALIZADA EM SERVIÇOS DE ENGENHARIA PARA REFORMA DA EEIF JOAQUIM BARROSO BRAGA NA LOCALIDADE DE LAURA, E AMPLIAÇÃO DO CEI JOAQUIM MILTON DE SOUSA NA SEDE, NO MUNICÍPIO DE TEJUÇUOCA/CE.**

2 – DAS CONDIÇÕES DE PARTICIPAÇÃO

2.1 - PODERÃO PARTICIPAR DESTA LICITAÇÃO:

2.1.1 - Quaisquer pessoas jurídicas, localizada em qualquer Unidade da Federação, sob a denominação de sociedades empresárias (sociedades em nome coletivo), Empresa Individual de Responsabilidade Limitada – EIRELI, e de sociedades simples - exceto sociedade cooperativa - devidamente cadastradas ou que atendam a todas as condições exigidas para cadastramento pelo Setor de Cadastro do Município de Tejuçuoca, até o terceiro dia anterior à data do recebimento das propostas, de acordo com o Art. 22, parágrafo 2º da Lei 8.666/93 e suas alterações posteriores e que satisfaçam a todas as condições deste edital, inclusive tendo seus objetivos sociais ou cadastramento compatíveis com o objeto da licitação.

2.1.2 - Firma individual ou sociedade comercial regularmente estabelecida neste país, que satisfaçam todas as condições deste Edital de TOMADA DE PREÇOS e demais especificações e normas, de acordo com os anexos, parte integrantes do presente.

2.2 – NÃO PODERÃO PARTICIPAR DESTA LICITAÇÃO:

2.2.1 - Não poderão participar licitantes com sócios, cooperados, diretores ou representantes comuns que estejam figurando como administradores de ambas empresas.

2.2.1.1 - Se antes do início da abertura dos envelopes de preço for constatada a comunhão de sócios, diretores ou representantes, estando os mesmos como administradores de ambas empresas, entre licitantes participantes, somente uma delas poderá participar do certame.

R. Mamede Rodrigues Teixeira, 489 – Centro, Tejuçuoca/CE
CNPJ nº 23.489.834/0001-08 CGF nº 06.920.921-5

www.tejuçuoca.ce.gov



2.2.1.2 - Se constatada a comunhão de sócios, diretores ou representantes, estando os mesmos como administradores de ambas empresas, entre licitantes participantes após a abertura dos envelopes de preço, os respectivos participantes serão automaticamente desclassificados do certame, independentemente do preço proposto.

2.2.2 - Consórcios de empresas, quaisquer que sejam suas formas de constituição;

2.2.3 - Empresas que estejam suspensas de participar de licitação realizada pelo Município de Tejuçuoca;

2.2.4 - Empresas que foram declaradas inidôneas para licitar ou contratar com a Administração Pública, enquanto perdurarem os motivos da punição;

2.2.5 - Empresas que tenham sócios ou responsáveis técnicos que sejam servidores ou membros do Município de Tejuçuoca;

2.2.6 - Empresas que se encontrem em situação de falência ou de recuperação judicial; de dissolução; de fusão, cisão ou incorporação, liquidação, ou em regime de consórcio, qualquer que seja sua forma de constituição;

2.2.7 - Cooperativas.

2.2.8 - A incompatibilidade dos objetos sociais da licitante com o objeto da licitação, implicando na impossibilidade de sua participação no certame.

2.2.9 – Empresas que estejam cadastradas positivamente no **CADASTRO NACIONAL DE EMPRESAS INIDÔNEAS E SUSPENSAS (CEIS)**;

2.3 – A caracterização das situações expostas no item 2.2, a partir da constatação pela Comissão, implicará na eliminação sumária do proponente do respectivo processo.

3 – DAS FASES DO PROCESSO LICITATÓRIO

3.1- O presente procedimento de licitação seguirá o seguinte trâmite em fases distintas:

3.1.1 - Análise dos documentos de representação dos prepostos dos licitantes;

3.1.2 - Recebimento de envelopes de “documentos de habilitação” e “propostas de preços”;

3.1.3 - Abertura dos envelopes contendo os Documentos de Habilitação;

3.1.4 - Resultado de julgamento dos Documentos de Habilitação;

3.1.5 - Fase de recursos da Fase de Habilitação;

3.1.6 - Abertura dos envelopes contendo as Propostas de Preços;

3.1.7 - Análise e Classificação das Propostas de Preços;

3.1.8 - Resultado de julgamento das Propostas de Preços;

3.1.9 - Apuração do menor preço e declaração de vencedor;

3.1.10 - Fase de recursos da Fase de Proposta de Preços;

4 – DAS CONDIÇÕES DE REPRESENTAÇÃO

4.1 - Cada proponente apresentar-se-á com apenas um representante que, devidamente munido de **DOCUMENTAÇÃO HÁBIL DE REPRESENTAÇÃO**, será o único admitido a intervir nas fases de procedimento licitatório, respondendo assim, para todos os efeitos, por sua representada, devendo ainda, no ato da entrega dos envelopes exibir um documento de identificação (com foto) válido na forma da lei, expedido por órgão oficial.



PREFEITURA DE
TEJUÇUOCA
Um novo tempo pro todos



4.1.1 - Por **DOCUMENTAÇÃO HÁBIL DE REPRESENTAÇÃO**, entende-se:

4.1.1.1 - Quando **NÃO** for **SÓCIO-ADMINISTRADOR OU REPRESENTANTE LEGAL**, deverá apresentar:

a) Procuração pública ou particular para a presente licitação, constituindo o representante, que declare expressamente seus poderes para a devida outorga (**ANEXO**), **com firma reconhecida em cartório**;

b) Ato constitutivo, estatuto ou contrato social **consolidado** em vigor, da empresa a ser representada;

c) Documento oficial de identificação (com foto) válido na forma da lei;

4.1.1.2 - Quando for **SÓCIO-ADMINISTRADOR OU REPRESENTANTE LEGAL**, deverá apresentar:

a) Ato constitutivo, estatuto ou contrato social **consolidado** em vigor;

b) Documento oficial de identificação (com foto) válido na forma da lei;

4.1.2 - A não apresentação ou incorreção dos documentos de que trata o subitem anterior não implicará na inabilitação da licitante, mas impedirá o representante de se manifestar e responder pela mesma na sessão correspondente, ou até o momento que a referida comprovação puder ser verificada na fase seguinte, ou seja, na fase de habilitação.

4.1.3 - **Todos os documentos necessários à participação na presente fase deverão ser apresentados em original, cópia autenticada por cartório competente, publicação em Órgão Oficial ou autenticada pela Comissão Permanente de Licitação, mediante apresentação dos originais.**

4.1.4 - A qualquer momento o proponente poderá substituir o representante já nomeado para responder pela mesma, desde que seja atendido a todas as exigências citadas no item 4 desde edital.

4.2 - Os interessados em participar do presente processo licitatório, que não queiram se fazer presente na sessão de recebimento dos documentos, bem como, não comprovem os poderes necessários a condições de representação, poderão protocolar os envelopes tratados nos itens 5 e 6 do edital, sendo:

a) No protocolo do Setor de Licitações, junto a Comissão Permanente de Licitação, antes do início dos trabalhos da sessão, mediante apresentação de Documento oficial de identificação (com foto) válido do responsável pela entrega, bem como, assinatura de termo correspondente, ou;

b) Junto a Comissão Permanente de Licitação, durante os trabalhos da sessão, mediante apresentação de Documento oficial de identificação (com foto) válido do responsável pela entrega, sendo constado tal ato na ata da sessão, ou;

c) No Protocolo Geral da Prefeitura Municipal de Tejuçuoca, ou;

d) Mediante remessa por via postal;

4.3 - O interessado em participar deverá conhecer todas as condições estipuladas no presente Edital para o cumprimento das obrigações do objeto da licitação e apresentação dos documentos exigidos. A participação na presente licitação implicará na total aceitação a todos os termos e integral sujeição à legislação aplicável, notadamente à Lei 8.666/93, alterada e consolidada.

4.4 - Na hipótese de não haver expediente na data designada para a realização do ato, este será realizado no primeiro dia útil subsequente, no mesmo local e hora.

4.5 - Este Edital e seus elementos constitutivos, poderá ser obtido na Comissão Permanente de Licitação da PMT, mediante Termo de Retirada nos horários de **08h as 12h00h** e/ou pelo site do

R. Mamede Rodrigues Teixeira, 489 – Centro, Tejuçuoca/CE

CNPJ nº 23.489.834/0001-08 CGF nº 06.920.921-5

www.tejuçuoca.ce.gov



PREFEITURA DE
TEJUÇUOCA
Uma nova história para todos



Tribunal de Contas do Estado do Ceará – TCE, no endereço:
<http://municipios.tce.ce.gov.br/licitacoes/>.

5 – DA FASE DE HABILITAÇÃO

5.1 - A fase de habilitação consiste na apresentação de documentos de forma a comprovar a regularidade da proponente, conforme regulamenta o Art. 27º da Lei 8.666/93.

5.2 - Para se habilitarem nesta licitação as licitantes deverão apresentar envelope fechado, tendo no frontispício os seguintes dizeres:

À COMISSÃO PERMANENTE DE
LICITAÇÃO
PREFEITURA MUNICIPAL DE TEJUÇUOCA
TOMADA DE PREÇOS Nº 2021.09.27.01 -
TP - FME
ENVELOPE “A” - DOCUMENTOS DE
HABILITAÇÃO
PROPONENTE

5.3 - O envelope “A” deverá conter os documentos a seguir relacionados, todos perfeitamente legíveis, dentro de seus prazos e validade para o dia e horário indicados no Preâmbulo do edital.

5.4 – Os **DOCUMENTOS DE HABILITAÇÃO** consistiram de:

5.4.1 - **CERTIFICADO DE REGISTRO CADASTRAL – CRC**, expedido pelo Setor de Cadastro de Fornecedores, da Prefeitura Municipal de Tejuçuoca, dentro da sua validade.

5.4.2 - Relativa à **HABILITAÇÃO JURÍDICA**:

5.4.2.1 - **REGISTRO COMERCIAL**, no caso de empresário individual, no registro público de empresa mercantil da Junta Comercial; devendo, no caso da licitante ser a sucursal, filial ou agência, apresentar o registro da Junta onde opera com averbação no registro da Junta onde tem sede a matriz.

5.4.2.2 - **ATO CONSTITUTIVO, ESTATUTO, CONTRATO SOCIAL CONSOLIDADO** ou **CONTRATO SOCIAL E TODOS OS ADITIVOS**, em vigor devidamente registrado no registro público de empresa mercantil da Junta Comercial, em se tratando de sociedades empresárias e, no caso de sociedades por ações, acompanhado de documentos de eleição de seus administradores; devendo, no caso da licitante ser a sucursal, filial ou agência, apresentar o registro da Junta onde opera com averbação no registro da Junta onde tem sede a matriz.

5.4.2.3 - **INSCRIÇÃO DO ATO CONSTITUTIVO**, no caso de sociedades simples - no Cartório de Registro das Pessoas Jurídicas acompanhada de prova da diretoria em exercício; devendo, no caso da licitante ser a sucursal, filial ou agência, apresentar o registro no Cartório de Registro das Pessoas Jurídicas do Estado onde opera com averbação no Cartório onde tem sede a matriz.

5.4.2.4 - **DECRETO DE AUTORIZAÇÃO**, em se tratando de empresa ou sociedade estrangeira em funcionamento no País, e **ATO DE REGISTRO DE AUTORIZAÇÃO PARA FUNCIONAMENTO** expedido pelo órgão competente, quando a atividade assim o exigir.

R. Mamede Rodrigues Teixeira, 489 – Centro, Tejuçuoca/CE
CNPJ nº 23.489.834/0001-08 CGF nº 06.920.921-5

www.tejuçuoca.ce.gov.br



5.4.2.5 - Ata da respectiva fundação, e o correspondente registro na Junta Comercial/Cartório, bem como o estatuto com a ata de Eleição da Diretoria, na forma do artigo 18 da Lei nº 5.764/71, em se tratando de sociedade de cooperativa.

5.4.2.6 - **Documentos oficial de identificação (com foto) válido na forma da lei e prova de Cadastro de Pessoas Físicas (CPF)** do(s) sócio(s) administradores;

5.4.3 - RELATIVA À REGULARIDADE FISCAL E TRABALHISTA:

5.4.3.1 - Prova de inscrição no Cadastro Nacional de Pessoas Jurídicas (CNPJ);

5.4.3.2 - Prova de inscrição no Cadastro de Contribuintes estadual ou Municipal, se houver, relativo ao domicílio ou sede do licitante, pertinente ao seu ramo de atividade e compatível com o objeto contratual;

5.4.3.3 - Prova de regularidade para com a Fazenda Federal, inclusive quanto às contribuições previdenciárias;

5.4.3.4 - Prova de regularidade para com a Fazenda Estadual;

5.4.3.5 - Prova de regularidade para com a Fazenda Municipal do domicílio ou sede do licitante;

5.4.3.6 - Prova de regularidade relativa ao Fundo de Garantia por Tempo de Serviço (FGTS), demonstrando situação regular no cumprimento dos encargos sociais instituídos por lei.

5.4.3.7 - Prova de inexistência de débitos inadimplidos perante a Justiça do Trabalho, mediante a apresentação de certidão negativa, nos termos do Título VII-A da Consolidação das Leis do Trabalho, aprovada pelo Decreto-Lei nº 5.452, de 1º de maio de 1943).

5.4.3.8 - As **Microempresas (ME)** e **Empresas de Pequeno Porte (EPP)** deverão apresentar toda a documentação exigida para efeito de comprovação de **REGULARIDADE FISCAL E TRABALHISTA**, mesmo que esta apresente alguma restrição;

5.4.3.9 - Havendo alguma restrição na comprovação da regularidade fiscal e trabalhista, será assegurado o prazo de 05 (cinco) dias úteis, cujo termo inicial corresponderá ao momento em que o proponente for declarado o vencedor do certame, prorrogável por igual período, a critério da administração pública, para a regularização da documentação, pagamento ou parcelamento do débito e emissão de eventuais certidões negativas ou positivas com efeito de certidão negativa;

5.4.3.10 - A não-regularização da documentação, no prazo estabelecido, implicará decadência do direito à contratação, sem prejuízo das sanções previstas no art. 81, da Lei no 8.666/93, sendo facultado a convocação dos licitantes remanescentes, na ordem de classificação, ou a revogação da licitação, conforme o caso.

5.4.4 - RELATIVA À QUALIFICAÇÃO ECONÔMICO-FINANCEIRA:

5.4.4.1 - Balanço patrimonial e demonstrações contábeis do último exercício social, já exigível e apresentado na forma da lei, que comprovem a boa situação financeira da empresa - vedada a sua substituição por balancetes ou balanços provisórios - podendo ser atualizados por índices oficiais quando encerrados há mais de 03 (três) meses da data de apresentação da proposta, devidamente assinados por contabilista registrado no CRC, bem como por sócio, gerente ou diretor, registrado no Órgão competente.

5.4.4.2 - Certidão Negativa de Falência / Recuperação Judicial, expedida pelo distribuidor da sede do Licitante.

5.4.4.3 - As empresas enquadradas como MICROEMPRESAS (ME) e EMPRESAS DE PEQUENO PORTE (EPP), conforme incisos I e II do Artigo 3º da Lei Complementar nº 123, de 14 de dezembro de 2006, e que pretenderem usufruírem de seus benefícios nesta licitação do regime diferenciado e



favorecido previsto naquela lei, deverão apresentar junto aos Documentos de Habilitação a Certidão Simplificada emitida pela Junta Comercial, nos termos do art. 8º da IN 103/2007 do DNRC – Departamento Nacional de Registro no Comércio.

5.4.4.4 - As empresas enquadradas no regime diferenciado e favorecido das MICROEMPRESAS (ME) e EMPRESAS DE PEQUENO PORTE (EPP) que não apresentarem a certidão prevista no subitem anterior poderão participar normalmente do certame, porém, em igualdade de condições com as empresas não enquadradas neste regime.

5.4.4.5 - Garantia de proposta na forma estabelecida no item 6.4 deste Edital.

5.4.5 - RELATIVA À QUALIFICAÇÃO TÉCNICA:

5.4.5.1 - Certidão de Registro e Quitação da pessoa jurídica expedida pelo Conselho Regional de Engenharia e Agronomia – CREA, em que conste no quadro de responsável técnico pelo menos um técnico profissional de nível superior habilitado na **área de Engenharia Civil**.

5.4.5.2 - Em se tratando de empresa com sede em outro Estado, o registro ou inscrição na entidade profissional competente deverá portar o visto no CREA/CE na forma da Resolução CONFEA n.º 413 de 27 de junho de 1997, por ocasião da contratação.

5.4.6 - RELATIVA À CAPACITAÇÃO TÉCNICO-PROFISSIONAL:

5.4.6.1 - Apresentar comprovação da PROPONENTE **possuir em seu quadro permanente**, na data prevista para entrega dos documentos, profissionais de nível superior na área de **Engenharia Civil** devidamente reconhecido pelas entidades competentes, detentor de no mínimo de 01 (um) atestado ou certidão de responsabilidade técnica, com o respectivo acervo expedido pela entidade profissional competente, emitido por pessoa jurídica de direito público ou privado, que comprove(m) ter os profissionais, realizado obras/serviços de engenharia de características técnicas similares as do objeto ora licitado.

5.4.6.1.1.1 - Para fins de comprovação da Qualificação Técnica a licitante poderá apresentar os documentos comprobatórios previstos no item 5.4.6.1, relativo a Engenheiro Civil, devidamente registrado na entidade Profissional competente, devendo estar ainda relacionado na equipe técnica disponível, na qualidade de responsável técnico, em conformidade com o item 5.4.7.3 e seguintes itens.

5.4.6.2 - Entende-se, para fins deste edital, como pertencente ao quadro permanente: sócio, diretor, responsável técnico ou prestador de serviços.

5.4.6.3 - A comprovação de vinculação ao quadro permanente da licitante será feita:

- a) Para sócio, mediante a apresentação do ato constitutivo, estatuto, contrato social consolidado ou contrato social e todos os aditivos.
- b) Para diretor, mediante a apresentação da ata de eleição e posse da atual diretoria, devidamente registrada junto ao órgão competente.
- c) Se o responsável técnico não for sócio e/ou diretor da empresa, a comprovação se dará mediante a apresentação da cópia da Carteira de Trabalho e Previdência Social (CTPS) - devidamente assinada.
- d) Contratos de prestação de serviços.



5.4.6.4 - Com base no artigo 43, § 3º, da Lei nº 8.666/93, a Prefeitura de Tejuçuoca, se reserva o direito de consultar o CNIS (Cadastro Nacional de Informações Sociais), para comprovar o vínculo empregatício do(s) responsável(is) técnico(s) detentor(es) dos atestados com o licitante.

5.4.6.5 - No caso de duas ou mais licitantes apresentarem atestados de um mesmo profissional como responsável técnico, como comprovação de qualificação técnica, ambas serão inabilitadas.

5.4.7 - RELATIVO À CAPACITAÇÃO TÉCNICO-OPERACIONAL:

5.4.7.1 - Apresentar certidão (ões) ou atestado(s) fornecido(s) por pessoa(s) jurídica(s) de direito público ou privado, em que figurem o nome da empresa na condição de "contratada", demonstrando que a empresa executou diretamente serviços compatíveis em características semelhantes ao objeto licitado.

5.4.7.2 – Declaração com a indicação do pessoal técnico adequado e disponível para a realização do objeto da licitação, bem como a qualificação curricular de cada um dos membros da equipe técnica que se responsabilizará pelos trabalhos, este documento deverá ser assinado por sócio administrador ou por representante legal da empresa, e deverá estar com firma reconhecida;

5.4.7.3 - O(s) profissional(is) responsável(is) técnico(s) indicado(s), cujo(s) nome(s) constar(em) na Certidão de Registro e Quitação de Pessoa Jurídica da licitante junto ao Conselho Regional de Engenharia e Agronomia – CREA deverá(ão) ser o(s) detentore(s) do atestado **E/OU** certidão de capacidade técnica;

5.4.7.4 - O licitante deverá juntar declaração expressa assinada pelo(s) Responsável(is) Técnico(s), detentor(es) do(s) atestado(s) **E/OU** certidão(ões) de capacidade técnica, com firma reconhecida, informando que o(s) mesmo(s) concorda(m) com a inclusão de seu(s) nome(s) na participação permanente dos serviços na condição de profissional(is) responsável(is) técnico(s).

5.4.8 - Relativo à VISTA TÉCNICA:

5.4.8.1 – Declaração emitida pelo responsável legal da empresa (com firma reconhecida) de que o licitante tem pleno conhecimento das condições necessárias para a execução dos serviços, inclusive quanto ao local, características e graus de complexidade existentes na área, bem como, das peculiaridades que possam implicar direta ou indiretamente na execução do objeto.

5.4.8.2 – Caso haja interesse por parte do licitante de realizar visita técnica no local onde serão realizados os serviços, a fim de tomar conhecimento das condições e peculiaridades, a mesma deverá ser previamente agendada, devendo os interessados marcar o dia pelo telefone (085) 9.9959-4266 (falar com Ignácio - Engenheiro) e somente serão válidas se realizada pelo(s) profissional(is) ou responsável(is) técnico(s) da empresa;

5.4.8.3 – Havendo visita técnica, será emitido Atestado de visita técnica, firmado pelo Secretário de Educação e/ou Engenheiro da Prefeitura do Município de Tejuçuoca, de que a proponente, através do seu responsável, visitou o local onde serão executados os serviços, tomando pleno conhecimento dos projetos, das condições e da natureza do trabalho.



PREFEITURA DE
TEJUÇUOCA
Uma nova visão para todos



5.4.8.4- O responsável por mais de uma empresa deverá indicar qual empresa está representando. Não será emitido atestado de visita em nome do mesmo responsável para mais de uma empresa.

5.4.8.5 - **O ATESTADO DE VISITA SOMENTE SERÁ FORNECIDO AO RESPONSÁVEL DA EMPRESA.**

5.4.9 -Relativo aos DEMAIS DOCUMENTOS DE HABILITAÇÃO:

5.4.9.1 – Declaração de que, em cumprimento ao estabelecido na Lei nº 9.854, de 27/10/1999, publicada no DOU de 28/10/1999, e ao inciso XXXIII, do artigo 7º, da Constituição Federal, não emprega menores de 18 (dezoito) anos em trabalho noturno, perigoso ou insalubre, nem emprega menores de 16 (dezesesseis) anos em trabalho algum, salvo na condição de aprendiz, a partir de 14 (quatorze) anos, conforme modelo **(ANEXO III, ITEM 02)** constante dos Anexos deste edital;

5.4.9.2 - Declaração expressa de integral concordância com os termos deste edital e seus anexos, conforme modelo **(ANEXO III, ITEM 02)** constante dos Anexos deste edital;

5.4.9.3 - Declaração, sob as penalidades cabíveis, de inexistência de fato superveniente impeditivo da habilitação, ficando ciente da obrigatoriedade de declarar ocorrências posteriores, (art.32, §2º, da Lei n.º 8.666/93), conforme modelo **(ANEXO III, ITEM 02)** constante dos Anexos deste edital;

5.4.9.4 – Declaração de que a licitante tem ciência sobre a forma de comunicação dos atos do processo.

5.4.9.5 – No caso de licitantes devidamente cadastrados na Prefeitura de Tejuçuoca, a documentação mencionada no item 5.4.2 e os subitens 5.4.3.1 ao 5.4.3.7, 5.4.4.1, 5.4.4.2 e 5.4.9.1 deste Edital poderá ser substituída pela apresentação do Certificado de Registro Cadastral (CRC) junto à Prefeitura Municipal de Tejuçuoca, assegurado, neste caso, aos demais licitantes, o direito de acesso aos dados nele constantes, o qual deverá ser entregue acompanhado de todos os demais documentos tratados neste edital na qual não haja a possibilidade de substituição, tratada anteriormente, cuja autenticidade e prazo de validade serão analisados pela Presidente;

5.4.9.6 - A documentação constante do Cadastro de Fornecedores da Prefeitura Municipal de Tejuçuoca deverá também se encontrar dentro do prazo de validade e atender ao disposto neste edital.

5.4.10 - Todos os documentos necessários à participação na presente fase deverão ser apresentados em original, cópia autenticada por cartório competente, publicação em Órgão Oficial ou autenticada pela Comissão Permanente de Licitação mediante apresentação dos originais.

5.4.11 - Cada face de documento reproduzida deverá corresponder a uma autenticação, ainda que diversas reproduções sejam feitas na mesma folha, todos perfeitamente legíveis.

5.4.12 - Caso na autenticação conste expressamente que a mesma se refere ao verso e ao anverso do documento, a exigência referente à autenticação de todas as faces do documento fica sem validade.



5.4.13 - Não serão aceitos documentos apresentados por meio de fitas, discos magnéticos, filmes ou cópias em fac-símile, mesmo autenticadas, admitindo-se fotos, gravuras, desenhos, gráficos ou catálogos apenas como forma de ilustração das propostas de preço.

5.4.14 - Os documentos necessários à participação na presente licitação, compreendendo os documentos referentes à habilitação, à proposta de preço e seus anexos, deverão ser apresentados no idioma oficial do Brasil.

5.4.15 - As proponentes ficam obrigadas ainda, a cumprirem além das exigências editalícias, as leis especiais às quais se enquadram e se amparam.

5.4.16 - Quaisquer documentos necessários à participação no presente certame licitatório, apresentados em língua estrangeira, deverão ser autenticados pelos respectivos consulados e traduzidos para o idioma oficial do Brasil, por tradutor juramentado.

5.4.17 - Caso o documento apresentado seja expedido por instituição que regulamente a disponibilização do documento pela Internet, a Comissão Permanente de Licitação verificará a autenticidade do mesmo através de consulta eletrônica.

5.4.18 - Caso o documento apresentado seja expedido por instituição pública que esteja com seu funcionamento paralisado no dia de recebimento dos envelopes, a licitante deverá, sob pena de ser inabilitada, apresentar o referido documento constando o termo final de seu período de validade coincidindo com o período da paralisação e deverá, quando do término da paralisação, sob pena de ser inabilitada supervenientemente, levar o documento à Comissão Permanente de Licitação nas condições de autenticação exigidas por este edital, para que seja apensado ao processo de licitação. Caso o processo já tenha sido enviado ao órgão de origem da licitação, deverá a licitante levá-lo a esta instituição para que o mesmo se proceda.

5.4.19 - As certidões exigidas (para aquelas cuja validade possa expirar), quando não contiverem prazo de validade expressamente determinado, não poderão ter suas datas de expedição superiores a 60 (sessenta) dias anteriores a data de abertura da presente licitação ou então apresentar declaração ou regulamentação do órgão emissor que disponha sobre a sua validade para o documento em questão.

5.4.20 - Os licitantes que apresentaram documentos de habilitação em desacordo com as descrições anteriores, defeituosos quanto ao seu conteúdo e forma e ilegíveis serão **INABILITADOS**, sendo eliminados, não podendo participar da fase subsequente do processo licitatório.

5.4.21 - Somente serão aceitos os documentos acondicionados no envelope "A", não sendo admitido posteriormente o recebimento de qualquer outro documento, nem permitido à licitante fazer qualquer adendo em documento entregue à Comissão Permanente de Licitação.

5.4.21.1 - Fica ressalvada a situação anterior, quando da necessidade de realização de diligência para apresentação de documentos que melhor instruem os documentos de habilitação do licitante;



5.4.22 - A Comissão poderá, também, solicitar original de documento já autenticado, para fim de verificação, sendo a empresa obrigada apresentá-lo no prazo máximo de 48 (quarenta e oito) horas contados a partir da solicitação, sob pena de, não o fazendo, ser inabilitada.

5.4.23 - A solicitação feita durante a sessão de habilitação deverá ser registrada em Ata.

6 – DA FASE DE PROPOSTAS DE PREÇOS E DA GARANTIA DA PROPOSTA DE PREÇOS

6.1 - A licitante deverá entregar à Comissão, juntamente dos envelopes contendo os Documentos de Habilitação, até a hora e dia previstos neste Edital, as **PROPOSTAS DE PREÇOS** devendo ser confeccionada no mínimo em **01 (uma) via e opcionalmente em arquivo digital, formato.xls ou .doc**, em envelope fechado e opaco, rubricado no fecho, contendo na parte externa os seguintes dizeres:

À COMISSÃO PERMANENTE DE
LICITAÇÃO
PREFEITURA MUNICIPAL DE Tejuçuoca
TOMADA DE PREÇOS Nº 2021.09.27.01 -
TP - FME
ENVELOPE “B” – PROPOSTAS DE PREÇOS
PROPONENTE

6.2 - As **PROPOSTAS DE PREÇOS**, serão composta pelo conjunto, sendo a **Proposta Comercial, Orçamento(s) Detalhado(s), Cronograma Físico-Financeiro**, devendo ambos, ser confeccionadas a máquina, impressão, ou a letra de fôrma, em papel timbrado, sem emendas, rasuras ou entrelinhas, datadas, perfeitamente legíveis, assinadas e com identificação **do(s) responsável(is) legais da Empresa e Engenheiro, rubricadas todas as vias**.

6.2.1 - Na **PROPOSTA COMERCIAL** deverá constar os seguintes dados:

- Serviços a serem executados, iguais ao objeto desta licitação;
- Preço Global por lote, por quanto a licitante se compromete os serviços objeto desta Licitação, expresso em reais em algarismo e por extenso;
- Prazo de validade da Proposta, que será de, no mínimo, **60 (SESSENTA) DIAS**;
- Prazo de execução dos serviços que será de acordo com prazo estabelecido no Cronograma Físico-Financeiro, contados a partir da emissão da primeira ordem de serviço;

6.2.2 - **ORÇAMENTO(S) DETALHADO(S)**, contendo de cada item a especificação do Grupo/Subgrupo/Serviço, a quantidade, a unidade, o preço unitário e o preço total, em algarismo, e o preço Global do orçamento, assinado pelo responsável da Empresa e Engenheiro responsável, contendo ainda:

- Planilha de preços unitários que deram margem aos resultados apresentados na proposta, com duas casas decimais, sem erros de arredondamentos;
- Planilha de Composição de Preços Unitários, para cada serviço constante do orçamento apresentado, contendo todos os insumos e coeficientes de produtividade necessários à execução de cada serviço, quais sejam equipamentos, mão-de-obra, totalização de encargos sociais, insumos,



transportes, BDI, totalização de impostos e taxas, e quaisquer outros necessários à execução dos serviços;

c) Planilha analítica de encargos sociais;

d) Planilha analítica de impostos e taxas;

e) Composição analítica da taxa de B.D.I. (Benefícios e Despesas Indiretas), de acordo com recomendações do TCU – Tribunal de Contas da União;

6.2.2.1 - No caso de erro na coluna UNIDADE, a Comissão considerará como correta a Unidade expressa no Orçamento da Prefeitura Municipal de Tejuçuoca para o item.

6.2.3 - CRONOGRAMA FÍSICO FINANCEIRO.

6.2.3.1 - Os valores contidos nos orçamentos serão considerados em moeda corrente nacional (REAL) mesmo que não contenham o símbolo da moeda (R\$).

6.2.3.2 - Os preços constantes do orçamento da licitante deverão conter apenas duas casas decimais após a vírgula, cabendo ao licitante proceder ao arredondamento ou desprezar os números após as duas casas decimais dos centavos.

6.3 - Serão **DECLASSIFICADAS** as propostas que:

6.3.1 - Apresentarem preços superiores ao limite estabelecido ou manifestadamente inexequíveis;

6.3.2 - Apresentarem preços inferiores a 70% (setenta por cento) do menor dos seguintes valores a saber:

a) Média aritmética dos valores das propostas superiores a 50% (cinquenta por cento) do valor orçado pela Administração, ou

b) Valor orçado pela Administração.

6.3.3 - Condições ilegais, omissões, erros e divergência ou conflito com as exigências deste Edital.

6.3.4 - Proposta em função da oferta de outro competidor na licitação.

6.3.5 - Preço unitário inexistente, simbólico ou irrisório, havido assim como aquele incompatível com os preços praticados no mercado, conforme a Lei nº 8.666/93 e suas alterações.

6.3.6 - Preço unitário e/ou global excessivo, assim entendido como aquele superior ao orçado pela PMT, estabelecido no Projeto Básico/Termo de Referência e Projeto Básico de Engenharia.

6.3.7 - Preços unitários e/ou globais inexequíveis na forma do Art. 48 da Lei das Licitações.

6.3.8 - Quantitativos divergentes dos constantes na Planilha de preços estimados.

6.3.9 - Propostas que não atendam ao item 6 do edital.

DA GARANTIA DA PROPOSTA DE PREÇOS

6.4 - Será exigido do(s) licitante(s), junto com os demais documentos exigidos no item 5, e seus subitens do Edital, a apresentação de prova de garantia de sua respectiva proposta, caso sua participação seja em todos os lotes, no montante de R\$ 3.429,17 (Três mil quatrocentos e vinte e nove reais e dezessete centavos) do valor estimado da licitação, nos termos do artigo 31, inciso III, da Lei n.º 8.666/93, onde fica condicionado o licitante efetuar garantia nos termos da Lei apenas no Lote que irá concorrer, ficando dessa forma melhor especificado abaixo:

-Lote

01

REFORMA

EEF JOAQUIM BARROSO BRAGA – LAURA, montante de R\$ 692,03 (Seiscentos e noventa e dois reais e três centavos);



-Lote 02 AMPLIAÇÃO CEI – JOAQUIM MILTON DE SOUSA – SEDE, montante de R\$ 2.737,14(Dois mil setecentos e trinta e sete reais e quatorze centavos);

6.5 - A licitante poderá optar por uma das seguintes modalidades de garantia:

- a) caução em dinheiro ou títulos da dívida pública;
- b) seguro-garantia;
- c) fiança bancária.

6.5.1 - Optando por caução em dinheiro, o original ou cópia autenticada, devidamente pago e autenticado, do comprovante de Documento de Arrecadação Municipal – DAM, a ser recolhido junto à Unidade Arrecadadora/Tesouraria, em nome da Prefeitura Municipal de Tejuçuoca, sito no Rua Alfredo Pinto de Mesquita, 635, Centro, CEP 62.610-000, Tejuçuoca, Ceará.

6.5.2 - Caso a modalidade de garantia recair em títulos da dívida pública, devendo os mesmos virem acompanhados, obrigatoriamente, de documento emitido pela SECRETARIA DO TESOURO NACIONAL, o qual está atestará a sua validade, exequibilidade e avaliação de resgate atual, e das seguintes comprovações:

- a) Origem/aquisição mediante documento respectivo e lançamento contábil por meio de registro no balanço patrimonial da licitante;
- b) Apresentar documento, emitido por entidade ou organismo oficial, dotado de fé pública, demonstrando a correção atualizada monetariamente do título (realizada até seis meses anteriores a data marcada para apresentação da dita garantia), conforme parâmetros definidos pelo Ministério da Fazenda;
- c) Serão aceitos apenas e tão somente títulos com vencimentos passíveis de resgate incontestável sob nenhum aspecto, até a data correspondente ao prazo de validade da proposta de preços.
- d) Presumem-se como autênticos os títulos oferecidos pela licitante, reservando-se a Prefeitura Municipal de Tejuçuoca o direito de averiguar a sua autenticidade. Em se constatando indícios de fraude, se obriga a oferecer denúncia ao Ministério Público.
- e) Origem/aquisição mediante documento respectivo e lançamento contábil por meio de registro no balanço patrimonial da licitante.

6.5.3 - Caso a modalidade de garantia escolhida seja a fiança bancária, o licitante entregará o documento no original ou cópia autenticada, fornecido pela instituição que a concede, do qual deverá obrigatoriamente, constar:

6.5.3.1 - Beneficiário: Prefeitura Municipal de Tejuçuoca.

6.5.3.2 - Objeto: Garantia da participação na Tomada de Preços Nº **2021.09.27.01 - TP - FME**

6.5.3.3 - Valor: 1% (um por cento) do valor estimado da licitação.

6.5.3.4 - Prazo de validade: mínimo de 120 (CENTO E VINTE) DIAS.

6.5.4. Caso a modalidade de garantia seja seguro-garantia, o licitante deverá fazer a comprovação da apólice ou de documento hábil expedido pela seguradora, cuja vigência será de, no mínimo, **120 (CENTO E VINTE) DIAS**, contados a partir da data do recebimento dos envelopes.

6.5 - A garantia de manutenção de proposta será liberada até 5 (cinco) dias úteis após esgotada as fases de habilitação (Documentos de Habilitação) ou de classificação (Propostas Comerciais), para as empresas inabilitadas ou desclassificadas, exceto para a vencedora da licitação, que será liberada no mesmo prazo, após a data de assinatura dos possíveis contratos.



6.6 - Para efeito da devolução de que trata o subitem anterior, a garantia prestada pela LICITANTE, quando em dinheiro, será atualizada monetariamente, por meio da aplicação da Caderneta de Poupança, calculada "pro rata die".

6.7 - A garantia da proposta poderá ser executada;

- a) se o licitante retirar sua proposta comercial durante o prazo de validade da mesma;
- b) se o licitante não firmar o contrato.

7 – DOS PROCEDIMENTOS

7.1 - A Presidente da Comissão Permanente de Licitação fará a verificação da(s) licitante(s) que protocolaram os documentos de habilitação, conforme item 4.2 deste edital, bem como, realizará a representação dos representantes presentes à sessão, e a seguir, colocará os documentos de representação para rubricas e informará a todos os presentes, a relação das empresas que acudiram a participação do processo.

7.2 - Os Documentos de representação e os envelopes "A" – Documentos de Habilitação e "B" – Proposta de Preços, todos fechados, serão recebidos pela Comissão no dia, hora e local definidos no preâmbulo deste Edital.

7.2.1 - Após o(a) Presidente(a) da Comissão receber os Documentos de representação e Envelopes "A" e "B" e declarar encerrado o prazo de recebimento dos Documentos de representação e Envelopes, nenhum outro será recebido e nem serão aceitos outros documentos que não os existentes nos referidos envelopes.

7.3 - Após o Presidente da Comissão receber os Documentos de representação e Envelopes "A" e "B" e declarar encerrado o prazo de recebimento dos Documentos de representação e Envelopes, nenhum outro será recebido e nem serão aceitos outros documentos que não os existentes nos referidos envelopes.

7.4- Em seguida, os licitantes rubricarão os envelopes contendo as Propostas de Preços – "B", ficando a comissão em posse dos mesmos até a abertura e julgamento respectivo.

7.5 - Posteriormente, serão abertos os envelopes contendo os documentos exigidos para fins de habilitação. A Comissão examinará os aspectos relacionados com a suficiência, a formalidade, a idoneidade e a validade dos documentos, além de conferir se as cópias porventura apresentadas estão devidamente autenticadas pelo Cartório competente ou se são idênticas aos documentos originais, nas quais deverão ser apresentados.

7.5.1 - Será inabilitada a licitante que deixar de apresentar qualquer um dos documentos exigidos no envelope "A", ou apresentá-los em desacordo com as exigências do presente Edital.

7.6 - Os documentos de habilitação serão rubricados pelos membros da Comissão e licitantes interessados como representantes das proponentes, que examinarão e rubricarão todas as folhas dos Documentos de Habilitação, em seguida, postos à disposição dos prepostos das licitantes para que os examinem e os rubriquem.



PREFEITURA DE
TEJUÇUOCA
Um novo tempo pra todos



7.7 - A Comissão examinará possíveis apontamentos feitos por prepostos das licitantes, manifestando-se sobre o seu acatamento ou não.

7.8 - Se presentes os prepostos das licitantes à sessão, o(a) Presidente(a) da Comissão fará diretamente a intimação dos atos relacionados com a habilitação e inabilitação das licitantes, fundamentando a sua decisão registrando os fatos em ata. Caberá aos prepostos das licitantes declararem intenção de interpor recurso, a fim de que conste em ata e seja aberto o prazo recursal. Os autos do processo estarão com vista franqueada ao interessado na presença da Comissão.

7.8.1 – Poderá haver a requisição de cópia dos autos, desde que seja feito por requerimento escrito.

7.8.2 -Caso não estejam presentes à sessão os prepostos das licitantes, a intimação dos atos referidos no item anterior será feita através do meio de publicação Oficial do Município, iniciando-se no dia útil seguinte à publicação o prazo de 05 (cinco) dias úteis previsto em lei para a entrega à Comissão das razões e contrarrazões de recursos a serem interpostos pelos recorrentes, bem como, publicidade aos atos do processo. O Procedimento ficará será suspenso.

7.9 - Decorridos os prazos e proferida a decisão sobre os recursos interpostos, a Comissão marcará a data e horário em que dará prosseguimento ao procedimento licitatório, cuja comunicação às licitantes será feita com a antecedência mínima de 24 (vinte e quatro) horas da data marcada, através do meio de publicação Oficial do Município, de forma a dar publicidade aos atos do processo.

7.10 - Inexistindo recurso, ou depois de proferida a decisão sobre recurso interposto, a Comissão dará prosseguimento ao procedimento licitatório.

7.11 -Na ausência de qualquer preposto de licitante, a Comissão manterá em seu poder o referido envelope, que deverá ser retirado pela licitante no prazo de 30 (trinta) dias contados da data referida no aviso que marca a data da sessão de prosseguimento do procedimento licitatório.

7.12 -Será feita, em seguida, a abertura do Envelope “B”. A Comissão conferirá se foram entregues no referido envelope a Proposta, Orçamento, Cronograma Físico-Financeiro e demais documentos solicitados no item 6 deste edital.

7.13 -Em seguida, a Comissão iniciará o JULGAMENTO. Inicialmente, serão examinados os aspectos formais da Proposta. O não atendimento a pelo menos uma das exigências deste Edital será motivo de DESCLASSIFICAÇÃO da proposta.

7.14 -A Comissão fará, então, o ordenamento das propostas das demais licitantes não desclassificadas pela ordem crescente dos preços nelas apresentados;

7.15 -A Comissão examinará, da licitante cuja proposta está em primeiro, segundo e terceiro lugar, o Orçamento. Não sendo encontrados erros a Comissão declarará a licitante classificada em primeiro lugar como vencedora desta licitação.

7.16 -Caso seja encontrado erro ou erros a Comissão promoverá desclassificação da proposta e fará a mesma verificação com relação à proposta da licitante que apresentou o segundo **MENOR PREÇO GLOBAL** e assim sucessivamente, observada a ordem crescente dos valores das propostas de preços,

R. Mamede Rodrigues Teixeira, 489 – Centro, Tejuçuoca/CE

CNPJ nº 23.489.834/0001-08 CGF nº 06.920.921-5

www.tejuçuoca.ce.gov



PREFEITURA DE
TEJUÇUOCA
Humana mente sempre para todos



até que uma mesma empresa tenha sua Proposta de Preços e o Orçamento da conformidade com todos os requisitos do Edital.

7.17 - A Comissão não considerará como erro as diferenças por ventura existentes nos centavos, decorrentes de operações aritméticas, desde que o somatório das diferenças nos centavos não ultrapasse o valor em real correspondente a 0,1 (zero vírgula um por cento) do valor global do orçamento da licitante.

7.18 - Caso duas ou mais licitantes que não tenham sido desclassificadas apresentem suas propostas com preços iguais, a Comissão fará sorteio para classificá-las, e adotará os procedimentos previstos neste capítulo.

7.19 - Caso a proponente com proposta de preços classificada em 1º (primeiro) lugar, não seja **Microempresa (ME)** ou **Empresa de Pequeno Porte (EPP)**, a Comissão procederá de acordo com os subitens a seguir:

7.19.1 - Fica assegurado, como critério de desempate o exercício do direito de preferência para a **Microempresa (ME)** ou **Empresa de Pequeno Porte (EPP)**, devendo a licitante estar presente para poder exercer mencionado direito à sessão pública de divulgação do julgamento da análise das propostas de preços.

7.19.1.1 - Caso haja suspensão da sessão na data inicialmente estabelecida, a Comissão marcará previamente nova data de prosseguimento, ficando à cargo do licitante a obrigatoriedade de comparecimento para o uso deste benefício.

7.19.2 - Entende-se por empate aquelas situações em que as propostas apresentadas pelas **Microempresas (ME)** ou **Empresas de Pequeno Porte (EPP)** sejam iguais ou até 10% (dez por cento) superiores à proposta mais bem classificada, depois de ordenadas as propostas de preços em ordem crescente dos preços ofertados.

7.19.3 - Para efeito do disposto no subitem 7.19.1., ocorrendo empate, a Comissão procederá da seguinte forma:

a) A Microempresa - ME ou Empresa de Pequeno Porte – EPP mais bem classificada poderá apresentar proposta de preço inferior àquela considerada vencedora do certame, situação em que será classificada em primeiro lugar e consequentemente declarada vencedora do certame.

b) Não ocorrendo à contratação da microempresa ou empresa de pequeno porte, na forma da alínea anterior, serão convocadas as remanescentes que porventura se enquadrem na hipótese do subitem 7.19.2, na ordem classificatória, para o exercício do mesmo direito.

c) Verificada a aceitabilidade da proposta, a licitante ME ou EPP vencedora deverá apresentar a proposta devidamente adequada no prazo máximo e improrrogável de até 48 horas.

7.19.4 - No caso de equivalência dos valores apresentados pelas **Microempresas (ME)** ou **Empresas de Pequeno Porte (EPP)** que se encontrem no intervalo estabelecido no subitem 7.19.2, será realizado sorteio entre elas para que se identifique aquela que primeiro poderá apresentar nova de preços, que deverá ser registrada em ata.

7.19.5 - Na hipótese de não contratação nos termos previstos no subitem acima, o objeto licitado será adjudicado em favor da proposta originalmente vencedora do certame.

7.19.6. Ocorrendo à situação prevista no subitem 7.19.3, a **Microempresa (ME)** ou **Empresa de Pequeno Porte (EPP)** mais bem classificada deverá apresentar nova proposta de preços. Todos os atos deverão constar da ata dos trabalhos.



- 7.19.6.1 - Caso o representante da proponente que esteja enquadrada na situação do item 7.19.2 esteja presente na referida sessão, o mesmo deverá ofertar a nova oferta no momento da sessão.
- 7.19.6.2 - Caso o licitante não esteja presente na sessão, fica precluso o mencionado direito, não podendo-o mais ser ofertado posteriormente.
- 7.19.7 - A Comissão, após os procedimentos previstos nos itens anteriores deste capítulo, suspenderá a sessão a fim de que seja lavrada Ata a ser assinada pelos membros da Comissão e pelos prepostos dos licitantes que participam da licitação.
- 7.19.8 - Se presentes os prepostos das licitantes à sessão, o(a) Presidente(a) da Comissão fará diretamente a intimação dos atos relacionados com o julgamento das propostas, fundamentando a sua decisão e registrando os atos em ata. Caberá aos prepostos das licitantes se manifestarem sobre a intenção de interpor ou não recurso, a fim de que conste em ata e seja aberto o prazo recursal. Os autos do processo estarão com vista franqueada ao interessado ou interessados na presença da Comissão.
- 7.19.9 - Caso não estejam presentes à sessão os prepostos das licitantes, a intimação dos atos referidos no item anterior será feita através da Imprensa Oficial do Município, iniciando-se no dia útil seguinte à publicação o prazo de 05 (cinco) dias úteis previsto em lei para a entrega a Comissão das razões de recursos a serem interpostos pelos recorrentes, bem como, publicidade aos atos do processo. O Procedimento ficará será suspenso.
- 7.19.10 - As dúvidas que surgirem durante as reuniões serão esclarecidas pelo(a) Presidente(a) da Comissão, na presença dos prepostos das licitantes.
- 7.19.11 - À Comissão é assegurado o direito de suspender qualquer sessão e marcar seu reinício para outra ocasião, fazendo constar esta decisão da Ata dos trabalhos. No caso, os envelopes ainda não abertos deverão ser rubricados pelos membros e pelos licitantes interessados.
- 7.19.12 - A Comissão poderá, para analisar os Documentos de Habilitação, as Propostas e os Orçamentos, solicitar pareceres técnicos e suspender a sessão para realizar diligências a fim de obter melhores subsídios para as suas decisões.
- 7.19.13 - Todos os documentos ficarão sob a guarda da Comissão Permanente de Licitação, até a conclusão do procedimento.
- 7.19.14 - No caso de decretação de feriado que coincida com a data designada para entrega dos envelopes "A" e "B" e suas aberturas, esta licitação se realizará no primeiro dia útil subsequente, na mesma hora e mesmo local, podendo, no entanto, a Comissão definir outra data, horário e até local, fazendo a publicação e divulgação na mesma forma do início.
- 7.19.15 - A Comissão não considerará qualquer oferta de vantagens não prevista neste Edital, nem preço ou vantagem baseada nas propostas das demais licitantes.
- 7.19.16 - Ocorrendo discrepância entre qualquer preço numérico ou por extenso, prevalecerá este último.
- 7.19.17 - Quando todas as licitantes forem inabilitadas ou todas as propostas forem desclassificadas, em não havendo intenção de interposição de recurso por parte de licitante, a Comissão poderá fixar às licitantes, prazo de 08 (oito) dias úteis para a apresentação de nova documentação ou de outras propostas.
- 7.19.18 - Abertos os envelopes contendo as Propostas, após concluída a fase de habilitação, não cabe desclassificar a proposta por motivo relacionado com a habilitação, salvo em razão de fato superveniente ou só conhecido após o julgamento.
- 7.19.19 - Ficarà a cargo da Presidente a definição do momento da devolução dos envelopes "A" e "B" que por ventura não tenham sido abertos no decorrer do processo.



8 - DA ADJUDICAÇÃO E HOMOLOGAÇÃO

8.1 - A Comissão emitirá relatório contendo o julgamento e resultado deste Edital, com classificação das licitantes, que estará assinado pelos membros que dela participaram.

8.2 - A Adjudicação desta licitação será feita pela Presidente da Comissão Permanente de Licitação e a Homologação da licitação em favor da licitante cuja proposta de preços seja classificada em primeiro lugar são da competência do Secretário(a) Municipal de Educação.

8.3 - O Secretário(a) Municipal de Educação, se reserva o direito de não homologar e revogar a presente licitação, por razões de interesse público decorrente de fato superveniente devidamente comprovado, mediante parecer escrito e fundamentado sem que caiba a qualquer das licitantes o direito.

9 - DO CONTRATO

9.1 - O Município de Tejuçuoca, através da Educação, e a licitante vencedora desta licitação assinarão contrato, no prazo de **05 (CINCO) DIAS**, contados da data da convocação para este fim expedida pela Prefeitura Municipal sob pena de decair do direito à contratação.

9.1.1 - A convocação do licitante vencedor se dará através de publicação em jornal de grande circulação ou correspondência com Aviso de Recebimento ou, ainda, através de endereço eletrônico válido a ser fornecido pelo Licitante na fase de proposta, conforme modelo fornecido.

9.2 - A recusa injusta da licitante vencedora em assinar o Contrato, aceitar ou retirar o instrumento equivalente dentro do prazo estabelecido pelo órgão contratante caracteriza o descumprimento total da obrigação assumida, sujeitando-a a multa de 10% (dez por cento) sobre o valor da obra ou serviço constante de sua proposta de preços.

9.3 - A execução do Contrato deverá ser acompanhada e fiscalizada por representante da Prefeitura Municipal de Tejuçuoca especialmente designado.

9.3.1 - O representante da Prefeitura Municipal de Tejuçuoca anotará em registro próprio todas as ocorrências relacionadas com a execução do contrato, determinando o que for necessário à regularização das faltas ou defeitos observados.

9.3.2 - As decisões e providências que ultrapassarem a competência do representante deverão ser solicitadas a seus superiores em tempo hábil para a adoção das medidas convenientes.

9.4 - A Contratada deverá manter preposto(s), aceito pela Prefeitura Municipal, no local a ser prestado o serviço, para representá-lo na execução do contrato.

9.4.1 - Fica a contratada na obrigação de manter, durante toda a execução do contrato, em compatibilidade com as obrigações por ele assumidas, todas as condições de habilitação e qualificação exigidas na licitação.

9.5 - A Contratada é responsável pelos encargos trabalhistas, previdenciários, fiscais e comerciais resultantes da execução do contrato.



PREFEITURA DE
TEJUÇUOCA
Um novo tempo ao redor



9.6 - O prazo para o início da execução dos serviços fica fixado em **05 (CINCO) DIAS** contados a partir da data da assinatura da Ordem de Serviço.

9.7 – A assinatura da ordem de serviços poderá ser de forma presencial, bem como, ser enviada ao licitante vencedor se dará através de publicação em jornal de grande circulação ou correspondência com Aviso de Recebimento ou, ainda, através de endereço eletrônico válido a ser fornecido pelo Licitante em seus documentos de habilitação ou em sua proposta de preços, conforme modelo fornecido.

9.8 - O contrato terá vigência de **12 (DOZE) MESES**, sendo que o prazo para a execução dos serviços do será de acordo com o prazo do Cronograma Físico-Financeiro, contados da assinatura da ordem de serviço.

9.9 - A prorrogação de prazo deverá ser justificada por escrito e previamente autorizada pelo Secretário(a) Municipal de **Educação**.

9.10 - Ocorrerá a rescisão do contrato, independentemente de interpelação judicial ou extrajudicial e sem que caiba à Contratada direito a indenização de qualquer natureza, ocorrendo qualquer dos seguintes casos:

9.10.1 - não cumprimento ou cumprimento irregular das cláusulas contratuais ou da legislação vigente;

9.10.2 - lentidão na execução dos serviços, levando a Prefeitura Municipal a presumir pela não conclusão dos mesmos nos prazos estipulados;

9.10.3 - cometimento reiterado de erros na execução dos serviços;

9.10.4 - concordata, falência ou dissolução da firma ou insolvência de seus sócios, gerentes ou diretores;

9.10.5 - alteração social ou a modificação da finalidade ou de estrutura da empresa, que prejudique a execução do contrato;

9.10.6 - razões de interesse público, de alta relevância de amplo conhecimento, justificados e determinados pela Prefeitura Municipal;

9.10.7 - O atraso superior a 90 (noventa) dias dos pagamentos devidos pela Prefeitura, decorrentes de obras ou serviços, ou parcelas destes já recebidos ou executados, salvo em caso de calamidade pública, grave perturbação da ordem interna ou guerra, assegurado à Contratada o direito de optar pela suspensão do cumprimento de suas obrigações até que seja normalizada a situação;

9.11 - A rescisão amigável do contrato, por acordo entre as partes, deverá ser precedida de autorização escrita e fundamentada do Ordenador de Despesas.

9.12 - É facultada à Prefeitura Municipal de Tejuçuoca, quando o convocado não assinar termo do contrato no prazo e nas condições estabelecidas neste Edital convocar os licitantes remanescentes, na ordem de classificação, para fazê-lo em igual prazo e nas mesmas condições propostas pelo primeiro classificado, inclusive quanto aos preços atualizados, de conformidade com este Edital, ou revogar esta licitação.



9.13 - A Prefeitura Municipal de Tejuçuoca poderá, a seu critério, determinar a execução antecipada de serviços, obrigando-se a Contratada a realizá-los.

10 - DOS ACRÉSCIMOS E/OU SUPRESSÕES AO CONTRATO

10.1 - À Contratante caberá o direito de promover acréscimos ou supressões nos serviços, que se fizerem necessários, até o limite correspondente a 25% (vinte e cinco por cento) do valor inicial do contrato, e, no caso particular de reforma, até o limite de 50% (cinquenta por cento), mantendo-se as demais condições do contrato nos termos do art. 65, parágrafo 1º, da Lei nº 8.666/93.

10.2 - Caso haja acréscimo ou diminuição no volume dos serviços este será objeto de Termo Aditivo ao contrato, após o que será efetuado o pagamento, calculado nos termos do item 10.1.

11 - DO PAGAMENTO, DO REAJUSTAMENTO E REEQUILÍBRIO ECONÔMICO-FINANCEIRO

11.1- Os pagamentos serão feitos de acordo com a realização dos serviços, em até 30 (trinta) dias do mês subsequente ao adimplemento da obrigação e encaminhamento da documentação tratada neste subitem, observadas as disposições editalícias, através de crédito na Conta Bancária do fornecedor ou através de cheque nominal, de acordo com os valores contidos na Proposta de Preços do licitante em conformidade com projeto básico.

11.2 - O valor do presente Contrato não será objeto de reajuste antes de decorrido 01 (um) ano da sua assinatura, circunstância na qual as faturas serão reajustadas com base na variação do índice nacional da construção civil (INCC - Coluna 35) divulgado pela Fundação Getúlio Vargas - FGV.

11.3 - **REEQUILÍBRIO ECONÔMICO-FINANCEIRO:** Na hipótese de sobrevirem fatos imprevisíveis, ou previsíveis, porém de consequências incalculáveis, retardadores ou impeditivos da execução do ajustado, ou ainda, em caso de força maior, caso fortuito ou fato do príncipe, configurando álea econômica extraordinária e extracontratual, poderá, mediante procedimento administrativo onde reste demonstrada tal situação e termo aditivo, ser restabelecida a relação que as partes pactuaram inicialmente entre os encargos do contratado e a retribuição da Administração para a justa remuneração do fornecimento, objetivando a manutenção do equilíbrio econômico-financeiro inicial do contrato, na forma do artigo 65, II, "d" da Lei Federal n.º 8.666/93, alterada e consolidada.

11.4 - Independentemente de declaração expressa, fica subentendido que, no valor pago pelo contratante, estão incluídas todas as despesas necessárias à execução dos serviços, inclusive as relacionadas com materiais, equipamentos e mão-de-obra.

12 - DOS RECURSOS ORÇAMENTÁRIOS

12.1 - A despesa decorrente da contratação correrá à conta de recursos específicos consignados no Orçamento da **PREFEITURA MUNICIPAL DE TEJUÇUOCA – FUNDEB 40 - CONSTRUÇÃO, REFORMA, AMPLIAÇÃO E EQUIP. DE UNID. DA EDUC. BÁSICA**, através da **Secretaria de Educação**, nas seguintes Dotações Orçamentárias respectivamente:

ÓRGÃO	UNIDADE ORÇ.	FUNÇÃO/SUBFUNÇÃO /PROGRAMA/P-A/Nº DO PROJETO-ATIVIDADE	FONTE	ELEMENTO DE DESPESAS	SUBELEMENTO	NOMENCLATURA
-------	--------------	--	-------	----------------------	-------------	--------------



08	03	12.368.0068.1021 – FUNDEB 40 – CONSTRUÇÃO, REFORMA, AMPLIANÇÃO E EQUIP. DE UNID. DA EDUC. BÁSICA	111300	4.4.90.51.00	4.4.90.51.99	FUNDEB 40 - CONSTRUÇÃO, REFORMA, AMPLIANÇÃO E EQUIP. DE UNID. DA EDUC. BÁSICA
----	----	--	--------	--------------	--------------	--

13 - DOS RECURSOS

13.1 - Das decisões proferidas pela Comissão Permanente de Licitação caberão recursos no prazo de 05 (cinco) dias úteis contados da intimação do ato.

13.2 - Os recursos deverão ser dirigidos ao Secretário(a) Municipal de Educação, interpostos mediante petição datilografada, devidamente arrazoada subscrita pelo representante legal da recorrente, que comprovará sua condição como tal.

13.3 - Os recursos relacionados com a habilitação e inabilitação da licitante e do julgamento das propostas deverão ser entregues o(a) Presidente(a) ou a um dos Membros da Comissão Permanente de Licitação da Prefeitura Municipal de Tejuçuoca, no devido prazo, não sendo conhecidos os interpostos fora dele.

13.4 - Interposto, o recurso será comunicado aos demais licitantes, que poderão impugná-los no prazo de 05 (cinco) dias úteis.

13.5 - Decidido o recurso pela Comissão, deverá ser enviado, devidamente informado, a Secretário(a) Municipal de Educação, que proferirá sua decisão.

13.6 - Nenhum prazo de recurso se inicia ou corre sem que os autos do processo estejam com vista franqueada ao interessado.

13.7 - Na contagem dos prazos excluir-se-á o dia do início e incluir-se-á o do vencimento, e considerar-se-ão os dias consecutivos, exceto quando for explicitamente disposto em contrário.

14 - DAS PENALIDADES E DAS SANÇÕES

14.1 - A licitante que, convocada pela PMT para assinar o instrumento de contrato, se recusar a fazê-lo dentro do prazo previsto nesta TOMADA DE PREÇOS, sem motivo justificado aceito pela PMT, estará sujeita à suspensão temporária de participação em licitação promovida pelos órgãos do Município de Tejuçuoca, pelo prazo de 02 (dois) anos.

14.2 - O atraso injustificado na execução do contrato sujeitara a Contratada à multa de mora prevista no presente Edital, podendo a PMT rescindir unilateralmente o contrato. À Contratada será aplicada, ainda, a pena de SUSPENSÃO de participação em licitação promovida pelos órgãos do Município de Tejuçuoca, pelo prazo de 02 (dois) anos, período durante o qual estará impedida de contratar com o Município de Tejuçuoca.

14.3 - Em caso de a Licitante ou Contratada ser reincidente, será declarada como inidônea para licitar e contratar com o Município de Tejuçuoca.

14.4 - As sanções previstas neste Edital serão aplicadas pela PMT, à licitante vencedora desta licitação ou à Contratada, facultada a defesa prévia da interessada nos seguintes casos:

14.4.1 - de 5 (cinco) dias úteis, nos casos de ADVERTÊNCIA e de SUSPENSÃO;

14.4.2 - de 10 (dez) dias da abertura de vista do processo, no caso de DECLARAÇÃO DE IDONEIDADE PARA LICITAR OU CONTRATAR COM O MUNICÍPIO DE Tejuçuoca.



PREFEITURA DE
TEJUÇUOCA
Um novo tempo para todos



14.5- As sanções de ADVERTÊNCIA, SUSPENSÃO e DECLARAÇÃO DE INDONEIDADE PARA LICITAR OU CONTRATAR COM O MUNICÍPIO DE Tejuçuoca poderão ser aplicadas juntamente com as de MULTA prevista neste Edital;

14.6 - As sanções de SUSPENSÃO e de DECLARAÇÃO DE INDONEIDADE PARA LICITAR E CONTRATAR COM O MUNICÍPIO DE Tejuçuoca, poderão também ser aplicadas às licitantes ou aos profissionais que, em razão dos contratos firmados com qualquer órgão da Administração Pública Federal, Estadual e Municipal:

I - tenha sofrido condenação definitiva por praticarem, por meios dolosos, fraude fiscal no recolhimento de quaisquer tributos;

II - tenham praticados atos ilícitos visando a frustrar os objetivos da licitação;

III - demonstrem possuir idoneidade para contratar com a Administração Pública em virtude de atos ilícitos praticados.

14.7 - Somente após a Contratada ressarcir o Município de Tejuçuoca pelos prejuízos causados e após decorrido o prazo de SUSPENSÃO aplicada é que poderá ser promovida a reabilitação perante a própria autoridade que aplicou a sanção.

14.8 - A declaração de idoneidade, é da competência exclusiva do Secretário(a) Municipal de Educação do Município de Tejuçuoca.

15. CONSULTAS, RESPOSTAS, ADITAMENTO, DILIGÊNCIAS, REVOGAÇÃO E ANULAÇÃO

15.1. Qualquer pessoa poderá solicitar esclarecimentos, providências ou impugnar este edital. No caso de impugnação, **qualquer cidadão** é parte legítima para impugnar um edital de licitação por irregularidade na aplicação da Lei nº 8.666/93 no prazo de **até 05 (cinco) dias** antes da data fixada recebimento das propostas. Quando for **licitante**, a impugnação deverá ser realizada **até o segundo dia útil** que anteceder a abertura dos envelopes de habilitação.

15.1.1. Decairá do direito de impugnar os termos do edital de licitação perante a Administração a pessoa que não o fizer dentro do prazo fixado neste subitem, hipótese em que tal comunicação não terá efeito de recurso.

15.1.2. A impugnação feita tempestivamente pelo licitante não o impedirá de participar do processo licitatório até o trânsito em julgado da decisão a ela pertinente.

15.1.3. Somente serão aceitos esclarecimentos, providências ou impugnação do ato convocatório quando protocolizados perante a Comissão Permanente de Licitação da Prefeitura de Tejuçuoca, situada na Rua Alfredo Pinto de Mesquita, 635, Centro, CEP 62.610-000, Tejuçuoca, Ceará ou através do telefone (85) 9.9299-2315, de segunda a sexta-feira, no horário de 08:00 às 12:00 horas, ou através do email: licitacaotejuocuoca@gmail.com esse ultimo deverá obedecer o horário de expediente.

15.2. Somente serão aceitas solicitações de esclarecimentos, providências ou impugnações mediante petição confeccionada em máquina datilográfica ou impressora eletrônica, em tinta não lavável, que preencham os seguintes requisitos:

15.2.1. O endereçamento o (a) Presidente da Comissão Permanente de Licitação da Prefeitura de Tejuçuoca;

15.2.2. A identificação precisa e completa do autor e seu representante legal (acompanhado dos documentos comprobatórios) se for o caso, contendo o nome, prenome, estado civil, profissão,

R. Mamede Rodrigues Teixeira, 489 – Centro, Tejuçuoca/CE
CNPJ nº 23.489.834/0001-08 CGF nº 06.920.921-5

www.tejuocuoca.ce.gov



domicílio, número do documento de identificação, devidamente datada, assinada e protocolada na sede da Comissão Permanente de Licitação da Prefeitura de Tejuçuoca, dentro do prazo editalício;
15.2.3. O fato e o fundamento jurídico de seu pedido, indicando quais os itens ou subitens discutidos;

15.2.4. O pedido, com suas especificações;

15.3. Caberá a (o) Presidente decidir sobre a petição no prazo de 24 (vinte e quatro) horas.

15.4. A resposta do Município de Tejuçuoca, Ceará será disponibilizada a todos os interessados mediante afixação de cópia da íntegra do ato proferido pela administração no flanelógrafo da Comissão Permanente de Licitação da Prefeitura de Tejuçuoca, conforme disposto na Lei Orgânica do Município e constituirá aditamento a estas Instruções.

15.5. O aditamento prevalecerá sempre em relação ao que for aditado.

15.6. Acolhida a petição de impugnação contra o ato convocatório que importe em modificação dos termos do edital será designada nova data para a realização do certame, exceto quando, inquestionavelmente, a alteração não afetar a formulação das propostas.

15.6.1. Qualquer modificação neste edital será divulgada pela mesma forma que se deu ao texto original, exceto quando, inquestionavelmente, a alteração não afetar a formulação das propostas.

15.7. **DILIGÊNCIA:** Em qualquer fase do procedimento licitatório, o (a) Presidente ou a autoridade superior, poderá promover diligências no sentido de obter esclarecimentos, confirmar informações ou permitir que sejam sanadas falhas formais de documentação que complementem a instrução do processo, vedada a inclusão posterior de documento ou informação que deveria constar originariamente da proposta, fixando o prazo para a resposta.

15.7.1. Os licitantes notificados para prestar quaisquer esclarecimentos adicionais deverão fazê-lo no prazo determinado pelo (a) Presidente, sob pena de desclassificação/inabilitação.

15.8. A presente licitação poderá ser anulada em qualquer tempo, desde que seja constatada irregularidade no processo e/ou em seu julgamento, ou revogada por conveniência da Administração sem que tal ato gere qualquer indenização ao participante.

16- DA TENTATIVA DE FRAUDE E FRUSTAÇÃO DOS ATOS DO PROCESSO E DEMAIS DITAMES LEGAIS

16.1- A tentativa de fraude ou frustração dos atos e ações a serem realizados por parte dos proponentes, há qualquer momento do presente processo, poderá caracterizar o enquadramento dos mesmos nas sanções dos crimes e penas previstas do Art. 90º, Art. 93º e Art. 96º da Lei Federal 8.666/93, e sendo necessário, ainda, abertura e instauração do devido processo administrativo para a averiguação e apuração dos fatos ocorridos, de forma a aplicação das devidas penalidades e punições cabíveis.

16.2 - É facultado a Comissão Permanente de Licitação, em qualquer ausência ou omissão quanto a instruções e ditames deste edital, a aplicação das normas, instrumentos e demais fontes legais do instrumento jurídico brasileiro, de forma a manter ideal e legal transcorrer dos atos e ações dos procedimentos do certame.

17 - DAS DISPOSIÇÕES FINAIS

17.1 - As informações sobre esta licitação podem ser obtidas junto à Comissão Permanente de Licitação da PMT, Rua Alfredo Pinto de Mesquita, 635, Centro, CEP 62.610-000, Tejuçuoca, Ceará ou



PREFEITURA DE
TEJUÇUOCA
Um novo tempo, por todos



através do telefone (85) 9.9299-2315, licitacaotejuçuoca@gmail.com, de segunda a sexta-feira, no horário de 08:00 às 12:00 horas.

17.2 - Cópias do edital e anexos serão fornecidas mediante Protocolo de Retirada de Edital, na Sede da Comissão Permanente de Licitação da Prefeitura Municipal de Tejuçuoca, situada Rua Alfredo Pinto de Mesquita, 635, Centro, CEP 62.610-000, Tejuçuoca, Ceará ou através do telefone (85) 9.9299-2315, de segunda a sexta-feira, no horário de 08:00 às 12:00 horas, ficando os autos do presente processo administrativo à disposição para vistas e conferência dos interessados, ou ainda através do site Tribunal de Contas do Estado do Ceará, ou ainda email licitacaotejuçuoca@gmail.com.

17.3 - Sem que caiba aos licitantes qualquer tipo de reclamação ou indenização, fica assegurado à autoridade competente:

17.3.1 - Alterar as condições do presente edital, fazendo a reposição do prazo na forma da Lei;

17.3.2 - Revogar a presente licitação por razões de interesse público decorrente de fato superveniente devidamente comprovado.

17.3.2.1 - A autoridade competente deve anular esta licitação, por ilegalidade, mediante parecer escrito e devidamente fundamentado.

17.4 - Quaisquer esclarecimentos serão prestados pela Comissão ou pela PMT, durante o expediente normal.

17.5 - Fica eleito o foro de Tejuçuoca (CE) para dirimir qualquer dúvida na execução deste Edital.

Tejuçuoca (CE), 06 DE OUTUBRO DE 2021.

JOSÉ MARCOS DE PINHO BRITO
PRESIDENTE DA CPL



PREFEITURA DE
TEJUÇUOCA
Um novo tempo para todos



ANEXO I
PROJETO BÁSICO/TERMO DE REFERÊNCIA E PROJETO BÁSICO DE ENGENHARIA

(EM ANEXO)



PREFEITURA DE
TEJUÇUOCA



Check List	
Entrega de Projetos para Licitação	
Obra/Serviço:	AMPLIAÇÃO CEI - JOAQUIM MILTON DE SOUSA
Valor Global Orçado:	R\$ 273.714,13
DATA:	06/09/2021

ITEM	DOCUMENTAÇÃO TÉCNICA OBRIGATÓRIA	ENTREGUE SIM/NÃO
1	Planilha Orçamentária	SIM
2	Memória de Cálculo	SIM
3	Cronograma Físico/Financeiro	SIM
4	Composição de BDI	SIM
5	Quadro de Encargos Sociais	SIM
6	Composição de Custos própria ou pesquisa de preços	NÃO SE APLICA
7	Projetos	SIM
8	Especificações Técnicas	SIM
9	ART de Elaboração de Projeto	SIM
10	ART de Elaboração de Orçamento	SIM
ITEM	DOCUMENTAÇÃO TÉCNICA OPCIONAL	ENTREGUE SIM/NÃO
1	Planilha de Serviços	NÃO SE APLICA
2	Curva ABC/PARETO - Itens de Relevância	NÃO SE APLICA
3	Declaração de Equipamentos Necessários	NÃO SE APLICA

REALIZADA COM RECURSOS PRÓPRIOS



PREFEITURA DE
TEJUÇUOCA



ESTADO DO CEARÁ
PREFEITURA MUNICIPAL DE TEJUÇUOCA

OBRA: AMPLIAÇÃO DO CEI JOAQUIM MILTON DE SOUSA

LOCAL: SEDE

ENGENHEIRO RESPONSÁVEL: IGNÁCIO COSTA FILHO

Nº ART DE ORÇAMENTO: 0

RNP: 060415087-3

DATA: 06/09/2021

TABELA SEINFRA 27.1

BDI: 25,92%

ORÇAMENTO

ITEM	FONTE	CÓDIGO	DESCRIÇÃO DO SERVIÇO	UN.	QUANT.	Valor Unitário	Valor Unit c/bdl-desc.	Valor TOTAL
1			SERVIÇOS PRELIMINARES					1.144,38
1.1	SEINFRA	C1937	PLACAS PADRÃO DE OBRA	M2	6,00	151,47	190,73	1 144,38
2			DEMOLIÇÕES E RETIRADAS					39,29
2.1	SEINFRA	C1043	DEMOLIÇÃO DE ALVENARIA DE TIJOLOS S/ REAPROVEITAMENTO	M3	0,59	52,88	66,59	39,29
3			FUNDAÇÕES E ESTRUTURAS					88.979,32
3.1	SEINFRA	C2784	ESCAVAÇÃO MANUAL SOLO DE 1A CAT PROF. ATÉ 1,50m	M3	20,67	41,21	51,89	1 072,57
3.2	SEINFRA	C1611	LASTRO DE CONCRETO REGULARIZADO ESP = 5CM	M2	0,35	37,97	47,81	16,73
3.3	SEINFRA	C0844	CONCRETO P/VIBR., FCK 30 MPa COM AGREGADO ADQUIRIDO	M3	21,88	456,91	575,34	12 588,44
3.4	SEINFRA	C1405	FORMA PLANA CHAPA COMPENSADA RESINADA, ESP = 12mm UTIL. 3 X	M2	201,70	116,39	146,56	29 561,15
3.5	SEINFRA	C0217	ARMADURA CA-60 FINA D=3,40 A 6,40mm	KG	318,66	12,35	15,55	4 955,16
3.6	SEINFRA	C0216	ARMADURA CA-50A MÉDIA D= 6,3 A 10,0mm	KG	1 631,83	14,13	17,79	29 030,26
3.7	SEINFRA	C4419	LAJE PRÉ-FABRICADA P/ FÓRRO - VÃO DE 3,01 A 4 m	M2	88,51	105,47	132,81	11 755,01
4			PAREDES E PAINÉIS					19.466,78
4.1	SEINFRA	C0073	ALVENARIA DE TIJOLO CERÂMICO FURADO (9x19x19)cm C/ARGAMASSA MISTA DE CAL HIDRATADA ESP =10cm (1:2:8)	M2	258,42	59,82	75,33	19 466,78
5			PISOS					34.867,91
5.1	SEINFRA	C0330	ATERRO C/COMPACTAÇÃO MANUAL S/CONTROLE. MAT. C/AQUISIÇÃO	M3	36,80	93,40	117,61	4 328,05
5.2	SEINFRA	C1611	LASTRO DE CONCRETO REGULARIZADO ESP = 5CM	M2	184,01	37,97	47,81	8 797,52
5.3	SEINFRA	C2181	REGULARIZAÇÃO DE BASE C/ ARGAMASSA CIMENTO E AREIA S/ PENEIRAR, TRAÇO 1:3 - ESP= 3cm	M2	1,13	24,37	30,69	34,68
5.4	SEINFRA	C3001	CERÂMICA ESMALTADA RETIFICADA C/ ARG. PRÉ-FABRICADA ACIMA DE 30x30 cm (900 cm²) - PEI-5/PEI-4 - P/ PISO	M2	184,01	85,82	108,06	19 884,12
5.5	SEINFRA	C1123	REJUNTAMENTO C/ ARG. PRÉ-FABRICADA, JUNTA ATÉ 2mm EM CERÂMICA, ACIMA DE 30x30 cm (900 cm²) E PORCELANATOS (PAREDE/PISO)	M2	184,01	7,87	9,91	1 823,54
6			REVESTIMENTOS					55.188,88
6.1	SEINFRA	C0776	CHAPISCO C/ ARGAMASSA DE CIMENTO E AREIA S/PENEIRAR TRAÇO 1:3 ESP = 5mm P/ PAREDE	M2	516,84	6,18	7,78	4 021,02
6.2	SEINFRA	C3408	REBOCO C/ ARGAMASSA DE CIMENTO E AREIA S/ PENEIRAR, TRAÇO 1:3	M2	361,44	34,54	43,49	15 719,03
6.3	SEINFRA	C1220	EMBOÇO C/ ARGAMASSA DE CIMENTO E AREIA S/ PENEIRAR, TRAÇO 1:3	M2	155,40	31,99	40,28	6 259,51
6.4	SEINFRA	C4445	CERÂMICA ESMALTADA RETIFICADA C/ ARG. PRÉ-FABRICADA ACIMA DE 30x30cm (900cm²) - PEI-5/PEI-4 - P/ PAREDE	M2	155,40	90,17	113,54	17 644,12
6.5	SEINFRA	C1123	REJUNTAMENTO C/ ARG. PRÉ-FABRICADA, JUNTA ATÉ 2mm EM CERÂMICA, ACIMA DE 30x30 cm (900 cm²) E PORCELANATOS (PAREDE/PISO)	M2	196,35	7,87	9,91	1 945,83
6.6	SEINFRA	C4442	CERÂMICA ESMALTADA C/ ARG. PRÉ-FABRICADA ATÉ 10x10cm (100cm²) - DECORATIVA - P/ PAREDE	M2	40,95	70,93	89,32	3 657,65
6.7	SEINFRA	C1102	REJUNTAMENTO C/ ARG. PRÉ-FABRICADA, JUNTA ATÉ 2mm EM CERÂMICA, ATÉ 10x10 cm (100 cm²) - DECORATIVA (PAREDE/PISO)	M2	40,95	10,73	13,51	553,23



PREFEITURA DE
TEJUÇUOCA



ESTADO DO CEARÁ
PREFEITURA MUNICIPAL DE TEJUÇUOCA

OBRA: AMPLIAÇÃO DO CEI JOAQUIM MILTON DE SOUSA

LOCAL: SEDE

ENGENHEIRO RESPONSÁVEL: IGNÁCIO COSTA FILHO

Nº ART DE ORÇAMENTO: 0

RNP: 060415087-3

DATA: 06/09/2021

TABELA: SEINFRA 27.1

BDI: 25,92%

ORÇAMENTO

ITEM	FONTE	CÓDIGO	DESCRIÇÃO DO SERVIÇO	UN.	QUANT.	Valor Unitário	Valor Unit c/bdi-desc.	Valor TOTAL
6.8	SEINFRA	C0778	CHAPISCO C/ ARGAMASSA DE CIMENTO E AREIA S/ PENEIRAR TRAÇO 1.3 ESP=5 mm P/ TETO	M2	88,51	12,13	15,27	1 351,55
6.9	SEINFRA	C3034	REBOCO C/ ARGAMASSA MISTA DE CIMENTO, CAL HIDRATADA E AREIA S/ PENEIRAR, TRAÇO 1.2.8, ESP=20 mm P/ TETO	M2	88,51	36,22	45,61	4 036,94
7			ESQUADRIAS					4.172,78
7.1	SEINFRA	C1987	PORTA INTERNA DE CEDRO LISA COMPLETA UMA FOLHA (0.80X 2.10)m	UN	4,00	790,97	995,99	3 983,96
7.2	SEINFRA	C2666	VERGA RETA DE CONCRETO ARMADO	M3	0,09	1.666,12	2.097,98	188,82
8			COBERTA					41.273,95
8.1	SEINFRA	C4460	MADEIRAMENTO P/ TELHA CERÂMICA - (RIPA, CAIBRO, LINHA)	M2	146,12	88,30	111,19	16 247,08
8.2	SEINFRA	C1336	ESTRUTURA DE MADEIRA P/ TELHA CERAMICA OU CONCRETO VAO 3 A 7m (TESOURAS / TERÇAS / CONTRAVENTAMENTOS / FERRAGENS)	M2	54,43	110,85	139,58	7 597,34
8.3	SEINFRA	C4462	TELHA CERÂMICA	M2	200,55	63,38	79,81	16 005,90
8.4	SEINFRA	C0387	BEIRA E BICA EM TELHA COLONIAL	M	44,86	11,93	15,02	673,80
8.5	SEINFRA	C4463	CUMEEIRA TELHA CERÂMICA, EMBOÇADA	M	22,43	26,55	33,43	749,83
9			PINTURA					8.819,14
9.1	SEINFRA	C1615	LATEX DUAS DEMÃOS EM PAREDES INTERNAS S/MASSA	M2	361,44	19,38	24,40	8 819,14
10			LOUÇAS, METAIS E ACESSÓRIOS					4.405,07
10.1	SEINFRA	C0348	BACIA DE LOUÇA BRANCA C/CAIXA ACOPLADA	UN	2,00	741,43	933,61	1 867,22
10.2	SEINFRA	C4068	BANCADA DE GRANITO CINZA E=2cm	M2	1,80	326,93	411,67	741,01
10.3	SEINFRA	C0986	CUBA DE LOUÇA DE EMBUTIR C/ TORNEIRA E ACESSÓRIOS	UN	2,00	388,61	489,34	978,68
10.4	SEINFRA	C4756	PRATELEIRA DE GRANITO CINZA ESP =2CM	M2	2,64	246,12	309,91	818,16
11			INSTALAÇÕES					15.278,27
11.1	SEINFRA	C4804	LUMINÁRIA DE SOBREPOR/EMBUTIR RETANGULAR EM ALUMÍNIO LACADO (ANODIZADO) COM REFLETOR EM ALUMÍNIO ESPELHO, PARA 2 LED'S TUBULAR T5 DE 10W, TONALIDADE 5000K, COR BRANCA, GRAU DE PROTEÇÃO IP20 E 1 LED DRIVER - COMPLETA	UN	15,00	491,31	618,66	9 279,90
11.2	SEINFRA	C1947	PONTO ELÉTRICO, MATERIAL E EXECUÇÃO	PT	3,00	229,58	289,09	867,27
11.3	SEINFRA	C1948	PONTO HIDRAULICO, MATERIAL E EXECUÇÃO	PT	10,00	214,28	269,82	2 698,20
11.4	SEINFRA	C1950	PONTO SANITÁRIO, MATERIAL E EXECUÇÃO	PT	10,00	193,21	243,29	2 432,90
12			DIVERSOS					78,36
12.1	SEINFRA	C1628	LIMPEZA GERAL	M2	5,72	10,88	13,70	78,36

VALOR GLOBAL

273.714,13

Importa o Presente Orçamento a Quantia Supra de R\$ 273.714,13 (Duzentos e Setenta e Três Mil Setecentos e Quatorze Reais e Treze Centavos).

Ignácio Costa Filho
Eng. Civil
Rnp: 0604150873



PREFEITURA DE
TEJUÇUOCA



ESTADO DO CEARÁ
PREFEITURA MUNICIPAL DE TEJUÇUOCA

OBRA: AMPLIAÇÃO DO CEI JOAQUIM MILTON DE SOUSA
LOCAL: SEDE

Memoria de Cálculo de Quantitativos

SERVIÇOS PRELIMINARES

PLACAS PADRÃO DE OBRA

▶	Largura	x	Altura	x	Quant.	=	Área	
▶	2,00	x	3,00	x	1,00	=	6,00	m ²
					Total	=	6,00	m²

OBS

DEMOLIÇÕES E RETIRADAS

DEMOLIÇÃO DE ALVENARIA DE TIJOLOS S/ REAPROVEITAMENTO

▶	Comprim.	x	Altura	x	Espessura	x	Quant.	=	Volume	
▶	1,30	x	3,00	x	0,15	x	1,00	=	0,59	m ³
							Total	=	0,59	m³

OBS

Parede do Depósito

FUNDAÇÕES E ESTRUTURAS

ESCAVAÇÃO MANUAL SOLO DE 1A.CAT. PROF. ATÉ 1.50m

▶	Comprim.	x	Largura	x	Altura	x	Quant.	=	Volume	
▶	86,14	x	0,40	x	0,60	x	1,00	=	20,67	m ³
							Total	=	20,67	m³

OBS

Escavação p/Vigas Baldrame

LASTRO DE CONCRETO REGULARIZADO ESP= 5CM

▶	Comprim.	x	Largura	x	Altura	x	Quant.	=	Volume	
▶	0,70	x	0,55	x	0,05	x	18,00	=	0,35	m ³
							Total	=	0,35	m³
							Total	=	18,00	m²

OBS

Lastro de 5cm de altura abaixo da Sapata

CONCRETO P/VIBR., FCK 30 MPa COM AGREGADO ADQUIRIDO

▶	Comprim.	x	Largura	x	Altura	x	Quant.	=	Volume	
▶	0,15	x	0,20	x	2,90	x	18,00	=	1,57	
							4,00	=	1,39	
	5,30	x	0,15	x	0,50	x	1,00	=	0,40	
	5,30	x	0,15	x	0,50	x	1,00	=	0,40	
	5,30	x	0,15	x	0,50	x	1,00	=	0,40	
	15,00	x	0,15	x	0,50	x	1,00	=	1,13	
	15,00	x	0,15	x	0,50	x	1,00	=	1,13	
	5,30	x	0,15	x	0,50	x	1,00	=	0,40	
	5,30	x	0,15	x	0,50	x	1,00	=	0,40	
	5,30	x	0,15	x	0,50	x	1,00	=	0,40	
	9,20	x	0,15	x	0,50	x	1,00	=	0,69	
	9,20	x	0,15	x	0,50	x	1,00	=	0,69	
	13,44	x	0,15	x	0,50	x	1,00	=	1,01	
	13,44	x	0,15	x	0,50	x	1,00	=	1,01	
	4,05	x	0,15	x	0,50	x	1,00	=	0,30	
	4,05	x	0,15	x	0,50	x	1,00	=	0,30	
	5,30	x	0,15	x	0,50	x	1,00	=	0,40	
	5,30	x	0,15	x	0,50	x	1,00	=	0,40	
	5,30	x	0,15	x	0,50	x	1,00	=	0,40	
	15,00	x	0,15	x	0,50	x	1,00	=	1,13	
	15,00	x	0,15	x	0,50	x	1,00	=	1,13	
	5,30	x	0,15	x	0,50	x	1,00	=	0,40	
	5,30	x	0,15	x	0,50	x	1,00	=	0,40	
	5,30	x	0,15	x	0,50	x	1,00	=	0,40	
	9,20	x	0,15	x	0,50	x	1,00	=	0,69	
	9,20	x	0,15	x	0,50	x	1,00	=	0,69	
	13,44	x	0,15	x	0,50	x	1,00	=	1,01	
	13,44	x	0,15	x	0,50	x	1,00	=	1,01	
	4,05	x	0,15	x	0,50	x	1,00	=	0,30	

OBS

Pilares Retangulares

Pilares Redondos

Viga Baldrame 1

Viga Baldrame 2

Viga Baldrame 3

Viga Baldrame 4

Viga Baldrame 5

Viga Baldrame 6

Viga Baldrame 7

Viga Baldrame 8

Viga Baldrame 9

Viga Baldrame 10

Viga Baldrame 11

Viga Baldrame 12

Viga Baldrame 13

Viga Baldrame 14

Viga 1

Viga 2

Viga 3

Viga 4

Viga 5

Viga 6

Viga 7

Viga 8

Viga 9

Viga 10

Viga 11

Viga 12

Viga 13

[Handwritten signature]



PREFEITURA DE
TEJUÇUOCA



ESTADO DO CEARÁ
PREFEITURA MUNICIPAL DE TEJUÇUOCA

OBRA: AMPLIAÇÃO DO CEI JOAQUIM MILTON DE SOUSA
LOCAL: SEDE

Memoria de Cálculo de Quantitativos

4,05	x	0,15	x	0,50	x	1,00	=	0,30	
0,70	x	0,55	x	0,10	x	18,00	=	0,69 m ³	
								=	0,95 m ³
A = Área da Base Maior = 0,70*0,55 = 0,385m ²									
a = Área da Base Menor = 0,30*0,12 = 0,036m ²									
h = Altura = 0,25m									
Total								=	21,88 m³

Viga 14
Volume de Concreto da Base da Sapata
Volume de Concreto da Parte Superior, da
Sapata em formato de Tronco de Pirâmide

FORMA PLANA CHAPA COMPENSADA RESINADA, ESP = 12mm UTIL. 3 X

▶	Comprim.	+	Largura	x	Altura	x	Quant.	=	Área
	0,30	+	0,80	x	2,90	x	18,00	=	57,42
	6,28	+	0,20	x	2,90	x	4,00	=	75,17
	230,36	x	0,30	x	1,00	x	1,00	=	69,11
Total								=	201,70 m³

OBS
Pilares Retangulares
Pilares Retangulares
Vigas

ARMADURA CA-60 FINA D=3,40 A 6,40mm

▶	Comprim.	x	Fator	x	Barras	x	Quant.	=	Peso
	0,64	x	0,15	x	25,00	x	18,00	=	44,35
	0,64	x	0,15	x	25,00	x	4,00	=	9,86
	0,90	x	0,15	x	36,00	x	1,00	=	4,99
	0,90	x	0,15	x	36,00	x	1,00	=	4,99
	0,90	x	0,15	x	36,00	x	1,00	=	4,99
	0,90	x	0,15	x	100,00	x	1,00	=	13,86
	0,90	x	0,15	x	100,00	x	1,00	=	13,86
	0,90	x	0,15	x	36,00	x	1,00	=	4,99
	0,90	x	0,15	x	36,00	x	1,00	=	4,99
	0,90	x	0,15	x	36,00	x	1,00	=	4,99
	0,90	x	0,15	x	62,00	x	1,00	=	8,59
	0,90	x	0,15	x	62,00	x	1,00	=	8,59
	0,90	x	0,15	x	180,00	x	1,00	=	24,95
	0,90	x	0,15	x	180,00	x	1,00	=	24,95
	0,90	x	0,15	x	27,00	x	1,00	=	3,74
	0,90	x	0,15	x	27,00	x	1,00	=	3,74
	0,90	x	0,15	x	36,00	x	1,00	=	4,99
	0,90	x	0,15	x	36,00	x	1,00	=	4,99
	0,90	x	0,15	x	36,00	x	1,00	=	4,99
	0,90	x	0,15	x	100,00	x	1,00	=	13,86
	0,90	x	0,15	x	100,00	x	1,00	=	13,86
	0,90	x	0,15	x	36,00	x	1,00	=	4,99
	0,90	x	0,15	x	36,00	x	1,00	=	4,99
	0,90	x	0,15	x	36,00	x	1,00	=	4,99
	0,90	x	0,15	x	62,00	x	1,00	=	8,59
	0,90	x	0,15	x	62,00	x	1,00	=	8,59
	0,90	x	0,15	x	180,00	x	1,00	=	24,95
	0,90	x	0,15	x	180,00	x	1,00	=	24,95
	0,90	x	0,15	x	27,00	x	1,00	=	3,74
	0,90	x	0,15	x	27,00	x	1,00	=	3,74
Total								=	318,66 Kg

OBS
Pilares Retangulares
Pilares Circulares
Viga Baldrame 1
Viga Baldrame 2
Viga Baldrame 3
Viga Baldrame 4
Viga Baldrame 5
Viga Baldrame 6
Viga Baldrame 7
Viga Baldrame 8
Viga Baldrame 9
Viga Baldrame 10
Viga Baldrame 11
Viga Baldrame 12
Viga Baldrame 13
Viga Baldrame 14
Viga 1
Viga 2
Viga 3
Viga 4
Viga 5
Viga 6
Viga 7
Viga 8
Viga 9
Viga 10
Viga 11
Viga 12
Viga 13
Viga 14

ARMADURA CA-50A MÉDIA D=6,3 A 10,0mm

▶	Comprim.	x	Fator	x	Barras	x	Quant.	=	Peso
	2,87	x	0,62	x	4,00	x	18,00	=	127,50
	2,87	x	0,62	x	4,00	x	4,00	=	28,33
	7,35	x	0,62	x	1,00	x	18,00	=	81,63

OBS
Pilares Retangulares
Pilares Circulares
Sapatas



PREFEITURA DE
TEJUÇUOCA



ESTADO DO CEARÁ
PREFEITURA MUNICIPAL DE TEJUÇUOCA

OBRA: AMPLIAÇÃO DO CEI JOAQUIM MILTON DE SOUSA
LOCAL: SEDE

Memoria de Cálculo de Quantitativos

41,80	x	0,62	x	1,00	x	1,00	=	25,79	Viga Baldrame 1
41,80	x	0,62	x	1,00	x	1,00	=	25,79	Viga Baldrame 2
41,80	x	0,62	x	1,00	x	1,00	=	25,79	Viga Baldrame 3
119,60	x	0,62	x	1,00	x	1,00	=	73,79	Viga Baldrame 4
119,60	x	0,62	x	1,00	x	1,00	=	73,79	Viga Baldrame 5
41,80	x	0,62	x	1,00	x	1,00	=	25,79	Viga Baldrame 6
41,80	x	0,62	x	1,00	x	1,00	=	25,79	Viga Baldrame 7
41,80	x	0,62	x	1,00	x	1,00	=	25,79	Viga Baldrame 8
73,20	x	0,62	x	1,00	x	1,00	=	45,16	Viga Baldrame 9
73,20	x	0,62	x	1,00	x	1,00	=	45,16	Viga Baldrame 10
214,68	x	0,62	x	1,00	x	1,00	=	132,46	Viga Baldrame 11
214,68	x	0,62	x	1,00	x	1,00	=	132,46	Viga Baldrame 12
32,10	x	0,62	x	1,00	x	1,00	=	19,81	Viga Baldrame 13
32,10	x	0,62	x	1,00	x	1,00	=	19,81	Viga Baldrame 14
41,80	x	0,62	x	1,00	x	1,00	=	25,79	Viga 1
41,80	x	0,62	x	1,00	x	1,00	=	25,79	Viga 2
41,80	x	0,62	x	1,00	x	1,00	=	25,79	Viga 3
119,60	x	0,62	x	1,00	x	1,00	=	73,79	Viga 4
119,60	x	0,62	x	1,00	x	1,00	=	73,79	Viga 5
41,80	x	0,62	x	1,00	x	1,00	=	25,79	Viga 6
41,80	x	0,62	x	1,00	x	1,00	=	25,79	Viga 7
41,80	x	0,62	x	1,00	x	1,00	=	25,79	Viga 8
73,20	x	0,62	x	1,00	x	1,00	=	45,16	Viga 9
73,20	x	0,62	x	1,00	x	1,00	=	45,16	Viga 10
214,68	x	0,62	x	1,00	x	1,00	=	132,46	Viga 11
214,68	x	0,62	x	1,00	x	1,00	=	132,46	Viga 12
32,10	x	0,62	x	1,00	x	1,00	=	19,81	Viga 13
32,10	x	0,62	x	1,00	x	1,00	=	19,81	Viga 14
Total								= 1.631,83 Kg	

LAJE PRÉ-FABRICADA P/ FÔRRO - VÃO DE 3,01 A 4 m

Comprim.	x	Largura	x	Quant.	=	Área		OBS
7,50	x	5,30	x	1,00	=	39,75	m ²	Sala 02
9,20	x	5,30	x	1,00	=	48,76	m ²	Sala 01
Total						= 88,51	m²	

PAREDES E PAINÉIS

ALVENARIA DE TIJOLO CERÂMICO FURADO (9x19x19)cm C/ARGAMASSA MISTA DE CAL HIDRATADA ESP.=10cm (1:2:8)

Comprim	x	Altura	x	Quant.	=	Área		OBS
86,14	x	3,00	x	1,00	=	258,42	m ²	
Total						= 258,42	m²	

PISOS

ATERRO C/COMPACTAÇÃO MANUAL S/CONTROLE, MAT. C/AQUISIÇÃO

Comprim	x	Largura	x	Altura	=	Volume		OBS
7,50	x	5,30	x	0,20	=	7,95	m ³	Sala 02
9,20	x	5,30	x	0,20	=	9,75	m ³	Sala 01
13,14	x	3,90	x	0,20	=	10,25	m ³	Sala a Definir
7,50	x	2,65	x	0,20	=	3,98	m ³	Sala 02
9,20	x	2,65	x	0,20	=	4,88	m ³	Sala 01
Total						= 36,80	m³	

LASTRO DE CONCRETO REGULARIZADO ESP. = 5CM



PREFEITURA DE TEJUÇUOCA

ESTADO DO CEARÁ
PREFEITURA MUNICIPAL DE TEJUÇUOCA

OBRA: AMPLIAÇÃO DO CEI JOAQUIM MILTON DE SOUSA
LOCAL: SEDE

Memoria de Cálculo de Quantitativos

▶ Comprim	x	Largura	x	Quant.	=	Área		OBS
7,50	x	5,30	x	1,00	=	39,75	m ²	Sala 02
9,20	x	5,30	x	1,00	=	48,76	m ²	Sala 01
13,14	x	3,90	x	1,00	=	51,25	m ²	Sala a Definir
7,50	x	2,65	x	1,00	=	19,88	m ²	Sala 02
9,20	x	2,65	x	1,00	=	24,38	m ²	Sala 01
				Total	=	184,01	m²	

REGULARIZAÇÃO DE BASE C/ ARGAMASSA CIMENTO E AREIA S/ PENEIRAR, TRAÇO 1:3 - ESP=3cm

▶ Comprim	x	Largura	x	Quant.	=	Área		OBS
7,50	x	5,30	x	1,00	=	39,75	m ²	Sala 02
9,20	x	5,30	x	1,00	=	48,76	m ²	Sala 01
13,14	x	3,90	x	1,00	=	51,25	m ²	Sala a Definir
7,50	x	2,65	x	1,00	=	19,88	m ²	Sala 02
9,20	x	2,65	x	1,00	=	24,38	m ²	Sala 01
				Total	=	184,01	m²	

CERÂMICA ESMALTADA RETIFICADA C/ ARG. PRÉ-FABRICADA ACIMA DE 30x30 cm (900 cm²) - PEI-5/PEI-4 - P/ PISO

▶ Comprim	x	Largura	x	Quant.	=	Área		OBS
7,50	x	5,30	x	1,00	=	39,75	m ²	Sala 02
9,20	x	5,30	x	1,00	=	48,76	m ²	Sala 01
13,14	x	3,90	x	1,00	=	51,25	m ²	Sala a Definir
7,50	x	2,65	x	1,00	=	19,88	m ²	Sala 02
9,20	x	2,65	x	1,00	=	24,38	m ²	Sala 01
				Total	=	184,01	m²	

REJUNTAMENTO C/ ARG. PRÉ-FABRICADA, JUNTA ATÉ 2mm EM CERÂMICA, ACIMA DE 30x30 cm (900 cm²) E PORCELANATOS (PAREDE/PISO)

▶ Comprim	x	Largura	x	Quant.	=	Área		OBS
7,50	x	5,30	x	1,00	=	39,75	m ²	Sala 02
9,20	x	5,30	x	1,00	=	48,76	m ²	Sala 01
13,14	x	3,90	x	1,00	=	51,25	m ²	Sala a Definir
7,50	x	2,65	x	1,00	=	19,88	m ²	Sala 02
9,20	x	2,65	x	1,00	=	24,38	m ²	Sala 01
				Total	=	184,01	m²	

REVESTIMENTOS

CHAPISCO C/ ARGAMASSA DE CIMENTO E AREIA S/PENEIRAR TRAÇO 1:3 ESP.= 5mm P/ PAREDE

▶ Comprim.	x	Altura	x	Quant.	=	Área		OBS
66,14	x	3,00	x	2,00	=	516,84	m ²	
				Total	=	516,84	m²	

REBOCO C/ ARGAMASSA DE CIMENTO E AREIA S/ PENEIRAR, TRAÇO 1:3

▶ Chapisco	-	Emboço	x	Quant.	=	Área		OBS
516,84	-	155,40	x	1,00	=	361,44	m ²	
				Total	=	361,44	m²	

EMBOÇO C/ ARGAMASSA DE CIMENTO E AREIA S/ PENEIRAR, TRAÇO 1:3

▶ Comprim.	+	Largura	x	Lados	x	Altura	=	Área		OBS
5,25	+	5,30	x	2,00	x	1,50	=	31,65	m ²	Sala 02
5,30	+	1,95	x	2,00	x	3,00	=	43,50	m ²	W.c Sala 02
6,95	+	5,30	x	2,00	x	1,50	=	36,75	m ²	Sala 01 - Superior



PREFEITURA DE TEJUÇUOCA

ESTADO DO CEARÁ
PREFEITURA MUNICIPAL DE TEJUÇUOCA

OBRA: AMPLIAÇÃO DO CEI JOAQUIM MILTON DE SOUSA
LOCAL: SEDE

Memoria de Cálculo de Quantitativos

5,30	+	1,95	x	2,00	x	3,00	m ²	43,50	m ²	W.c sala 01
							Total	-	155,40	m ²

CERÂMICA ESMALTADA RETIFICADA C/ ARG. PRÉ-FABRICADA ACIMA DE 30x30cm (900cm²) PEI 5/PEI 4 P/ PAREDE

► Comprim.	+	Largura	x	Lados	x	Altura	=	Área	OBS	
5,25	+	5,30	x	2,00	x	1,50	m ²	31,65 m ²	Sala 02	
5,30	+	1,95	x	2,00	x	3,00	m ²	43,50 m ²	W.c Sala 02	
0,95	+	5,30	x	2,00	x	1,50	m ²	36,75 m ²	Cala 01 - Superior	
5,30	+	1,95	x	2,00	x	3,00	m ²	43,50 m ²	W.c sala 01	
							Total	-	155,40	m ²

REJUNTAMENTO C/ ARG. PRÉ-FABRICADA, JUNTA ATÉ 2mm EM CERÂMICA, ACIMA DE 30x30 cm (900 cm²) E PORCELANATOS (PAREDE/PISO)

► Comprim.	+	Largura	x	Lados	x	Altura	=	Área	OBS	
5,25	+	5,30	x	2,00	x	1,50	m ²	31,65 m ²	Sala 02	
5,30	+	1,95	x	2,00	x	3,00	m ²	43,50 m ²	W.c Sala 02	
6,95	+	5,30	x	2,00	x	1,50	m ²	36,75 m ²	Sala 01 - Superior	
5,30	+	1,95	x	2,00	x	3,00	m ²	43,50 m ²	W.c sala 01	
16,70	+	10,60	x	1,00	x	1,50	m ²	40,95 m ²	Fachaa Frontal e Lateral Salas	
							Total	=	196,35	m ²

CERÂMICA ESMALTADA C/ ARG. PRÉ-FABRICADA ATÉ 10x10cm (100cm²) - DECORATIVA - P/ PAREDE

► Comprim.	+	Largura	x	Lados	x	Altura	=	Área	OBS	
16,70	+	10,60	x	1,00	x	1,50	m ²	40,95 m ²	Fachaa Frontal e Lateral Salas	
							Total	=	40,95	m ²

REJUNTAMENTO C/ ARG. PRÉ-FABRICADA, JUNTA ATÉ 2mm EM CERÂMICA, ATÉ 10x10 cm (100 cm²) - DECORATIVA (PAREDE/PISO)

► Comprim.	+	Largura	x	Lados	x	Altura	=	Área	OBS	
16,70	+	10,60	x	1,00	x	1,50	m ²	40,95 m ²	Fachaa Frontal e Lateral Salas	
							Total	=	40,95	m ²

CHAPISCO C/ ARGAMASSA DE CIMENTO E AREIA S/ PENEIRAR TRAÇO 1:3 ESP=5 mm P/ TETO

► Comprim.	x	Largura	x	Quant	=	Área	OBS
7,50	x	5,30	x	1,00	=	39,75 m ²	Sala 02
9,20	x	5,30	x	1,00	=	48,76 m ²	Sala 01
				Total	=	88,51 m ²	

REBOCO C/ ARGAMASSA MISTA DE CIMENTO, CAL HIDRATADA E AREIA S/ PENEIRAR, TRAÇO 1:2:8, ESP=20 mm P/ TETO

► Comprim.	x	Largura	x	Quant	=	Área	OBS
7,50	x	5,30	x	1,00	=	39,75 m ²	Sala 02
9,20	x	5,30	x	1,00	=	48,76 m ²	Sala 01
				Total	=	88,51 m ²	

ESQUADRIAS

PORTA INTERNA DE CEDRO LISA COMPLETA UMA FOLHA (0.80X 2.10)m

►	Quant.	=	Quant.	OBS
	4,00	=	4,00 und	
	Total	=	4,00 und	

VERGA RETA DE CONCRETO ARMADO

► Comprim	x	Largura	x	Altura	=	Volume	OBS
4,00	x	0,15	x	0,15	=	0,09 m ³	



PREFEITURA DE
TEJUÇUOCA



ESTADO DO CEARÁ

PREFEITURA MUNICIPAL DE TEJUÇUOCA

OBRA: AMPLIAÇÃO DO CEI JOAQUIM MILTON DE SOUSA
LOCAL: SEDE

Memoria de Cálculo de Quantitativos

Total = 0,09 m³

COBERTA

MADEIRAMENTO P/ TELHA CERÂMICA - (RIPA, CAIBRO, LINHA)

Comprim.	x	Largura	x	Quant.	=	Área	OBS
8,34	x	7,95	x	1,00	=	66,30 m ²	
10,04	x	7,95	x	1,00	=	79,82 m ²	
				Total	=	146,12 m²	

ESTRUTURA DE MADEIRA P/ TELHA CERÂMICA OU CONCRETO VÃO 3 A / m (TESOURAS / TERÇAS / CONTRAVENTAMENTOS / FERRAGENS)

Comprim.	x	Largura	x	Quant.	=	Área	OBS
13,44	x	4,05	x	1,00	=	54,43 m ²	
				Total	=	54,43 m²	

TELHA CERÂMICA

Comprim.	x	Largura	x	Quant.	=	Área	OBS
8,34	x	7,95	x	1,00	=	66,30 m ²	
10,04	x	7,95	x	1,00	=	79,82 m ²	
13,44	x	4,05	x	1,00	=	54,43 m ²	
				Total	=	200,55 m²	

BEIRA E BICA EM TELHA COLONIAL

Comprim	x	Lados	=	Comprim	m	OBS
8,34	x	2,00	=	16,68	m	
10,04	x	2,00	=	20,08	m	
4,05	x	2,00	=	8,10	m	
				Total	=	44,86 m

CUMEEIRA TELHA CERÂMICA, EMBOÇADA

Comprim	=	Comprim	m	OBS
8,34	=	8,34	m	
10,04	=	10,04	m	
4,05	=	4,05	m	
		Total	=	22,43 m

PINTURA

LATEX DUAS DEMÃOS EM PAREDES INTERNAS S/MASSA

Chapisco	-	Emboço	x	Quant	=	Área	OBS
516,84	-	155,40	x	1,00	=	361,44 m ²	
				Total	=	361,44 m²	

LOUÇAS, METAIS E ACESSÓRIOS

BACIA DE LOUÇA BRANCA C/CAIXA ACOPLADA

Quant	:	Quant	:	Quant.	=	Quant.	OBS
1,00	+	1,00	+	0,00	=	2,00 und	
				Total	=	2,00 und	

BANCADA DE GRANITO CINZA E=2cm

Comprim	x	Largura	x	Quant.	=	Área	OBS
1,80	x	0,50	x	2,00	=	1,80 m ²	W.c 01 e Wc 02
				Total	=	1,80 m²	

CUBA DE LOUÇA DE EMBUTIR C/ TORNEIRA E ACESSÓRIOS

Pias	x	Quant	x	Quant	=	Quant	OBS
2,00	x	1,00	x	1,00	=	2,00 und	



PREFEITURA DE
TEJUÇUOCA



ESTADO DO CEARÁ

PREFEITURA MUNICIPAL DE TEJUÇUOCA

OBRA: AMPLIAÇÃO DO CEI JOAQUIM MILTON DE SOUSA

LOCAL: SEDE

Memoria de Cálculo de Quantitativos

Total = 2,00 und

PRATELEIRA DE GRANITO CINZA ESP.=2CM

Comprim.	x	Largura	x	Quant.	=	Área		OBS
1,10	x	0,40	x	3,00	=	1,32	m ²	W.c 01
1,10	x	0,40	x	3,00	=	1,32	m ²	W.c 01
				Total	=	2,64	m²	

INSTALAÇÕES

LUMINÁRIA DE SOBREPOR/EMBUTIR RETANGULAR EM ALUMÍNIO LACADO (ANODIZADO) COM REFLETOR EM ALUMÍNIO ESPELHO, PARA 2 LED'S TUBULAR T5 DE 10W. TONALIDADE 5000K, COR BRANCA, GRAU DE PROTEÇÃO IP20 E 1 LED DRIVER - COMPLETA

Quant.	=	Quant.		OBS
6,00	=	6,00	und	Sala 01
6,00	=	6,00	und	Sala 02
3,00	=	3,00	und	Salão
Total	=	15,00	und	

PONTO ELÉTRICO, MATERIAL E EXECUÇÃO

Quant.	=	Quant.		OBS
3,00	=	3,00	und	Sala 01, Sala 02, Salão
Total	=	3,00	und	

PONTO HIDRÁULICO, MATERIAL E EXECUÇÃO

Quant.	=	Quant.		OBS
5,00	=	5,00	und	W.c 01
5,00	=	5,00	und	W.c 02
Total	=	10,00	und	

PONTO SANITÁRIO, MATERIAL E EXECUÇÃO

Quant.	=	Quant.		OBS
5,00	=	5,00	und	W.c 01
5,00	=	5,00	und	W.c 02
Total	=	10,00	und	

DIVERSOS

LIMPEZA GERAL

Comprim	x	Altura	x	Largura	=	Volume		OBS
47,69	x	0,40	x	0,30	=	5,72	m ³	Urbanização
				Total	=	5,72	m³	

Ignácio Costa Filho
 Eng. Civil
 Rnp: 0604150873



PREFEITURA DE
TEJUÇUOCA

ESTADO DO CEARÁ
PREFEITURA MUNICIPAL DE TEJUÇUOCA

OBRA: AMPLIAÇÃO DO CEI JOAQUIM WILTON DE SOUSA
LOCAL: SEDE

ITEM	DESCRIÇÃO DO SERVIÇO	CRONOGRAMA FÍSICO-FINANCEIRO												TOTAL
		30 DIAS		60 DIAS		90 DIAS		120 DIAS		150 DIAS		180 DIAS		
		%	VALOR	%	VALOR	%	VALOR	%	VALOR	%	VALOR	%	VALOR	
1	SERVIÇOS PRELIMINARES	100,00%	1.144,38	-	-	-	-	-	-	-	-	-	-	1.144,38
2	DEMOLIÇÕES E RETIRADAS	100,00%	39,29	-	-	-	-	-	-	-	-	-	-	39,29
3	FUNDAÇÕES E ESTRUTURAS	100,00%	88.979,32	-	-	-	-	-	-	-	-	-	-	88.979,32
4	PAREDES E PAINÉIS	30,00%	5.840,03	0,00%	5.840,03	40,00%	7.786,71	-	-	-	-	-	-	18.468,78
5	PISOS	-	-	-	-	30,00%	10.460,37	30,00%	10.460,37	10,00%	13.947,16	-	-	34.867,91
6	REVESTIMENTOS	-	-	10,00%	55.188,88	-	-	-	-	-	-	-	-	55.188,88
7	ESQUADRIAS	-	-	-	-	-	-	-	-	100,00%	4.172,78	-	-	4.172,78
8	COBERTURAS	-	-	-	-	-	-	-	-	-	-	100,00%	41.273,95	41.273,95
9	PINTURA	-	-	-	-	-	-	-	-	-	-	100,00%	8.819,14	8.819,14
10	LOUÇAS, METAIS E ACESSÓRIOS	-	-	-	-	-	-	50,00%	2.202,54	50,00%	2.202,54	-	-	4.405,07
11	INSTALAÇÕES	-	-	-	-	-	-	50,00%	7.633,14	50,00%	7.633,14	-	-	15.279,27
12	DIVERSOS	-	-	-	-	-	-	-	-	-	-	100,00%	78,36	78,36
TOTAL PARCIAL		35,07%	94.003,02	2,30%	61.028,97	6,67%	18.247,09	7,42%	20.302,04	10,22%	27.967,61	18,33%	50.171,42	273.714,13
TOTAL GERAL		35,07%	94.003,02	2,37%	157.038,94	64,00%	175.279,02	71,45%	191.581,07	82,57%	223.547,88	82,57%	273.714,13	

Ignácio Costa Filho
Eng. Civil
RNP 060-1150873





PREFEITURA DE
TEJUÇUOCA



ESTADO DO CEARÁ
- PREFEITURA MUNICIPAL DE TEJUÇUOCA

OBRA: AMPLIAÇÃO DO CEI JOAQUIM MILTON DE SOUSA
LOCAL: SEDE

COMPOSIÇÃO DE BDI		
COD	DESCRIÇÃO	%
	Despesas Indiretas	
AC	Administração central	3,00
DF	Despesas financeiras	0,59
R	Riscos	0,97
	Benefício	
S + G	Garantia/seguros	0,80
L	Lucro	6,16
	Impostos	
I	Impostos	11,15
	PIS	0,65
	COFINS	3,00
	ISS	3,00
	CPRB (2%, Apenas quando tiver desoneração INSS)	4,50
	TOTAL DOS IMPOSTOS	11,15
	BDI =	25,92%

$$BDI = \frac{(1 + AC + S + R + G)(1 + DF)(1 + L)}{(1 - I)} - 1$$

Ignácio Costa Filho
Eng. Civil
Rnp: 0604150873



PREFEITURA DE
TEJUÇUOCA



ESTADO DO CEARÁ
PREFEITURA MUNICIPAL DE TEJUÇUOCA

OBRA: AMPLIAÇÃO DO CEI JOAQUIM MILTON DE SOUSA

ENCARGOS SOCIAIS SOBRE A MÃO DE OBRA (COM DESONERAÇÃO)

CÓDIGO	DESCRIÇÃO	HORISTA	MENSALISTA
		%	%
GRUPO A			
A1	INSS	0,00	0,00
A2	SESI	1,50	1,50
A3	SENAI	1,00	1,00
A4	INCRA	0,20	0,20
A5	SFRRAF	0,60	0,60
A6	Salário Educação	2,50	2,50
A7	Seguro Contra Acidentes de Trabalho	3,00	3,00
A8	FGTS	8,00	8,00
A9	SECONCI	0,00	0,00
A	Total dos Encargos Sociais Básicos	16,80	16,80
GRUPO B			
B1	Repouso Semanal Remunerado	17,84	0,00
B2	Feriados	3,71	0,00
B3	Auxílio-Enfermidade	0,87	0,67
B4	13º Salário	10,90	8,33
B5	Licença Paternidade	0,07	0,06
B6	Faltas Justificadas	0,72	0,56
B7	Dias de Chuva	1,55	0,00
B8	Auxílio Acidente de Trabalho	0,11	0,08
B9	Férias Gozadas	8,71	6,73
B10	Salário Maternidade	0,03	0,03
B	Total dos Encargos Sociais que recebem incidências de A	44,41	16,46
GRUPO C			
C1	Aviso Prévio Indenizado	5,40	4,17
C2	Aviso Prévio Trabalhado	0,13	0,10
C3	Férias Indenizadas	4,85	3,75
C4	Depósito Rescisão sem Justa Causa	3,90	3,01
C5	Indenização Adicional	0,45	0,35
C	Total dos Encargos Sociais que não recebem incidências de A	14,73	11,38
GRUPO D			
D1	Reincidência de Grupo A sobre Grupo B	7,46	2,77
D2	Reincidência de Grupo A sobre Aviso Prévio Trabalhado e Reincidência	0,45	0,35
D	Total de Reincidências de um grupo sobre o outro	7,91	3,12
TOTAL (A + B + C + D + E)		83,85	47,76

Ignácio Costa Filho

Eng. Civil

Rnp: 0604150873



MEMORIAL DESCRITIVO

GENERALIDADES

OBJETIVO

Este Caderno de Especificações Técnicas tem por objetivo estabelecer as condições técnicas (normas e especificações para materiais e serviços) que presidirão o desenvolvimento das obras de **AMPLIAÇÃO DO CEI – JOAQUIM MILTON DE SOUSA, NO MUNICÍPIO DE TEJUÇUOCA – CE.**

CONTRATO – DISPOSIÇÕES CONTRATUAIS

As disposições referentes a pagamento, paralisação da obra, prazos, reajustamentos, multas e sanções, recebimento ou rejeição de serviços, responsabilidades por danos a terceiros e, de modo geral, as relações entre a contratante e a empreiteira, acham-se consubstanciadas no Edital de Licitação, no contrato e nos dispositivos legais concernentes à matéria.

PROJETOS

A execução das obras deverá obedecer integral e rigorosamente aos projetos, especificações e detalhes que serão fornecidos pela contratante à empreiteira, na fase de licitação da obra, com todas as características necessárias à perfeita execução dos serviços. Compete à empreiteira fazer minucioso estudo, verificação e comparação de todos os desenhos dos projetos arquitetônico, estrutural, de instalações, das especificações e demais documentos integrantes da documentação técnica fornecida pela contratante para execução da obra.

Dos resultados desta verificação preliminar deverá a empreiteira dar imediata comunicação escrita à contratante, apontando discrepâncias, omissões ou erros que tenha observado, inclusive sobre qualquer transgressão às normas técnicas, regulamentos ou leis em vigor, de forma a serem sanados os erros, omissões ou discrepâncias que possam trazer embaraço ao perfeito desenvolvimento das obras.

NORMAS

Fazem parte integrante deste caderno de encargos, independentemente de transcrição, todas as normas (NBRs) da Associação Brasileira de Normas Técnicas (ABNT), bem como outras citadas no texto, que tenham relação com os serviços objeto do contrato.

ASSISTÊNCIA TÉCNICA E ADMINISTRATIVA

A empreiteira se obriga a, sob as responsabilidades legais vigentes, prestar toda a assistência técnica e administrativa necessária a imprimir andamento conveniente às obras e serviços. A responsabilidade técnica da obra será do profissional pertencente ao quadro de pessoal da empresa, devidamente habilitado e registrado no CREA local.

MATERIAIS, MÃO-DE-OBRA E EQUIPAMENTOS

Para as obras e serviços contratados, caberá à empreiteira fornecer e conservar o equipamento mecânico e o ferramental necessários e arremeter mão de obra idônea, de modo a reunir permanentemente em serviço uma equipe homogênea e suficiente de operários, mestres e encarregados que assegurem progresso satisfatório às obras. Será ainda de responsabilidade da empreiteira o fornecimento dos materiais necessários, todos de primeira qualidade e em quantidade suficiente para conclusão das obras no prazo fixado em contrato. A empreiteira só poderá usar qualquer material depois de submetê-lo ao exame e aprovação da fiscalização, a quem caberá impugnar seu emprego, quando estiver em desacordo com as especificações e projetos. O emprego de qualquer marca de material não especificado e considerado como "similar" só se fará mediante solicitação por escrito da empreiteira e autorização também por escrito da fiscalização.



PREFEITURA DE TEJUÇUOCA



Se circunstâncias ou condições locais tornarem aconselhável a substituição de alguns dos materiais especificados por outros equivalentes, esta substituição poderá efetuar-se desde que haja expressa autorização, por escrito, da fiscalização, para cada caso particular.

Obriga-se o construtor a retirar do recinto das obras quaisquer materiais porventura impugnados pela fiscalização, dentro de um prazo não superior a 72 (setenta e duas) horas a contar da notificação.

Será colocada na obra pelo construtor as "placas da obra", com dimensões, detalhes e letreiros fornecidos pela Contratante. Além desta, serão colocadas placas em observância às exigências do CREA-CE, indicando nomes e atribuições dos responsáveis técnicos pela obra e pelos projetos. É vedada a afixação de placas de anúncios, emblemas ou propagandas.

Serão de responsabilidade do construtor os serviços de vigilância da obra, até que seja efetuado o recebimento provisório da mesma.

FISCALIZAÇÃO

Será de responsabilidade da contratante a fiscalização da obra, que indicará profissionais habilitados, devidamente credenciados junto ao construtor e sempre adiante designados por fiscalização, com autoridade para exercer, em nome da contratada, toda e qualquer ação de orientação geral, controle e fiscalização das obras e serviços de construção. As relações mútuas entre a contratada e cada contratado serão mantidas por intermédio da fiscalização. A empreiteira é obrigada a facilitar meticulosa fiscalização dos materiais e execução das obras e serviços contratados, facultando à fiscalização o acesso a todas as partes das obras. Obriga-se, ainda, a facilitar a vistoria de materiais em depósitos ou quaisquer dependências onde se encontrem.

INÍCIO

Os serviços serão iniciados dentro de no máximo 05 (cinco) dias a contar da data de assinatura do contrato.

PRAZO

O prazo para execução dos serviços terá o que constar no contrato, de acordo com o estipulado nas instruções da Licitação.

SERVIÇOS EXTRAORDINÁRIOS

Possíveis acréscimos de serviços a serem executados, deverão ser de prévio conhecimento e aprovação por escrito da fiscalização, que deles dará ciência à administração da contratante.

SERVIÇOS SUPRIMIDOS

Os eventuais decréscimos de serviços, cuja não execução seja determinada pela fiscalização com prévia anuência da administração da contratante, terão seus preços deduzidos do orçamento inicial pelo mesmo valor ali estipulado.

TÉRMINO - RECEBIMENTOS

Quando as obras ficarem concluídas, de acordo com o contrato, será lavrado um Termo de Recebimento Provisório das mesmas. Este Termo será elaborado em três vias de igual teor, assinadas pela comissão de recebimento designada pela direção da contratante, devendo a terceira via ser entregue ao construtor. O Termo de Recebimento definitivo das obras e serviços contratados será lavrado 90 (noventa) dias após o recebimento provisório, desde que tenham sido atendidas todas as reclamações da fiscalização referentes a defeitos e imperfeições que venham a ser verificadas em qualquer elemento das obras e serviços executados.



PREFEITURA DE
TEJUÇUOCA



À época do recebimento definitivo deverão estar solucionadas todas as reclamações porventura feitas quanto à falta de pagamento de operários, fornecedores de material e prestadores de serviços empregados na edificação, inclusive no que disser respeito à Previdência Social, CREA, FGTS, Imposto sobre Serviços, Imposto Sindical e PIS, bem como outras por acaso vigentes na época.

O Termo de Recebimento definitivo será lavrado em três vias de igual teor, assinadas pela comissão de recebimento designada pela direção da contratante, devendo a terceira via ser entregue ao construtor.

O prazo de responsabilidade civil pela execução e solidez da obra a que se refere o artigo 1245 do Código Civil Brasileiro (5 anos), será contado a partir da data do Termo de Recebimento definitivo.

LICENÇAS E FRANQUIAS

O construtor é obrigado a obter todas as licenças, aprovações e franquias necessárias aos serviços que contratar, pagando os emolumentos prescritos por lei e observando as leis, regulamentos e posturas referentes à obra e à segurança pública, bem como atender ao pagamento de seguro de pessoal, despesas decorrentes das leis trabalhistas e impostos, de consumo de água e energia e tudo o mais que diga respeito às obras e serviços contratados.

Obriga-se, ainda, ao cumprimento de quaisquer formalidades e ao pagamento de multas porventura impostas pelas autoridades, mesmo daquelas que, por força de dispositivos legais, sejam atribuídas ao proprietário.

A observância de leis, regulamentos e posturas a que se refere este item abrange também as exigências do Conselho Regional de Engenharia, e Agronomia (CREA), especialmente no que se refere à colocação de placas contendo os nomes dos profissionais responsáveis pelos projetos e pela execução das obras.

Os comprovantes dos pagamentos mencionados neste item LICENÇAS E FRANQUIAS deverão ser exibidos à fiscalização mensalmente e por ocasião da emissão da última fatura, sob pena de serem as faturas retidas até o cumprimento desta obrigação.

Os projetos aprovados pelos órgãos competentes, juntamente com o "HABITE-SE", serão fornecidos ao proprietário quando do recebimento provisório da obra, feitas todas as atualizações decorrentes de alterações procedidas durante a sua execução.



ESPECIFICAÇÕES TÉCNICAS

PLACA DA OBRA

Será colocada uma placa afixada à obra com dimensões estabelecidas no orçamento. A placa deverá ser em chapa de aço galvanizado fixada em linhas de madeira. Deverá conter no mínimo o nome do empreendimento, nome do autor do projeto, nome do responsável pela fiscalização, nome do responsável pela execução da obra, valor do empreendimento e prazo de execução. A placa deverá ser fixada em local visível, preferencialmente no acesso principal ao empreendimento ou voltadas para a via que favoreça a melhor visualização. Enquanto durar a execução das obras, instalações e serviços, a placa deverá permanecer visível e legível ao público.

ESCAVAÇÕES

As escavações manuais solo de 1ª cat. prof. até 1,30m serão executadas adotando-se todas as providências e cuidados necessários à segurança dos operários, garantia das propriedades vizinhas e integridade dos logradouros e redes públicas de água, esgoto, energia e telefone. Serão convenientemente isoladas, escoradas e esgotadas quando necessário e, caso tenham profundidade superior a 1,50m, deverão ser taludadas ou protegidas com dispositivos adequados de contenção. O tipo de proteção (cortinas, arrimos ou escoras), será escolhido de acordo com a natureza do solo, de comum acordo entre o construtor e a FISCALIZAÇÃO.

A execução dos trabalhos de escavação obedecerá, naquilo que for aplicável, ao código de Fundações e Escavações, bem como às normas da ABNT atinentes ao assunto. As escavações serão com dimensões semelhantes às estruturas que serão submersas no solo, como fundações de embasamento e de concreto, e fossa séptica.

EMBASAMENTO C/PEDRA ARGAMASSADA

Será executado a Alvenaria de embasamento em pedra argamassada em concreto ciclópico, inclusive o lançamento. O concreto preparado no canteiro deverá ter resistência característica de FCK = 10 MPA. O construtor deverá manter permanentemente na obra, no mínimo uma betoneira e dois vibradores. O uso da betoneira só será dispensado se empregado concreto pré-misturado (usinado). A capacidade da betoneira será de 1 traço (consumo de 1 saco de cimento). O amassamento do concreto em betoneira deverá durar o tempo necessário a permitir a homogeneização da mistura de todos os elementos. O transporte de concreto do local de amassamento para o de lançamento deverá ser feito de maneira tal que não acarrete desagregação ou segregação de seus elementos ou perdas por vazamento ou evaporação.

ALVENARIA DE EMBASAMENTO C/TIJOLO FURADO

Será executada a alvenaria de embasamento em tijolo cerâmico furado sobre alvenaria de pedra em todos os locais onde serão levantadas alvenaria em tijolo, com dimensões estabelecidas em projeto.

CINTA EM CONCRETO

Será executado o anel de impermeabilização com armação em ferro, sobre o embasamento de tijolo, serão em concreto armado, FCK = 13,5mpa, com dimensões estabelecidas em projeto. Deverão conter quatro ferros de 3/8" e estribos de 4.0mm a cada 15.0cm.



CONCRETO PVIBR., FCK 30 MPa COM AGREGADO ADQUIRIDO

Concreto usinado bombeado fck=30mpa, inclusive lançamento e adensamento - o concreto usinado deve apresentar resistências mínima de fck = 30 mpa = 300 kgf/cm² (resistência 28 dias). o slump (ensaio de abatimento do concreto) convencional, para todos os itens será 6 ± 1 cm. o fornecimento do concreto usinado deverá efetuar-se considerando o que segue: disposição e mistura dos materiais (aglomerante, agregados, água e, quando necessário, aditivos) dosados na usina em suas quantidades ideais para atingir os parâmetros de resistência e plasticidade exigidos por norma e atendendo as especificações. o transporte do material será feito em caminhão "betoneira" da usina até o local de aplicação, respeitando-se os limites de tempo de pega até a descarga na obra. o tempo de aplicação contado a partir do momento da dosagem do concreto na usina, até o final da aplicação no local de entrega, não poderá ser superior a 02h30minh (duas horas e trinta minutos). não será permitido a adição de água ao concreto usinado após a sua dosagem. a unidade de medida a ser utilizada será a de metros cúbicos (m³). o concreto somente será fornecido no horário comercial, a saber: de 2ª a 6ªfeira das 8:00 às 17:00 horas e, aos sábados das 8:00 às 12:00 horas. o concreto poderá ser bombeado. serão exigido, testes para verificação do "slump"(abatimento)do concreto usinado na obra, a ser realizado no ato da entrega do concreto e em conformidade com a norma da abnt. a cada duas entregas, a contratada devesa colher "corpos de prova" antes e durante a concretagem e providenciar às suas expensas a realização de ensaios laboratoriais de resistência à compressão aos 7(sete) e 28(vinte e oito) dias corridos, os quais deverão ser entregues à fiscalização da pmsga tão logo da obtenção dos resultados. a não entrega dos resultados implicará em não recebimento da estrutura executada e a consequente retenção dos valores monetários devidos.

ARMADURA CA-50A GROSSA D- 12,5mm

Armadura aço ca-50 diam.12,5mm (1/2") - fornecimento/ corte(perda de 10%) / dobra / colocação - fornecimento / corte (c/perdade 10%) / dobra / colocação - fornecimento/ corte(perda de 10%) / dobra / colocação. - a execução das armaduras para concreto armado obedecerá rigorosamente ao projeto estrutural. serão conferidos pela fiscalização após colocação nas fôrmas, verificando-se nesta fase se atendem ao disposto no projeto: quantidade de barras, tipo de aço empregado, dobramento, bitolas, posição nas fôrmas e recobrimento. o aço deve obedecer ao disposto na nbr 7480 da abnt e as condições de emprego do mesmo ao que determina a nbr 6119. qualquer mudança de tipo ou bitola das barras de aço será considerada modificação ao projeto, só podendo, pois, ser efetuada, com prévia autorização da fiscalização. na colocação das armaduras nas fôrmas, as mesmas deverão estar limpas, isentas de qualquer impureza (graxas, lama, etc.) capaz de comprometer a boa qualidade dos serviços, retirando-se inclusive as escamas eventualmente destacadas por oxidação.

FORMA PLANA

Forma tabua para concreto 2x - serão utilizadas fôrmas de madeira na espessura prescrita pelo fabricante de acordo com a dimensão do elemento estrutural, devidamente contraventadas com peças de madeira serrada. Toda a madeira usada para a confecção de fôrmas estará isenta de defeitos. Não serão aceitas peças empenadas ou que apresentem rachaduras, brocas, manchas, fungos, etc. as fôrmas deverão ter as amarrações e os escoramentos necessários para não sofrer deslocamento ou deformações quando do lançamento do concreto, fazendo com que, por ocasião da desforma, a estrutura reproduza o determinado em projeto. Antes do lançamento do concreto as formas deverão estar limpas, molhadas e perfeitamente estanques, a fim de evitar a fuga da nata de cimento. Na execução de paredes de concreto armado, a ligação entre as fôrmas externas e internas será efetuada por meio de elementos rígidos. As escoras deverão ser perfeitamente rígidas, impedindo, deste modo, qualquer movimento das formas no momento da concretagem, sendo preferível o emprego de escoras metálicas. Os pontaletes de madeira destinados as escoras terao seção com dimensoes minimas de 7x7cm, devendo ser devidamente contraventados. Não haverá mais de uma emenda em cada pontalete, devendo a mesma estar fora do terço médio. Será permitido o reaproveitamento da madeira de fôrmas, desde que se processe a limpeza e que se verifique estarem às peças isentas de deformações. A precisão de colocação de fôrmas será de mais ou menos 5mm. A posição das fôrmas (prumos, níveis e alinhamentos) será objeto de verificação permanente, especialmente durante a etapa de lançamento do



concreto. Quando necessária, a correção será efetuada imediatamente. A construção das formas e do escoramento deverá ser feita de modo a haver facilidade na retirada de seus diversos elementos separadamente, se necessário. Para que se possa fazer essa retirada sem choques, o escoramento deverá ser apoiado sobre cunhas, caixas de areia ou outros dispositivos apropriados. As formas somente poderão ser retiradas observando-se os prazos mínimos de norma: 1) faces laterais -3 dias (2) faces inferiores (deixando escoras). 14 dias (3) faces inferiores (sem escoras)..21 dias.

ALVENARIA DE TIJOLO CERÂMICO FURADO (9x19x19)cm

Serão executadas obedecendo à localização, dimensões e alinhamentos indicados nos projetos. As espessuras referem-se às paredes depois revestidas. Caso as dimensões dos tijolos condicionem a pequenas alterações da espessura, variações da ordem de 1,5 cm podem ser admitidas, com autorização por escrito da fiscalização. As alvenarias de tijolos comuns serão executadas com tijolos cerâmicos furados, de primeira qualidade, dimensões 9 cm x 19cm x 19 cm perfeitamente rejuntadas. Os tijolos serão molhados antes da colocação e assentados formando fiadas perfeitamente niveladas, apuradas e alinhadas, com juntas de no máximo 2cm (dois centímetros) de espessura, formando linhas horizontais contínuas e verticais descontínuas, rebaixadas com a ponta da colher para que o reboco possa aderir fortemente. Não será permitida a colocação de tijolos com os furos voltados no sentido da espessura da parede, nem o emprego de tijolos de padrões diferentes num mesmo pano de alvenaria.

PORTA INTERNA DE CEDRO LISA COMPLETA

As Portas deverão obedecer rigorosamente, quanto à localização e execução, às indicações do projeto arquitetônico e respectivos desenhos e detalhes construtivos. Na execução dos serviços de carpintaria e marcenaria, será sempre empregada madeira de boa qualidade, como cedro ou outras com as mesmas características. Toda madeira a ser empregada deverá ser seca e isenta de defeitos que comprometam a sua finalidade, como sejam rachaduras, nós, escoriações, falhas, empenamentos, etc. Serão sumariamente recusadas todas as peças que apresentem sinais de empenamento, deslocamento, rachaduras, lascas, desigualdades de madeiras ou outros defeitos. Nas partes internas de w.cs, as guarnições não deverão alcançar o piso, ficando o nível do rodapé impermeável, de forma a evitar o contato das águas de lavagem. As folhas das portas deverão ficar 15cm acima do piso, não será permitido o uso de madeira compensada em portas externas. Todas as peças das esquadrias de madeira serão imunizadas com cupinicida.

MADIFIRAMENTO PARA TELHA CERÂMICA

As estruturas dos telhados poderão apoiar-se diretamente sobre as lajes ou vigas de concreto armado do forro da edificação, desde que as peças tenham sido calculadas para suportar tal sobrecarga. O madeiramento deverá ser executado em Massaranduba de 1ª qualidade ou equivalente, a critério da fiscalização. As sambladuras, encaixes, ligações e articulações deverão ter as superfícies executadas de modo a permitir encaixes perfeitos. As peças que na montagem, não se adaptarem perfeitamente às ligações ou se tenham empenado de maneira tal que prejudiquem a estrutura, serão substituídas. Frechais, terças e cumeeiras só poderão ser emendadas sobre apoio. As tesouras levarão obrigatoriamente estribos e braçadeiras de ferro nas emendas dos pendurais e das pernas com linhas, obedecendo a formas e dimensões indicadas no projeto. Todas as operações objetivando ligações tais como perfuração, cavas e ranhuras, devem ser feitas à máquina para se obter ajustamento perfeito das peças. As emendas eventualmente necessárias na linha da tesoura levarão sempre talas de chapa de metal, fixadas com parafusos de, no mínimo, meia polegada de diâmetro. Deverá ser rejeitada toda peça que apresentar nós, rachaduras, brocas ou outro defeito que prejudique a resistência da madeira. As estruturas de madeira aparente deverão receber pintura em tres demãos de tinta impermeabilizante, em tipo e cor definidos pelo projeto ou pela fiscalização. O madeiramento principal da cobertura, em dependências onde haja de forro apta a recebê-lo, apoiar-se-á diretamente em montantes de alvenaria de tijolo maciço devidamente rebocados, com seção transversal compatível com a carga a receber. A critério da fiscalização, os montantes de que trata o item anterior poderão ser executados em madeira de lei, de seção não inferior a 8 x 12cm. Para a estrutura destinada a receber telhas onduladas de



PREFEITURA DE TEJUÇUOCA



fibrocimento, o madeiramento deverá obedecer ao que se segue. Seção mínima das cumeeiras e terças: 7,6 x 11,4cm (3"x4.1/2"). Seção mínima dos frechais: 7,6x7,6cm (3" x 3"). Pontaletes: 7,6x11,4cm (3"x4.1/2"), com a maior dimensão disposta no sentido transversal da terça. Peças de apoio dos pontaletes: 7,6x11,4cm (3" x 4.1/2"), com 50cm de comprimento.

TELHA CERÂMICA

As telhas serão de boa qualidade, fabricadas em barro fino e bem cozido, bem desempenadas de forma a permitir perfeita superposição e encaixe. A superfície das peças será lisa e de coloração uniforme. O telhamento com telhas cerâmicas tipo colonial, obedecerá ao que se segue: As telhas inferiores, ou de canal, terão na parte convexa, chanfro plano e paralelo às ripas, o qual, firmando-se nelas, corta oscilações e o escorregamento da telha. As telhas superiores, ou de capa, terão na parte interna saliência, ou anel, que limite o recobrimento das telhas de capa. O assentamento é feito inicialmente com os canais, no sentido da inclinação do telhado, do beiral para a cumeeira, colocando-se as telhas com a cavidade voltada para cima e a extremidade mais larga do lado da cumeeira. Na sua parte mais larga, a distância entre duas fileiras de canais, será de cerca de 5cm. As telhas sobrepõem-se cerca de 10cm. As telhas superiores (capa) são colocadas com a extremidade mais estreita voltada para o lado da cumeeira e a sobreposição é de cerca de 10cm. As cumeeiras e os espigões são feitos com as mesmas telhas, colocadas com a convexidade para cima e os rincões por meio de telha de canal. Nos beirais sem forro, todas as fiadas serão argamassadas, mesmo nos beirais com forro a primeira fiada será sempre argamassada.

ATERRO C/COMPACTAÇÃO MANUAL S/CONTROLE, MAT. C/AQUISIÇÃO

Os trabalhos de aterro e reaterro serão executados com material escolhido, de preferência areia, em camadas sucessivas de altura máxima de 12 (doze) cm, convenientemente molhadas e energicamente apiloadas de modo a serem evitadas ulteriores fendas, trincas e desníveis, por recalque, nas camadas aterradas. O material de aterro deverá apresentar um CBR (Índice de Suporte Califórnia) da ordem de 30%. O aterro será sempre compactado até atingir um "grau de compactação" de no mínimo 95%, com referência ao ensaio de compactação normal de solos, conforme NBR - 7182. O controle tecnológico da execução do aterro será procedido de acordo com a NBR5681. Na execução dos referidos serviços de aterro e reaterro haverá precauções para evitar-se quaisquer danos nos trabalhos de impermeabilização, paredes ou outros elementos verticais que devam ficar em contato com o material de aterro.

LASTRO DE CONCRETO

As áreas destinadas a receber pavimentação receberão lastro de concreto com espessura mínima de 05 (cinco) centímetros ou o que for determinado em especificação própria.

O Lastro de Concreto será lançado após compactação do aterro interno e após colocação e teste das canalizações que devam ficar sob o piso.

O concreto conterá no mínimo 200Kg de cimento/m³.

A superfície do lastro será convenientemente inclinada, de acordo com a declividade prevista para a pavimentação que irá receber. Dispensarão o lastro de concreto os pisos de lajotas de concreto, elementos intertravados, pedra portuguesa ou outros análogos que, sob autorização escrita da fiscalização, se assentarão diretamente sobre o solo.

Antes do lançamento das argamassas de assentamento o lastro deverá ser lavado com água limpa e escovado. Após esta operação receberá pasta de cimento e areia 1:2, espalhada com vassoura.

CERÂMICA ESMALTADA ACIMA DE 30x30CM

Cerâmica esmaltada c/arg. Pré-fabricada acima de 30x30 cm (900 cm²) - PEI-5/PEI-4 deverá ser assentada de acordo com a paginação do projeto de arquitetura e com argamassa colante AC-II, deverá



ser usado separador a fim de padronizar a distância entre as peças. Usar desempenadeira dentada e martelo de borracha para assentamento e colagem das peças.

REJUNTAMENTO DE CERÂMICA ESMALTADA

Rejuntamento p/cerâmica e/ou porcelanato pré-fabricada com rejunte sobre revestimento cerâmico já assentado, deverá ser feito após 72 horas do assentamento da cerâmica. Após a aplicação deverá ser feita a limpeza das peças.

CHAPISCO C/ARGAMASSA DE CIMENTO E AREIA

Após a limpeza, as superfícies a revestir receberão chapisco: camada irregular e descontínua de argamassa de cimento e areia grossa. Os revestimentos deverão apresentar parâmetros perfeitamente desempenados, aprumados, nivelados e com as arestas vivas. Chapisco de aderência chapisco com argamassa de cimento e areia sem peneirar traço 1:3 esp.= 5mm para parede.

REBOCO 1:3

Será executada uma camada de argamassa aplicada sobre o chapisco de aderência limpo e abundantemente moído. O reboco será de argamassa de cimento e areia no traço 1:3. Antes da execução dos rebocos serão colocados todos os marcos e peitoris. Os alisares e rodapés serão colocados posteriormente. A espessura total dos rebocos não deve ser maior que 2cm. Não se fará aplicação de reboco externo em dias de chuva. Em dias muito quentes, os rebocos executados naquele dia serão molhados ao fim do dia. As paredes destinadas a receber pintura de base epóxi ou de poliuretano, terão reboco obrigatoriamente executado com argamassa pré-fabricada.

CERÂMICA ESMALTADA ACIMA DE 30x30CM

Cerâmica esmaltada c/arg. Pré-fabricada acima de 30x30 cm (900 cm²) - PEI-5/PEI-4 deverá ser assentada de acordo com a paginação do projeto de arquitetura e com argamassa colante AC-II, deverá ser usado separador a fim de padronizar a distância entre as peças. Usar desempenadeira dentada e martelo de borracha para assentamento e colagem das peças.

REJUNTAMENTO DE CERÂMICA ESMALTADA

Rejuntamento p/cerâmica e/ou porcelanato pré-fabricada com rejunte sobre revestimento cerâmico já assentado, deverá ser feito após 72 horas do assentamento da cerâmica. Após a aplicação deverá ser feita a limpeza das peças.

VASO SANITÁRIO SIFONADO

Deverá ser Instalado Vaso Sanitário sifonado com caixa acoplada de louça, inclusive engate flexível. O ponto de Esgoto deverá ficar a 19cm do piso acabado, com tubo de 100mm. O ponto de água deverá ter bitola de 1/2", Ficando a 20cm do piso acabado e a 15cm do lado esquerdo do centro do ponto de esgoto.

BANCADA DE GRANITO CINZA

Fornecimento e instalação de bancada em granito polido, espessura de 2cm, com aberturas para fixação das cubas, com acabamento nas bordas e em todas as peças instaladas. A bancada deverá ser fixada na alvenaria existente, sustentada por chumbadores ou por mão de força em granito. Os trabalhos complementares ou correlatos, como abertura e recomposição de rasgos para fixação de peças em alvenaria e colagem entre peças de mesmo material, bem como, os arremates da execução das instalações, serão executados pela CONTRATADA.



PREFEITURA DE
TEJUÇUOCA

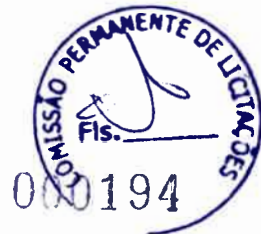

CUBA DE LOUÇA

Deverão ser instaladas cubas de louça de embutir nas bancadas de acordo com o projeto. As cubas deverão ser em louça, nas dimensões de acordo com o projeto, deverão ser isentas de manchas e fissuras.

Tejuçuoca, 06 de Setembro de 2021

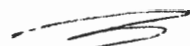

Ignácio Costa Filho
Engenheiro Civil
RNP: 060415087-3

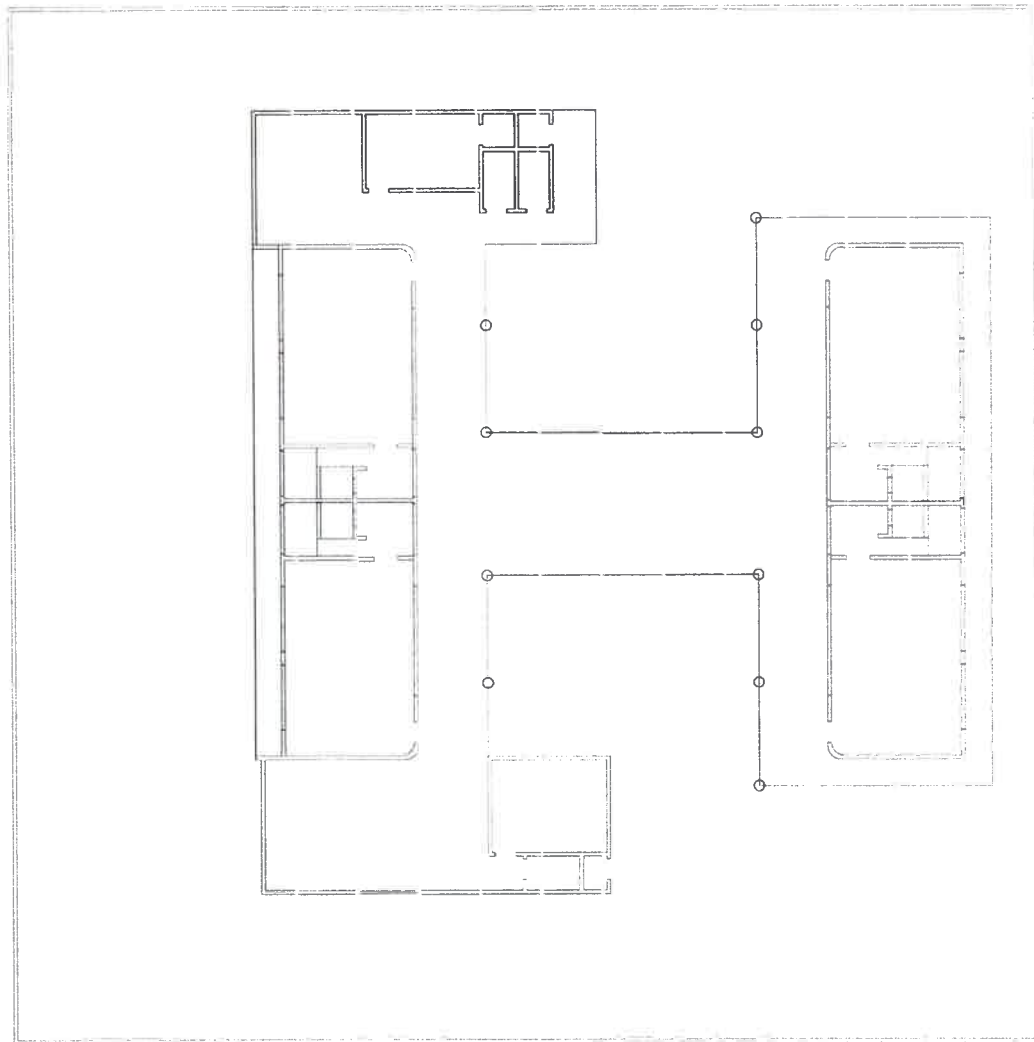

PLANÇA EXISTENTE

 PREFEITURA DE TEJUÇOCA	
AMPLIAÇÃO DO CEI - JOAQUIM TAVARES DE SOUZA	
SÍDE PLANTA ARQUITETÔNICA	SEDE ESCALA
	
17	

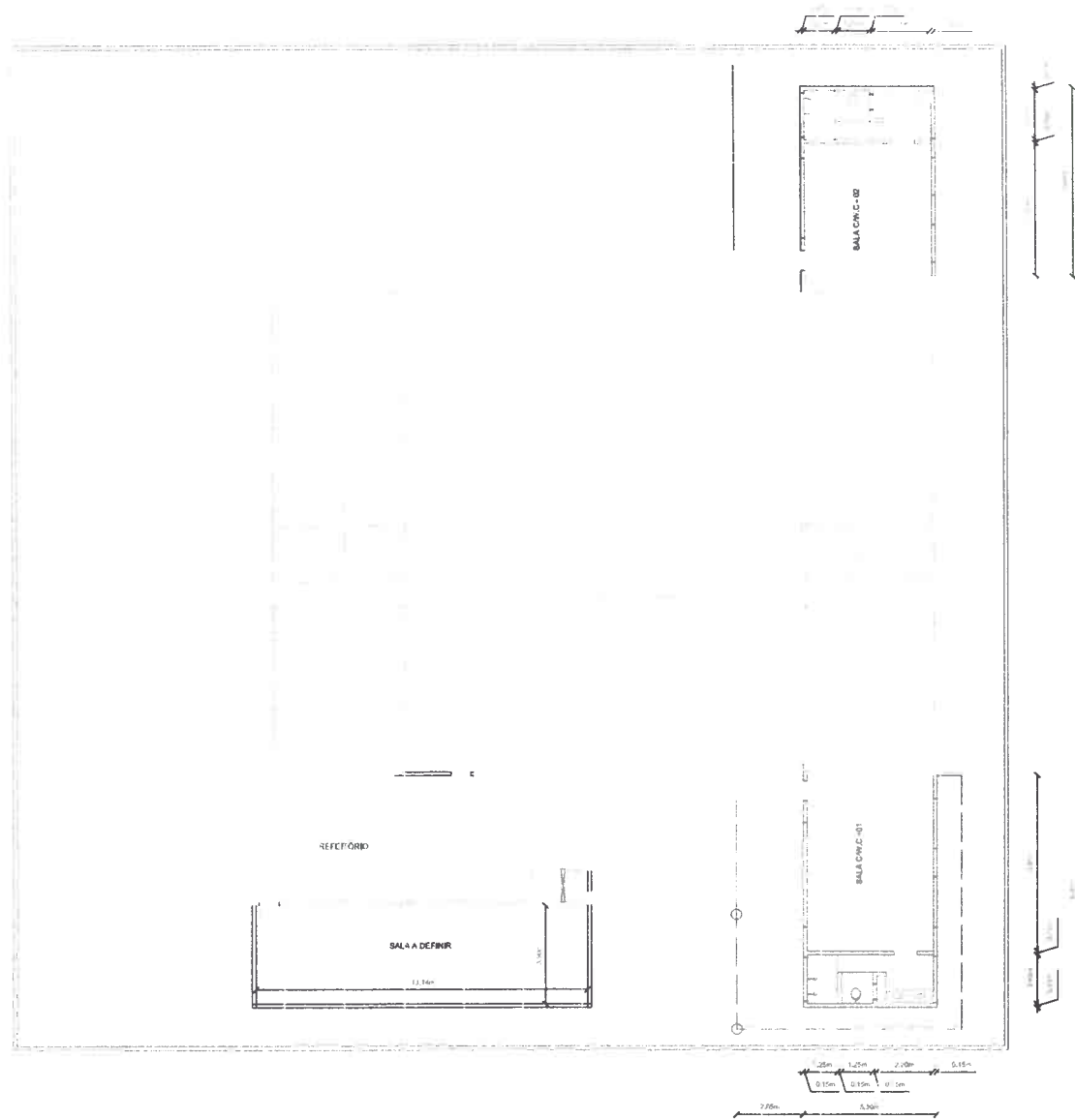

PLANTA AMPLIAÇÃO

 PREFEITURA DE TEJUÇUOCA	
AMPLIAÇÃO DO CEI - JOAQUIM MILTON	
SEDE	SEDE
PLANTA BOMBA AMPLIAÇÃO	PLANTA BOMBA AMPLIAÇÃO



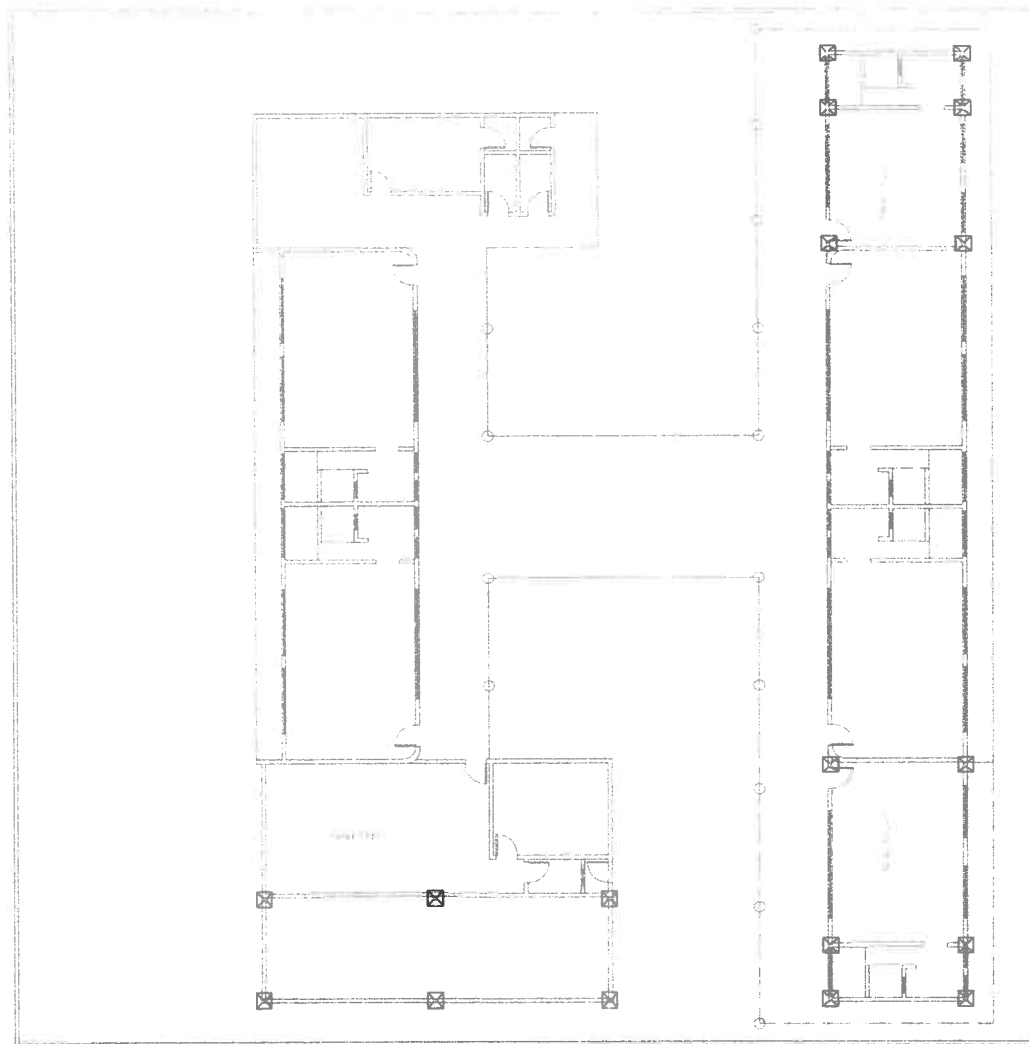

PLANTA FUNDAÇÕES



AMPLIAÇÃO DO CEI - JOAQUÍ MILTON

SEDE	SEDE
PLANTA FUNDAÇÕES	1:50 ESCALA



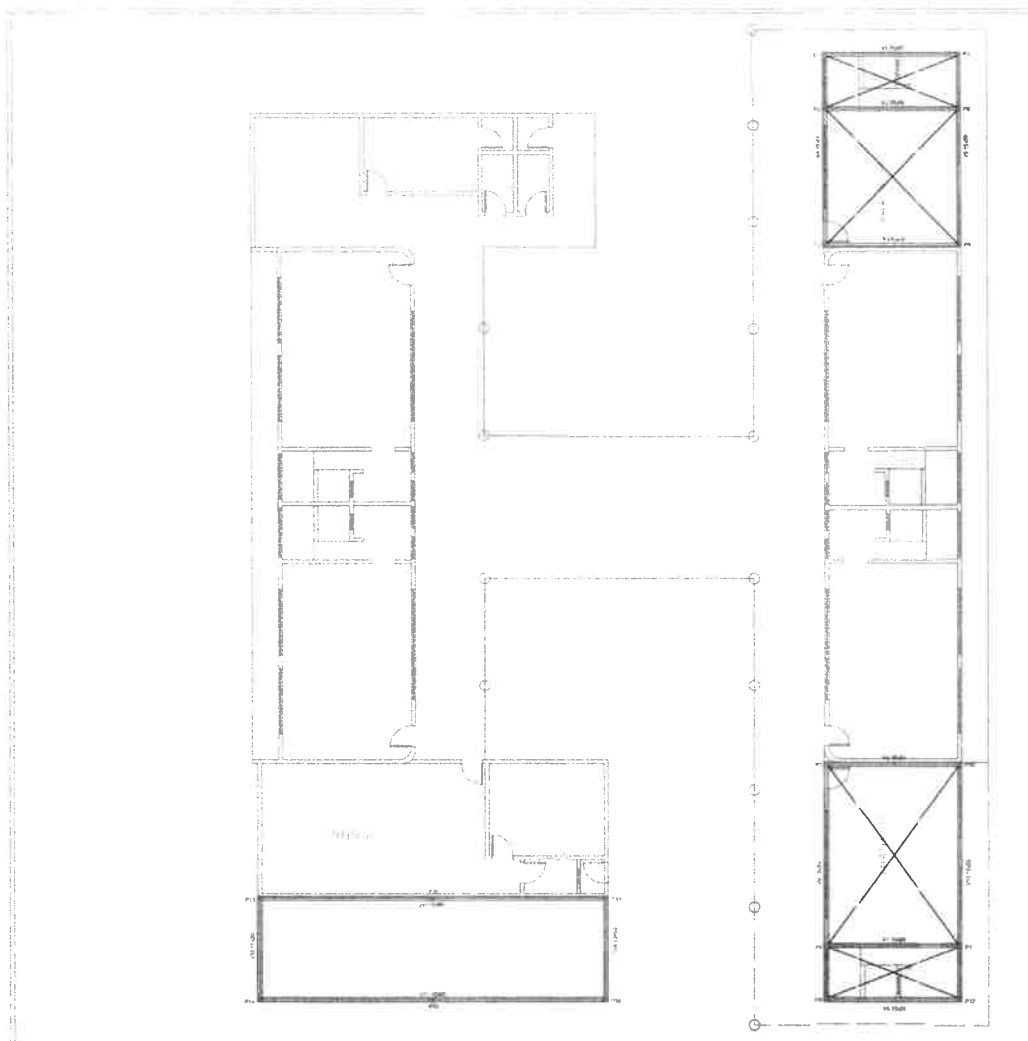

PLANTA ESTRUTURAL



PREFEITURA DE
TEJUÇUOCA

AMPLIAÇÃO DO CEI - JOAQUIMILTON DE SOUZA

SEDE	SE
PLANTA BARRA E BARRAS	NOMERICAL





3 N1 Ø100 C=100



2 N2 Ø100 C=500
3 N3 Ø100 C=100



2 N1 Ø100 C=100



2 N2 Ø100 C=1400
3 N3 Ø100 C=1500



3 N1 Ø100 C=100



2 N1 Ø100 C=100
3 N2 Ø100 C=100



3 N1 Ø100 C=100



2 N3 Ø100 C=300
3 N2 Ø100 C=400

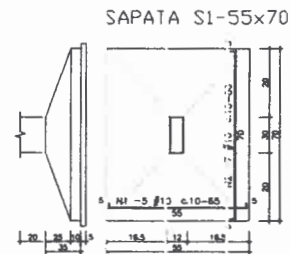

3 N1 Ø100 C=100



2 N3 Ø100 C=200
3 N2 Ø100 C=200



NÍVEL 200 + 7

ESC 170



PREFEITURA DE TEJUÇUOCA

AMPLIAÇÃO DO CEI - JOAQUIM

COMISSÃO PERMANENTE DE LICITAÇÕES

SEDE

DEPARTAMENTO

SECRETARIA

15/7

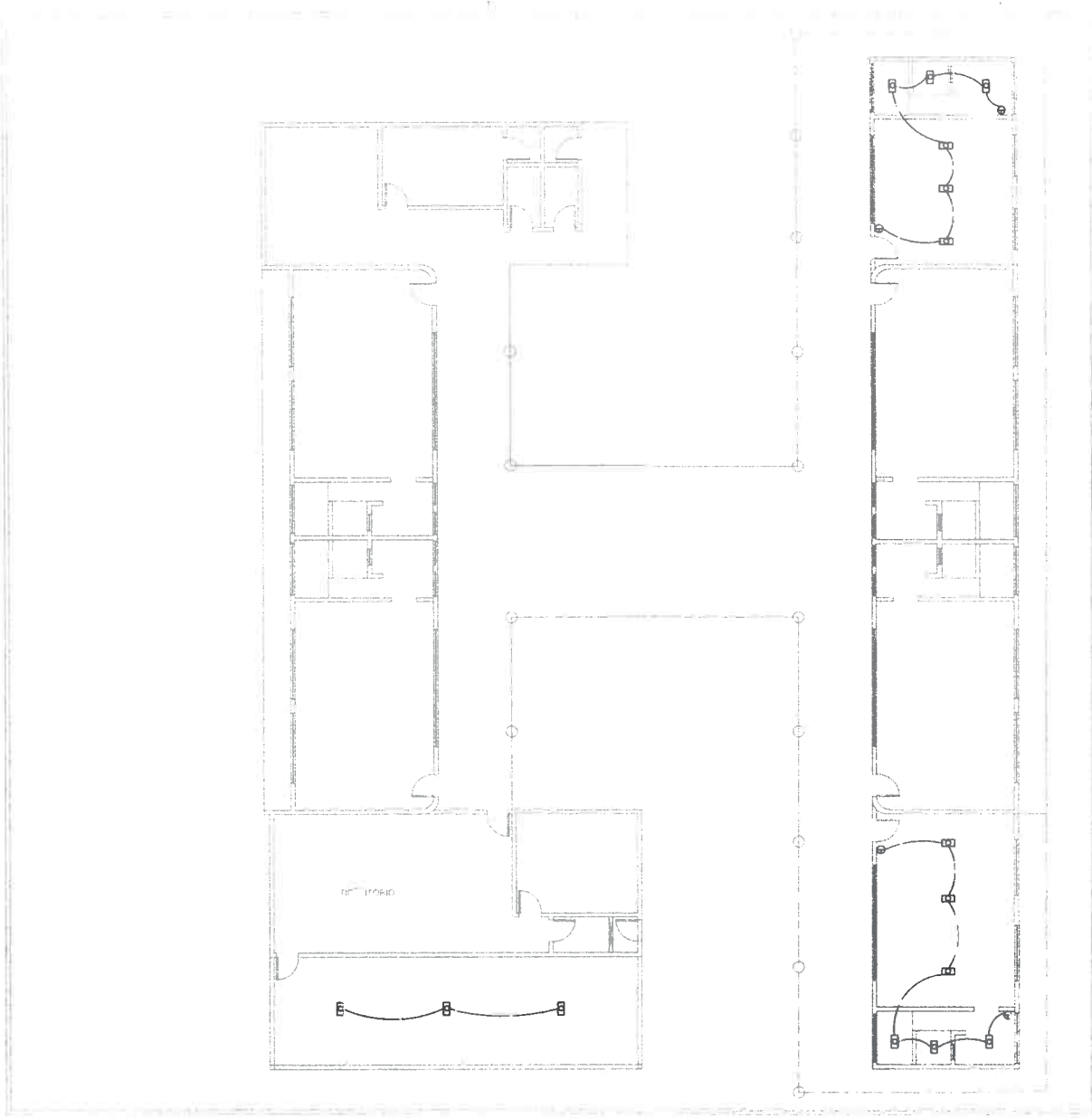

PREFEITURA DE
TEJUÇUOCA

AMPLIAÇÃO DO CEI - JOAQUIM

SIDE

PLANILHA BURCU-B-TALU-MEY



DIR. STU. STA



PREFEITURA DE
TEJUÇUOCA



Check List	
Entrega de Projetos para Licitação	
Obra/Serviço:	REFROAMDA EEIF JOAQUIM BARROSO BRAGA - LAURA
Valor Global Orçado:	R\$ 69.203,22
DATA:	06/09/2021

ITEM	DOCUMENTAÇÃO TÉCNICA OBRIGATÓRIA	ENTREGUE SIM/NÃO
1	Planilha Orçamentária	SIM
2	Memória de Cálculo	SIM
3	Cronograma Físico/Financeiro	SIM
4	Composição de BDI	SIM
5	Quadro de Encargos Sociais	SIM
6	Composição de Custos própria ou pesquisa de preços	NÃO SE APLICA
7	Projetos	SIM
8	Especificações Técnicas	SIM
9	ART de Elaboração de Projeto	SIM
10	ART de Elaboração de Orçamento	SIM
ITEM	DOCUMENTAÇÃO TÉCNICA OPCIONAL	ENTREGUE SIM/NÃO
1	Planilha de Serviços	NÃO SE APLICA
2	Curva ABC/PARETO - Itens de Relevância	NÃO SE APLICA
3	Declaração de Equipamentos Necessários	NÃO SE APLICA

OBRA COM RECURSOS PRÓPRIOS



PREFEITURA DE
TEJUÇUOCA



ESTADO DO CEARÁ
PREFEITURA MUNICIPAL DE TEJUÇUOCA

OBRA: REFORMA DA EEIF JOAQUIM BARROSO BRAGA

LOCAL: LAURA MUQUEM

ENGENHEIRO RESPONSÁVEL: IGNÁCIO COSTA FILHO

Nº ART DE ORÇAMENTO: 0

RNP: 060415087-3

DATA: 08/09/2021

TABELA: SEINFRA 27.1

BDI: 25,92%

ORÇAMENTO

ITEM	FORTE	CÓDIGO	DESCRIÇÃO DO SERVIÇO	UN.	QUANT.	Valor Unitário	Valor Unit c/bi-desc.	Valor TOTAL
1			SERVIÇOS PRELIMINARES					1.144,38
1.1	SEINFRA	C1937	PLACAS PADRÃO DE OBRA	M2	6,00	151,47	190,73	1.144,38
2			DEMOLIÇÕES E RETIRADAS					3.253,55
2.1	SEINFRA	C1043	DEMOLIÇÃO DE ALVENARIA DE TIJOLOS S/ REAPROVEITAMENTO	M3	10,56	52,88	66,59	703,19
2.2	SEINFRA	C1066	DEMOLIÇÃO DE PISO CIMENTADO SOBRE LASTRO DE CONCRETO	M2	88,37	22,92	28,86	2.550,36
3			PISOS					8.893,62
3.1	SEINFRA	C1611	LASTRO DE CONCRETO REGULARIZADO ESP = 5CM	M2	81,25	37,97	47,81	3.884,56
3.2	SEINFRA	C3450	PISO CIMENTADO ESP =1,50cm C/ JUNTA PLÁSTICA (27x3)mm EM MÓDULOS (1,00x1,00)m	M2	81,25	48,96	61,65	5.009,06
4			ESQUADRIAS E FERRAGENS					10.552,69
4.1	SEINFRA	C1987	PORTA INTERNA DE CEDRO LISA COMPLETA UMA FOLHA (0.80X 2.10)m	UN	5,00	790,97	995,99	4.979,95
4.2	SEINFRA	C1985	PORTA INTERNA DE CEDRO LISA COMPLETA UMA FOLHA (0.60X 2.10)m	UN	6,00	737,60	928,79	5.572,74
5			COBERTA					15.377,17
5.1	SEINFRA	C2200	RETELHAMENTO C/ TELHA CERÂMICA ATE 20% NOVA	M2	276,22	44,21	55,67	15.377,17
6			PINTURA					7.739,53
6.1	SEINFRA	C1615	LATEX DUAS DEMÃOS EM PAREDES INTERNAS S/MASSA	M2	283,05	19,38	24,40	6.906,42
6.2	SEINFRA	C1280	ESMALTE DUAS DEMÃOS EM ESQUADRIAS DE MADEIRA	M2	31,92	20,73	26,10	833,11
6.3	SEINFRA	C2896	PINTURA HIDRACOR	M2	158,40	9,70	12,21	1.934,06
7			DIVERSOS					1.063,32
7.1	SEINFRA	C1663	LUMINÁRIA FLUORESCENTE COMPLETA C/ 1 LÂMPADA 40W	UN	12,00	70,37	88,61	1.063,32
8			MURO FRONTAL					21.178,96
8.1	SEINFRA	C2887	MURO EM ALVENARIA C/FUNDAÇÃO, REBOCO 2 FACES, ALTURA ÚTIL 1.80M	M	44,00	382,26	481,34	21.178,96
			VALOR GLOBAL					69.203,22

Importa o Presente Orçamento a Quantia Supra de R\$ 69.203,22 (Sessenta e Nove Mil Duzentos e Três Reais e Vinte e Dois Centavos).

Ignácio Costa Filho
Eng. Civil
Rnp: 0604150873



ESTADO DO CEARÁ

PREFEITURA MUNICIPAL DE TEJUÇUOCA

OBRA: REFORMA DA EEIF JOAQUIM BARROSO BRAGA
LOCAL: LAURA MUQUEM

Memoria de Cálculo de Quantitativos

SERVIÇOS PRELIMINARES

PLACAS PADRÃO DE OBRA

▶	Largura	x	Altura	x	Quant.	=	Área		OBS
▶	2,00	x	3,00	x	1,00	=	6,00	m ²	
					Total	=	6,00	m²	

DEMOLIÇÕES E RETIRADAS

DEMOLIÇÃO DE ALVENARIA DE TIJOLOS S/ REAPROVEITAMENTO

▶	Comprim.	x	Altura	x	Espessura	x	Quant.	=	Volume	OBS
▶	44,00	x	1,60	x	0,15	x	1,00	=	10,56 m ³	Muro Frontal
							Total	=	10,56 m³	

DEMOLIÇÃO DE PISO CIMENTADO SOBRE LASTRO DE CONCRETO

▶	Comprim	x	Largura	x	Quant.	=	Área		OBS
					88,37	=	88,37	m ²	PÁTIO
					Total	=	88,37	m²	

PISOS

LASTRO DE CONCRETO REGULARIZADO ESP. = 5CM

▶	Comprim	x	Largura	x	Quant.	=	Área		OBS
					81,25	=	81,25	m ²	PÁTIO
					Total	=	81,25	m²	

PISO CIMENTADO ESP. = 1,50cm C/ JUNTA PLÁSTICA (27x3)mm EM MÓDULOS (1,00x1,00)m

▶	Comprim	x	Largura	x	Quant.	=	Área		OBS
					81,25	=	81,25	m ²	PÁTIO
					Total	=	81,25	m²	

ESQUADRIAS E FERRACENS

PORTA INTERNA DE CEDRO LISA COMPLETA UMA FOLHA (0.80X 2.10)m

▶	Quant	+	Quant	+	Quant	=	Quant		OBS
	1,00	+	1,00	+	1,00	=	3,00	und	SALA 01, SALA 02 E SALA 03
	1,00	+	1,00	+	0,00	=	2,00	und	DIRETORIA E COZINHA
					Total	=	5,00	und	

PORTA INTERNA DE CEDRO LISA COMPLETA UMA FOLHA (0.60X 2.10)m

▶	Quant	+	Quant	+	Quant	=	Quant		OBS
	1,00	+	1,00	+	1,00	=	3,00	und	w.c 01, w.c 02 e w.c 02
	1,00	+	1,00	+	1,00	=	3,00	und	Dep. 01, Dep. 02 E w.c Sala
					Total	=	6,00	und	

COBERTA

RETELHAMENTO C/ TELHA CERÂMICA ATE 20% NOVA

▶	Quant.	=	Área		OBS
	276,22	=	276,22	m ²	Área Coberta
	Total	=	276,22	m²	

PINTURA

LATEX DUAS DEMÃOS EM PAREDES INTERNAS S/MASSA

▶	Comprim.	+	Largura	x	Lados	x	Altura	=	Área		OBS
	8,00	+	6,00	x	2,00	x	1,50	m ²	42,00	m ²	SALA 01
	8,00	+	6,00	x	2,00	x	1,50	m ²	42,00	m ²	SALA 02
	6,00	+	6,00	x	2,00	x	1,50	m ²	36,00	m ²	SALA 03
	4,05	+	3,00	x	2,00	x	3,00	m ²	42,30	m ²	DIRETORIA



PREFEITURA DE
TEJUÇUOCA



ESTADO DO CEARÁ
PREFEITURA MUNICIPAL DE TEJUÇUOCA

OBRA: REFORMA DA EEIF JOAQUIM BARROSO BRAGA
LOCAL: LAURA MUQUEM

Memoria de Cálculo de Quantitativos

1,80	+	1,00	x	8,00	x	3,00	m ²	67,20	m ²	W.CS E DEPOSITOS FRENTE
35,70	+	0,00	x	1,00	x	1,50	m ²	53,55	m ²	
Total							=	283,05	m²	

ESMALTE DUAS DEMÃOS EM ESQUADRIAS DE MADEIRA

► Comprim.	x	Altura	x	Lados	x	Quant	=	Área	OBS
0,80	x	2,10	x	2,00	x	5,00	m ²	16,80	Portas P1
0,60	x	2,10	x	2,00	x	6,00	m ²	15,12	Portas P3
Total							=	31,92	m²

PINTURA HIDRACOR

► Comprim.	x	Altura	x	Lados	x	Quant	=	Área	OBS
44,00	x	1,80	x	2,00	x	1,00	m ²	158,40	Muro
Total							=	158,40	m²

DIVERSOS

LUMINÁRIA FLUORESCENTE COMPLETA C/ 1 LÂMPADA 40W

► Quant	+	Quant	+	Quant	=	Quant.			OBS
4,00	+	4,00	+	4,00	=	12,00	und	3 SALAS	
Total					=	12,00	und		

MURO FRONTAL

MURO EM ALVENARIA C/FUNDAÇÃO, REBOCO 2 FACES, ALTURA ÚTIL 1.80M

► Comprim	=	Comprim			OBS
44,00	=	44,00	m		
Total	=	44,00	m		



Ignácio Costa Filho
Eng. Civil
Rnp: 0604150873



PREFEITURA DE
TEJUÇUOCA

ESTADO DO CEARÁ
PREFEITURA MUNICIPAL DE TEJUÇUOCA

OBRA: REFORMA DA EEIF JOAQUIM BARROSO BRAGA

LOCAL: LAURA MUQUEM

CRONOGRAMA FÍSICO FINANCEIRO										
ITEM	DESCRIÇÃO DO SERVIÇO	30 DIAS		60 DIAS		90 DIAS		120 DIAS		TOTAL
		%	VALOR	%	VALOR	%	VALOR	%	VALOR	
1	SERVIÇOS PRELIMINARES	00,00%	1.144,38	-	-	-	-	-	-	1.144,38
2	DEMOLIÇÕES E FETIRADAS	00,00%	3.253,55	-	-	-	-	-	-	3.253,55
3	PISOS	20,00%	1.778,72	30,00%	2.668,09	20,00%	1.778,72	30,00%	2.668,09	8.893,62
4	ESQUADRIAS E FERRAGENS	10,00%	1.055,27	30,00%	3.165,81	30,00%	3.165,81	30,00%	3.165,81	10.552,69
5	COBERTA	30,00%	12.301,74	-	-	-	-	20,00%	3.075,43	15.377,17
6	PINTURA	-	-	-	-	-	-	100,00%	7.739,53	7.739,53
7	DIVERSOS	-	-	30,00%	319,00	30,00%	319,00	40,00%	425,33	1.063,32
8	MURO FRONTAL	-	-	40,00%	8.471,58	35,00%	7.412,64	25,00%	5.294,74	21.178,96
TOTAL PARCIAL		28,23%	19.133,66	21,75%	14.874,47	14,32%	12.878,16	32,32%	22.380,83	69.203,22
TOTAL GERAL		28,23%	19.133,66	49,36%	34.758,13	67,68%	46.834,30	100,00%	69.203,22	

Ignácio Costa Filho
Eng. Civil
RNP 0604150873





PREFEITURA DE
TEJUÇUOCA



ESTADO DO CEARÁ
PREFEITURA MUNICIPAL DE TEJUÇUOCA

OBRA: REFORMA DA EEIF JOAQUIM BARROSO BRAGA
LOCAL: LAURA MUQUEM

COMPOSIÇÃO DE BDI		
COD	DESCRIÇÃO	%
	Despesas Indiretas	
AC	Administração central	3,00
DF	Despesas financeiras	0,59
R	Riscos	0,97
	Benefício	
S + G	Garantia/seguros	0,80
L	Lucro	6,16
I	Impostos	11,15
	PIS	0,65
	COFINS	3,00
	ISS	3,00
	CPRB (2%, Apenas quando tiver desoneração INSS)	4,50
	TOTAL DOS IMPOSTOS	11,15
	BDI =	25,92%

$$BDI = \frac{(1 + AC + S + R + G)(1 + DF)(1 + L)}{(1 - I)} - 1$$

Ignácio Costa Filho
Eng. Civil
Rnp: 0604150873



PREFEITURA DE
TEJUÇUOCA



ESTADO DO CEARÁ
PREFEITURA MUNICIPAL DE TEJUÇUOCA
OBRA: REFORMA DA EEIF JOAQUIM BARROSO BRAGA

ENCARGOS SOCIAIS SOBRE A MÃO DE OBRA (COM DESONERAÇÃO)

CÓDIGO	DESCRIÇÃO	HORISTA	MENSALISTA	
		%	%	
GRUPO A				
A1	INSS	0,00	0,00	
A2	SESI	1,50	1,50	
A3	SENAI	1,00	1,00	
A4	INCRA	0,20	0,20	
A5	SEBRAE	0,60	0,60	
A6	Salário Educação	2,50	2,50	
A7	Seguro Contra Acidentes de Trabalho	3,00	3,00	
A8	FGTS	8,00	8,00	
A9	SECONCI	0,00	0,00	
A	Total dos Encargos Sociais Básicos	16,80	16,80	
GRUPO B				
B1	Repouso Semanal Remunerado	17,84	0,00	
B2	Feriados	3,71	0,00	
B3	Auxílio-Enfermidade	0,87	0,67	
B4	13º Salário	10,80	8,33	
B5	Licença Paternidade	0,07	0,06	
B6	Faltas Justificadas	0,72	0,56	
B7	Dias de Chuva	1,55	0,00	
B8	Auxílio Acidente de Trabalho	0,11	0,08	
B9	Férias Gozadas	8,71	6,73	
B10	Salário Maternidade	0,03	0,03	
B	Total dos Encargos Sociais que recebem incidências de A	44,41	16,46	
GRUPO C				
C1	Aviso Prévio Indenizado	5,40	4,17	
C2	Aviso Prévio Trabalhado	0,13	0,10	
C3	Férias Indenizadas	4,85	3,75	
C4	Depósito Rescisão sem Justa Causa	3,90	3,01	
C5	Indenização Adicional	0,45	0,35	
C	Total dos Encargos Sociais que não recebem incidências de A	14,73	11,38	
GRUPO D				
D1	Reincidência de Grupo A sobre Grupo B	7,46	2,77	
D2	Reincidência de Grupo A sobre Aviso Prévio Trabalhado e Reincidência	0,45	0,35	
D	Total de Reincidências de um grupo sobre o outro	7,91	3,12	
		TOTAL (A + B + C + D + E)	83,85	47,76

Ignácio Costa Filho
Eng. Civil
Rnp: 0604150873



MEMORIAL DESCRITIVO

GENERALIDADES

OBJETIVO

Este Caderno de Especificações Técnicas tem por objetivo estabelecer as condições técnicas (normas e especificações para materiais e serviços) que presidirão o desenvolvimento das obras de **REFORMA DA ESCOLA E.E.I.F. XJOAQUIM BARROSO BRAGA – LOCALIDADE DE LAURA MUQUEM, NO MUNICÍPIO DE TEJUÇUOCA – CE.**

CONTRATO – DISPOSIÇÕES CONTRATUAIS

As disposições referentes a pagamento, paralisação da obra, prazos, reajustamentos, multas e sanções, recebimento ou rejeição de serviços, responsabilidades por danos a terceiros e, de modo geral, as relações entre a contratante e a empreiteira, acham-se consubstanciadas no Edital de Licitação, no contrato e nos dispositivos legais concernentes à matéria.

PROJETOS

A execução das obras deverá obedecer integral e rigorosamente aos projetos, especificações e detalhes que serão fornecidos pela contratante à empreiteira, na fase de licitação da obra, com todas as características necessárias à perfeita execução dos serviços. Compete à empreiteira fazer minucioso estudo, verificação e comparação de todos os desenhos dos projetos arquitetônico, estrutural, de instalações, das especificações e demais documentos integrantes da documentação técnica fornecida pela contratante para execução da obra.

Dos resultados desta verificação preliminar deverá a empreiteira dar imediata comunicação escrita à contratante, apontando discrepâncias, omissões ou erros que tenha observado, inclusive sobre qualquer transgressão às normas técnicas, regulamentos ou leis em vigor, de forma a serem sanados os erros, omissões ou discrepâncias que possam trazer embaraço ao perfeito desenvolvimento das obras.

NORMAS

Fazem parte integrante deste caderno de encargos, independentemente de transcrição, todas as normas (NRRs) da Associação Brasileira de Normas Técnicas (ABNT), bem como outras citadas no texto, que tenham relação com os serviços objeto do contrato.

ASSISTÊNCIA TÉCNICA E ADMINISTRATIVA

A empreiteira se obriga a, sob as responsabilidades legais vigentes, prestar toda a assistência técnica e administrativa necessária a imprimir andamento conveniente às obras e serviços. A responsabilidade técnica da obra será de profissional pertencente ao quadro de pessoal da empresa, devidamente habilitado e registrado no CREA local.

MATERIAIS, MÃO-DE-OBRA E EQUIPAMENTOS

Para as obras e serviços contratados, caberá à empreiteira fornecer e conservar o equipamento mecânico e o ferramental necessários e arremeter mão de obra idônea, de modo a reunir permanentemente em serviço uma equipe homogênea e suficiente de operários, mestres e encarregados que assegurem progresso satisfatório às obras. Será ainda de responsabilidade da empreiteira o fornecimento dos materiais necessários, todos de primeira qualidade e em quantidade suficiente para conclusão das obras no prazo fixado em contrato. A empreiteira só poderá usar qualquer material depois de submetê-lo ao exame e aprovação da fiscalização, a quem caberá impugnar seu emprego, quando estiver em desacordo com as especificações e projetos. O emprego de qualquer



PREFEITURA DE TEJUÇUOCA



marca de material não especificado e considerado como "similar" só se fará mediante solicitação por escrito da empreiteira e autorização também por escrito da fiscalização.

Se circunstâncias ou condições locais tornarem aconselhável a substituição de alguns dos materiais especificados por outros equivalentes, esta substituição poderá efetuar-se desde que haja expressa autorização, por escrito, da fiscalização, para cada caso particular.

Obriga-se o construtor a retirar do recinto das obras quaisquer materiais porventura impugnados pela fiscalização, dentro de um prazo não superior a 72 (setenta e duas) horas a contar da notificação.

Será colocada na obra pelo construtor as "placas da obra", com dimensões, detalhes e letreiros fornecidos pela Contratante. Além desta, serão colocadas placas em observância às exigências do CREA-CE, indicando nomes e atribuições dos responsáveis técnicos pela obra e pelos projetos. É vedada a afixação de placas de anúncios, emblemas ou propagandas.

Serão de responsabilidade do construtor os serviços de vigilância da obra, até que seja efetuado o recebimento provisório da mesma.

FISCALIZAÇÃO

Será de responsabilidade da contratante a fiscalização da obra, que indicará profissionais habilitados, devidamente credenciados junto ao construtor e sempre adiante designados por fiscalização, com autoridade para exercer, em nome da contratada, toda e qualquer ação de orientação geral, controle e fiscalização das obras e serviços de construção. As relações mútuas entre a contratada e cada contratado serão mantidas por intermédio da fiscalização. A empreiteira é obrigada a facilitar meticulosa fiscalização dos materiais e execução das obras e serviços contratados, facultando à fiscalização o acesso a todas as partes das obras. Obriga-se, ainda, a facilitar a vistoria de materiais em depósitos ou quaisquer dependências onde se encontrem.

INÍCIO

Os serviços serão iniciados dentro de no máximo 05 (cinco) dias a contar da data de assinatura do contrato.

PRAZO

O prazo para execução dos serviços terá o que constar no contrato, de acordo com o estipulado nas instruções da Licitação.

SERVIÇOS EXTRAORDINÁRIOS

Possíveis acréscimos de serviços a serem executados, deverão ser de prévio conhecimento e aprovação por escrito da fiscalização, que deles dará ciência à administração da contratante.

SERVIÇOS SUPRIMIDOS

Os eventuais decréscimos de serviços, cuja não execução seja determinada pela fiscalização com prévia anuência da administração da contratante, terão seus preços deduzidos do orçamento inicial pelo mesmo valor ali estipulado.

TÉRMINO – RECEBIMENTOS

Quando as obras ficarem concluídas, de acordo com o contrato, será lavrado um Termo de Recebimento Provisório das mesmas. Este Termo será elaborado em três vias de igual teor, assinadas pela comissão de recebimento designada pela direção da contratante, devendo a terceira via ser



PREFEITURA DE TEJUÇUOCA



entregue ao construtor. O Termo de Recebimento definitivo das obras e serviços contratados será lavrado 90 (noventa) dias após o recebimento provisório, desde que tenham sido atendidas todas as reclamações da fiscalização referentes a defeitos e imperfeições que venham a ser verificadas em qualquer elemento das obras e serviços executados.

À época do recebimento definitivo deverão estar solucionadas todas as reclamações porventura feitas quanto à falta de pagamento de operários, fornecedores de material e prestadores de serviços empregados na edificação, inclusive no que disser respeito à Previdência Social, CREA, FGTS, Imposto sobre Serviços, Imposto Sindical e PIS, bem como outras por acaso vigentes na época.

O Termo de Recebimento definitivo será lavrado em três vias de igual teor, assinadas pela comissão de recebimento designada pela direção da contratante, devendo a terceira via ser entregue ao construtor.

O prazo de responsabilidade civil pela execução e solidez da obra a que se refere o artigo 1245 do Código Civil Brasileiro (5 anos), será contado a partir da data do Termo de Recebimento definitivo.

LICENÇAS E FRANQUIAS

O construtor é obrigado a obter todas as licenças, aprovações e franquias necessárias aos serviços que contratar, pagando os emolumentos prescritos por lei e observando as leis, regulamentos e posturas referentes à obra e à segurança pública, bem como atender ao pagamento de seguro de pessoal, despesas decorrentes das leis trabalhistas e impostos, de consumo de água e energia e tudo o mais que diga respeito às obras e serviços contratados.

Obriga-se, ainda, ao cumprimento de quaisquer formalidades e ao pagamento de muitas porventura impostas pelas autoridades, mesmo daquelas que, por força de dispositivos legais, sejam atribuídas ao proprietário.

A observância de leis, regulamentos e posturas a que se refere este item abrange também as exigências do Conselho Regional de Engenharia, e Agronomia (CREA), especialmente no que se refere à colocação de placas contendo os nomes dos profissionais responsáveis pelos projetos e pela execução das obras.

Os comprovantes dos pagamentos mencionados neste item LICENÇAS E FRANQUIAS deverão ser exibidos à fiscalização mensalmente e por ocasião da emissão da última fatura, sob pena de serem as faturas retidas até o cumprimento desta obrigação.

Os projetos aprovados pelos órgãos competentes, juntamente com o 'HABITE-SE', serão fornecidos ao proprietário quando do recebimento provisório da obra, feitas todas as atualizações decorrentes de alterações procedidas durante a sua execução.



PREFEITURA DE
TEJUÇUOCA



ESPECIFICAÇÕES TÉCNICAS

PLACA DA OBRA

Será colocada uma placa alusiva à obra com dimensões estabelecidas no orçamento. A placa deverá ser em chapa de aço galvanizado fixada em linhas de madeira. Deverá conter no mínimo o nome do empreendimento, nome do autor do projeto, nome do responsável pela fiscalização, nome do responsável pela execução da obra, valor do empreendimento e prazo de execução. A placa deverá ser fixada em local visível, preferencialmente no acesso principal ao empreendimento ou voltadas para a via que favoreça a melhor visualização. Enquanto durar a execução das obras, instalações e serviços, a placa deverá permanecer visível e legível ao público.

DEMOLIÇÃO DE PISO CIMENTADO SOBRE LASTRO DE CONCRETO

Deverá ser demolido todo o piso cimentado. Esta demolição pode ser realizada de forma manual ou mecânica, sendo esta escolha de responsabilidade da CONTRATADA. Durante a execução deste serviço, a área perigosa deverá ser sinalizada de forma adequada, como também deverá ter o seu acesso restrito, permitindo apenas pessoas com uso dos EPI's cabíveis para tal execução. Os materiais e equipamentos a serem utilizados na execução dos serviços de demolições e remoções atenderão às especificações do projeto, bem como às prescrições da NBR 5682. A CONTRATADA deverá promover a limpeza da área após a conclusão deste serviço, evitando o acúmulo de entulho.

DEMOLIÇÃO DE ALVENARIA DE TIJOLO S/APROVEITAMENTO

Para a correta realização dos serviços deve-se promover a demolição, sem aproveitamento, de toda a alvenaria existente no prédio, que é composta por tijolos cerâmicos furados e seu revestimento. Esta demolição pode ser realizada de forma manual ou mecânica, sendo esta escolha de responsabilidade da CONTRATADA.

Durante a execução deste serviço, a área perigosa deverá ser sinalizada de forma adequada, como também deverá ter o seu acesso restrito, permitindo apenas pessoas com uso dos EPI's cabíveis para tal execução. Os materiais e equipamentos a serem utilizados na execução dos serviços de demolições e remoções atenderão às especificações do projeto, bem como às prescrições da NBR 5682. A CONTRATADA deverá promover a limpeza da área após a conclusão deste serviço, evitando o acúmulo de entulho.

LASTRO DE CONCRETO

As áreas destinadas a receber pavimentação receberão lastro de concreto com espessura mínima de 05 (cinco) centímetros ou o que for determinado em especificação própria.

O Lastro de Concreto será lançado após compactação do aterro interno e após colocação e teste das canalizações que devam ficar sob o piso.

O concreto conterá no mínimo 200Kg de cimento/m³.

A superfície do lastro será convenientemente inclinada, de acordo com a declividade prevista para a pavimentação que irá receber. Dispensarão o lastro de concreto os pisos de lajotas de concreto, elementos intertravados, pedra portuguesa ou outros análogos que, sob autorização escrita da fiscalização, se assentarão diretamente sobre o solo.

Antes do lançamento das argamassas de assentamento o lastro deverá ser lavado com água limpa e escovado. Após esta operação receberá pasta de cimento e areia 1:2, espalhada com vassoura.



PISO CIMENTADO

Serão executados pisos cimentados com 3cm de espessura de cimento e areia, traço 1:3, acabamento Liso, sobre piso de concreto. Os pisos levarão juntas de dilatação com perfis retos e alinhados, distanciadas a cada 1,00m. Deve ser previsto um traço ou a adição de aditivos ao cimentado que resultem em um acabamento liso e pouco poroso. Deve ser considerada declividade mínima de 0,5% em direção às canaletas ou pontos de escoamento de água. A superfície final deve ser desempenada.

PORTA INTERNA DE CEDRO LISA COMPLETA

As Portas deverão obedecer rigorosamente, quanto à localização e execução, às indicações do projeto arquitetônico e respectivos desenhos e detalhes construtivos. Na execução dos serviços de carpintaria e marcenaria, será sempre empregada madeira de boa qualidade, como cedro ou outras com as mesmas características. Toda madeira a ser empregada deverá ser seca e isenta de defeitos que comprometam a sua finalidade, como sejam rachaduras, nós, escoriações, falhas, empenamentos, etc. Serão sumariamente recusadas todas as peças que apresentem sinais de empenamento, deslocamento, rachaduras, lascas, desigualdades de madeiras ou outros defeitos. Nas partes internas de w.cs, as guarnições não deverão alcançar o piso, ficando o nível do rodapé impermeável, de forma a evitar o contato das águas de lavagem. As folhas das portas deverão ficar 15cm acima do piso, não será permitido o uso de madeira compensada em portas externas. Todas as peças das esquadrias de madeira serão imunizadas com cupinicida.

RETELHAMENTO

As telhas serão de boa qualidade, fabricadas em barro fino e bem cozido, bem desempenadas de forma a permitir perfeita superposição e encaixe. A superfície das peças será lisa e de coloração uniforme. O telhamento com telhas cerâmicas tipo colonial, obedecerá ao que se segue: As telhas inferiores, ou de canal, terão na parte convexa, chanfro plano e paralelo às ripas, o qual, firmando-se nelas, corta oscilações e o escorregamento da telha. As telhas superiores, ou de capa, terão na parte interna saliência, ou anel, que limite o recobrimento das telhas de capa. O assentamento é feito inicialmente com os canais, no sentido da inclinação do telhado, do beiral para a cumeeira, colocando-se as telhas com a cavidade voltada para cima e a extremidade mais larga do lado da cumeeira. Na sua parte mais larga, a distância entre duas fileiras de canais, será de cerca de 5cm. As telhas sobrepõem-se cerca de 10cm. As telhas superiores (capa) são colocadas com a extremidade mais estreita voltada para o lado da cumeeira e a sobreposição é de cerca de 10cm. As cumeeiras e os espigões são feitos com as mesmas telhas, colocadas com a convexidade para cima e os rincões por meio de telha de canal. Nos beirais sem forro, todas as fiadas serão argamassadas, mesmo nos beirais com forro a primeira fiada será sempre argamassada.

PINTURA EM TINTA LATEX PVA EM PAREDES

As alvenarias deverão sofrer pintura geral, em duas demãos, com tinta látex PVA, na cor a ser definida e aprovada pela FISCALIZAÇÃO. Deve-se ter o cuidado, antes das demãos de pintura, aplicar o selador, a fim de selar e dar enchimento nos poros do emboço, facilitando o emassamento e aplicação da pintura, resultando assim, em um bom acabamento final. Deverá aplicar a primeira demão de pintura somente após plenamente seca e lixada a última camada de massa corrida, atendendo o tempo hábil para sua aplicação. Deverá ser observado um intervalo mínimo entre as demãos de forma que atenda as especificações técnicas. Manter o ambiente sempre limpo.

PINTURA ESMALTE EM MADEIRAS

Todas as tintas serão rigorosamente agitadas dentro das latas e periodicamente mexidas com espátula limpa, a fim de evitar-se a sedimentação dos pigmentos e componentes mais densos. As tintas só poderão ser afinadas ou diluídas com solventes apropriados e de acordo com as instruções do respectivo fabricante. Para a aplicação em superfícies externas serão usadas tintas brilhantes ou metálicas ou conforme especificado em projeto. A pintura a óleo ou esmalte se fará em duas demãos.



PREFEITURA DE
TEJUÇUOCA



Deve apresenta elevada resistência a impactos e quando brilhantes, às intempéries. As superfícies pintadas poderão ser lavadas com água e sabão neutro, após duas a três semanas da aplicação.

PINTURA HIDRACOR

Consiste na execução de uma pintura com tinta à base de "CAL" no muro por pessoal habilitado em duas demãos.

LUMINÁRIA FLUORESCENTE

As luminárias deverão ser fornecidas completamente montadas e conectadas (reator e tomada para reie quando necessário), prontas para ser ligadas à rede em 220V. As mesmas deverão ser instaladas por profissional habilitado e quando da instalação deverá ser desligado a energia a fim de promover a segurança do operário. Em caso de falhas ou defeitos as mesmas serão devolvidas para reparo ou substituição, dentro do período de garantia, todos os custos de material e transporte, bem como as despesas para a retirada das peças com deficiência e para a entrega das luminárias novas ou reparadas, serão de responsabilidade exclusiva do fornecedor.

MURO DE ALVENARIA

Será construído muro de alvenaria com fundação em pedra argamassada, o muro deverá ser chapiscado e rebocado nas duas faces e terá altura de 1,80m.

Tejuçuoca, 06 de Setembro de 2021



Ignácio Costa Filho
Engenheiro Civil
RNP: 060415087-3



Anotação de Responsabilidade Técnica - ART
Lei nº 6.496, de 7 de dezembro de 1977

CREA-CE

ART OBRA / SERVIÇO
Nº CE20210858815

Conselho Regional de Engenharia e Agronomia do Ceará

INICIAL FIS.

0214

1. Responsável Técnico

IGNÁCIO COSTA FILHO

Título profissional: **ENGENHEIRO CIVIL**

RNP: **0604150873**

Registro: **14142D CE**

Empresa contratada: **ENAV PRESTAÇÃO DE SERVIÇOS DE ENGENHARIA LTDA**

Registro: **0000388350-CE**

2. Dados do Contrato

Contratante: **PREFEITURA MUNICIPAL DE TEJUÇUOCA**

CPF/CNPJ: **23.489.834/0001-08**

RUA MAMEDE TEIXEIRA

Nº: **489**

Complemento

Bairro: **CENTRO**

Cidade: **Tejuçuoca**

UF: **CE**

CEP: **62610000**

Contrato: **2018.02.21.001**

Celebrado em: **20/02/2018**

Valor: **R\$ 3.000,00**

Tipo de contratante: **Pessoa Jurídica de Direito Público**

Ação Institucional: **NENHUMA - NÃO OPTANTE**

3. Dados da Obra/Serviço

RUA SEDE E LAURA

Nº: **SEM**

Complemento: **SEDE E LAURA**

Bairro: **DIVERSOS**

Cidade: **TEJUÇUOCA**

UF: **CE**

CEP: **62610000**

Data de Início: **09/09/2021**

Previsão de término: **31/12/2021**

Coordenadas Geográficas: **-3.934417, -39.610514**

Finalidade: **SEM DEFINIÇÃO**

Código: **Não Especificado**

Proprietário: **PREFEITURA MUNICIPAL DE TEJUÇUOCA**

CPF/CNPJ: **23.489.834/0001-08**

4. Atividade Técnica

	Quantidade	Unidade
15 - Elaboração		
80 - Projeto > CONSTRUÇÃO CIVIL > EDIFICAÇÕES > DE EDIFICAÇÃO > #1.1.1.1 - DE ALVENARIA	2,00	un
35 - Elaboração de orçamento > CONSTRUÇÃO CIVIL > EDIFICAÇÕES > DE EDIFICAÇÃO > #1.1.1.1 - DE ALVENARIA	2,00	un
19 - Fiscalização		
60 - Fiscalização de obra > CONSTRUÇÃO CIVIL > EDIFICAÇÕES > DE EDIFICAÇÃO > #1.1.1.1 - DE ALVENARIA	2,00	un

Após a conclusão das atividades técnicas o profissional deve proceder a baixa desta ART

5. Observações

ELABORAÇÃO DE PROJETO, ELABORAÇÃO DE ORÇAMENTOS E FISCALIZAÇÃO DAS OBRAS DE REFORMA DO CEI JOAQUIM MILTON DE SOUSA (SEDE) E EEIF JOAQUIM BARROSO BRAGA (LAURA) - TEJUÇUOCA/CE.

6. Declarações

- Declaro que estou cumprindo as regras de acessibilidade previstas nas normas técnicas da ABNT, na legislação específica e no decreto n. 5296/2004.

7. Entidade de Classe

NENHUMA - NÃO OPTANTE

8. Assinaturas

Declaro serem verdadeiras as informações acima

IGNÁCIO COSTA FILHO - CPF: 777.001.633-91

Local

data

PREFEITURA MUNICIPAL DE TEJUÇUOCA - CNPJ: 23.489.834/0001-08

9. Informações

* A ART é válida somente quando quitada, mediante apresentação do comprovante do pagamento ou conferência no site do Crea.

10. Valor

Valor da ART: **R\$ 88,78**

Registrada em: **21/09/2021**

Valor pago: **R\$ 88,78**

Nosso Número: **8214900811**

A autenticidade desta ART pode ser verificada em: <https://crea-ce.sitac.com.br/publico/>, com a chave: xzZ79
 Impresso em: 23/09/2021 às 08:02:35 por: , ip: 181.221.209.94





PROJETO BÁSICO/TERMO DE REFERÊNCIA

I – INFORMAÇÕES PRIMÁRIAS E CLASSIFICAÇÃO DA DESPESA

1. **ÓRGÃO(S) SOLICITANTE(S):** SECRETARIA DE EDUCAÇÃO
2. **DOTAÇÃO(ÕES) ORÇAMENTÁRIA(S):**

ÓRGÃO	UNID ORÇ.	FUNÇÃO/SUBFUNÇÃO/PROGRAMA/ P-A/Nº DO PROJETO - ATIVIDADE	FONTE	ELEMENTO DE DESPESAS	SUB-ELEMENTO	VALOR ESTIMADO
08	03	12.368.0068.1021 – FUNDEB 40 - CONSTRUÇÃO, REFORMA, AMPLIANÇÃO E EQUIP. DE UNID. DA EDUC. BÁSICA	111300	4.4.90.51.00	4.4.90.51.99	R\$ 342.917,35
VALOR TOTAL GLOBAL						R\$ 342.917,35

3. **FONTE(S) DE RECURSO:** 111300
4. **VALOR(ES) GLOBAL ESTIMADO(S):** R\$ 342.917,35 - (TREZENTOS E QUARENTA E DOIS MIL NOVECENTOS E DESEZESSETE REAIS E TRINTA E CINCO CENTAVOS)

II – DETALHAMENTO DA DESPESA

5. **OBJETO:** CONTRATAÇÃO DE EMPRESA ESPECIALIZADA EM SERVIÇOS DE ENGENHARIA PARA REFORMA DA EEIF JOAQUIM BARROSO BRAGA NA LOCALIDADE DE LAURA, E AMPLIAÇÃO DO CEI JOAQUIM MILTON DE SOUSA NA SEDE, NO MUNICÍPIO DE TEJUÇUOCA/CE.

6. **JUSTIFICATIVA:** Os prédios das escolas públicas municipais precisam constantemente de manutenção, reforma ou ampliação. A reforma e ampliação contribuem para melhorar as condições de trabalho dos servidores e aprendizagem dos alunos, elas ampliam ambientes, diminuem as perdas de espaços, modernizam as instalações além de atender à crescente demanda por vagas.

III – DAS CONDIÇÕES DE EXECUÇÃO DOS SERVIÇOS

7. **DO PRAZO PARA INÍCIO E LOCAL EXECUÇÃO:** Os serviços serão iniciados em até **05 (CINCO) DIAS**, a contar da emissão da ORDEM DE SERVIÇOS, nos locais determinados pela CONTRATANTE.

8. **PRAZO DE VIGÊNCIA DO CONTRATO:** Prazo de vigência será de acordo com Cronograma Físico-Financeiro, contado a partir da data da sua assinatura.

9. **PRAZO DE EXECUÇÃO:** O prazo de execução dos serviços será de acordo com Cronograma Físico-Financeiro, contado a partir da data de sua assinatura, admitindo-se, porém, prorrogação da vigência do contrato, nos termos do artigo 57, da Lei Federal n 8.666/93, se a proposta registrada continuar se mostrando mais vantajosa à administração.

10. **PAGAMENTO:** O Pagamento será efetuado mensalmente na proporção da execução dos serviços, em até 30 (TRINTA) DIAS após a emissão da Nota Fiscal, mediante atesto da execução dos serviços e o



encaminhamento da documentação necessária, observada todas as disposições pactuadas, através de crédito na conta bancária da Contratada.

IV – DOS PREÇOS OFERTADOS E DA FORMULAÇÃO DA PROPOSTA

11. Na proposta de preços deverá constar as especificações detalhada do serviço, valor total, em moeda nacional, em algarismo e por extenso, já considerando todas as despesas, tributos, impostos, taxas, encargos e demais despesas que incidam direta ou indiretamente sobre os serviços, mesmo que não estejam nestes documentos;

12. A execução dos serviços licitados poderá ser feita de forma fracionadas ou em sua totalidade, de acordo com a necessidade do órgão interessado durante o prazo de contratação, mediante a expedição de periódicas ORDENS DE SERVIÇOS, pela Secretaria Gestora, constando a quantidade dos serviços a serem executados.

V – DA FORMALIZAÇÃO DO CONTRATO, FISCALIZAÇÃO E GESTÃO DO CONTRATO:

13. As obrigações decorrentes da presente licitação serão formalizadas mediante lavratura dos respectivos contratos, subscritos pelo Município, através da Secretaria Gestora, representada pelo Secretário(a) Ordenador(a) de Despesa, e o licitante vencedor, que observará os termos das Leis correspondentes.

14. O Licitante Vencedor terá o prazo de **05 (CINCO) DIAS**, contado a partir da convocação, para subscrever o contrato. Este prazo poderá ser prorrogado uma vez, por igual período, quando solicitado pelo Licitante Vencedor durante o seu transcurso e desde que ocorra justo motivo aceito pelo Município de **TEJUÇUOCA-CE**.

15. A recusa injustificada ou a carência de justo motivo da vencedora de não formalizar o Contrato, no prazo estabelecido, sujeitará a Licitante à aplicação das penalidades previstas.

16. O contrato só poderá ser alterado em conformidade com os artigos, 57, 58 e 65 da Lei n.º 8.666/93.

17. O contrato produzirá seus jurídicos e legais efeitos a partir data de sua assinatura e vigorará pelo prazo de 12 (DOZE MESES), nos termos do artigo 57, da Lei Federal nº 8.666/93.

18. A formalização dos contratos só gera ao contratado a obrigação de execução dos serviços quando expedida a competente ORDEM DE SERVIÇOS ou celebrado o competente termo de Contrato.

19. A gestão e fiscalização do contrato caberá ao Fiscal de Obras devidamente designado pelo Gestor do contrato, através de portaria ou ato de nomeação oficial, devendo ele exercer toda a sua plenitude tudo em atendimento e consonância ao que dispõe o art. 58, inciso III, c/c art. 67 da Lei Federal nº 8.666/93.

VI – DAS OBRIGAÇÕES

20. DA CONTRATANTE:

- a) Exercer a fiscalização da execução do contrato;
- b) Assegurar o livre acesso da CONTRATADA e de seus prepostos, devidamente identificados, a todos os locais onde se fizer necessária a execução dos serviços licitados, prestando-lhe todas as informações e esclarecimentos que, eventualmente, forem solicitados;
- c) Efetuar o pagamento conforme convencionado em cláusula contratual.



21. DA CONTRATADA:

A CONTRATADA estará obrigada a satisfazer os requisitos e atender a todas as exigências e condições a seguir estabelecidas:

- a) Recrutar pessoas habilitadas e com experiência comprovada, fornecendo à CONTRATANTE relação nominal dos profissionais, contendo identidade e atribuição/especificação técnica.
- b) Executar os serviços através de pessoas idôneas, assumindo total responsabilidade por quaisquer danos ou falta que venha a cometer no desempenho de suas funções, podendo a solicitar a substituição daquele cuja conduta seja julgada inconveniente.
- c) Substituir os profissionais nos casos de impedimentos fortuitos, de maneira que não se prejudiquem o bom andamento dos serviços.
- d) Facilitar a ação da FISCALIZAÇÃO na inspeção dos serviços, prestando, prontamente, os esclarecimentos que forem solicitados pela CONTRATANTE.
- e) Responder perante PMT, mesmo no caso de ausência ou omissão da FISCALIZAÇÃO, indenizando-se devidamente por quaisquer atos ou fatos lesivos aos seus interesses, que possam interferir na execução do Contrato, que sejam eles praticados por empregados, prepostos ou mandatários seus. A responsabilidade se estenderá a danos causados a terceiros, devendo a CONTRATADA adotar medidas preventivas contra esses danos, com fiel observância das normas emanadas das autoridades competentes e das disposições legais vigentes.
- f) Responder, perante as leis vigentes, pelo sigilo dos documentos manuseados, sendo que a CONTRATADA não deverá, mesmo após o término do CONTRATO, sem consentimento prévio por escrito da CONTRATANTE, fazer uso de quaisquer documento ou informações especificadas no parágrafo anterior, a não ser para fins de execução do CONTRATO.
- g) Pagar seus empregados no prazo previsto em lei, sendo também de sua responsabilidade o pagamento de todos os tributos que, direta ou indiretamente, incidam sobre a prestação dos serviços contratados inclusive as contribuições previdenciárias fiscais e parafiscais, FGTS, PIS, COFINS, IRPJ, CSLL, emolumentos, seguros de acidentes de trabalho e etc., ficando excluída qualquer solidariedade da PMT por eventuais autuações administrativas e/ ou judiciais de trabalho que a inadimplência da CONTRATADA, com referência as suas obrigações, não se transfere a PMT.
- h) Disponibilizar, a qualquer tempo, toda documentação referente ao pagamento dos, seguros, encargos sociais, trabalhistas e previdenciários relacionados com o objeto CONTRATADO.
- i) Manter durante toda a execução dos serviços, em compatibilidade com as oriações por ele assumidas, todas as condições da habilitação e qualificação exigidas na licitação.
- j) Respeitar as normas de segurança e medicina do trabalho, revistas na Consolidação das Leis do Trabalho e legislação pertinente.
- k) Prestar os serviços atentando sempre para as normas de Associação Brasileira de Normas Técnicas (ABNT).



l) Responsabilizar-se pela conformidade, adequação, desempenho e qualidade dos serviços e bens, bem como de cada material, matéria-prima ou componentes individualmente considerado, mesmo que não sejam de suas fabricação, garantindo seu perfeito desempenho.

VII – DOS QUANTITATIVOS

22. DOS LOTES/SERVIÇOS – CONFORME PROJETO DE ENGENHARIA

LOTE Nº	DESCRIÇÃO	UNIDADE	VALOR TOTAL
1	REFORMA DA EEIF JOAQUIM BARROSO BRAGA – LAURA	SERVIÇO	R\$ 69.203,22
2	AMPLIAÇÃO CEI – JOAQUIM MILTON DE SOUSA - SEDE	SERVIÇO	R\$ 273.714,13
VALOR TOTAL GLOBAL - R\$ 342.917,35 (TREZENTOS E QUARENTA E DOIS MIL NOVECENTOS E DEZESSETE REAIS E TRINTA E CINCO CENTAVOS)			

23. – FUNDAMENTAÇÃO LEGAL: As leis, Normas Atos e demais documentos a seguir relacionados foram especialmente considerados neste Termo de Referência, sem prejuízos de outros ordenamentos da legislação nacional.

- Lei Federal 8.666/93 – institui normas para licitações e contratos da Administração Pública.
- Lei Federal 5.194/66 – Regula o exercício das profissões de Engenheiro, Arquiteto e Engenheiro Agrônomo.
- Resolução 361/91 – CONFEA – Dispõe sobre conceituação de projeto Básico em Consultoria de Engenharia, Arquitetura e Agronomia.
- Orientação Técnica IBR 001/1016 do Instituto Brasileiro em obras públicas (IBRAOP)

24 – **DESCRIÇÃO DOS SERVIÇOS** – Os serviços compreendem o projeto devidamente detalhado, especificado e orçado tendo como base, em alguns casos, o estudo preliminar, quando elaborado pela equipe técnica da PREFEITURA ou projeto padrão do Governo Federal, Estadual ou Municipal, e noutros caso, o programa de necessidade e especificidades da obra e as condições locais do terreno. No processo em epígrafe seguirá Projeto elaborado pela equipe técnica da prefeitura de TEJUÇUOCA (em anexo).

25 – **CAPACIDADE TÉCNICA:** A qualificação técnica da empresa e do responsável técnico pela empresa será comprovada pelo fornecimento de Certidão de Acerto Técnica, fornecido pelo Conselho Regional de Engenharia – e/ ou Conselho de Arquitetura e urbanismo – CAU, constatando que executou serviços a seguir, conforme o orçamento de engenharia em anexo. Os profissionais que compões a equipe técnica mínima serão os responsáveis Técnico perante a Prefeitura, cada um em sua área específica.



PREFEITURA DE
TEJUÇUOCA
Um novo tempo pra todos



A empresa deve comunicar a prefeitura a substituição de profissional da equipe técnica, submetendo o currículo e acerto técnico do profissional substituído para aprovação. Caso não seja aceito, a contratada deverá providenciar outro que preencha os requisitos.

VIII – ASSINATURA DO RESPONSÁVEL:

MUNICÍPIO DE TEJUÇUOCA
José Virgílio Matos Castro
Secretário(a) de Educação
CONTRATANTE



PREFEITURA DE
TEJUÇUOCA
(Um novo tempo, por todos)



ANEXO II
MODELO DE PROPOSTA DE PREÇOS

A Comissão Permanente de Licitação da **Prefeitura Municipal de Tejuçuoca**.

Processo: TOMADA DE PREÇOS Nº 2021.09.27.01 - TP - FME

Data e Hora de Abertura: _____ às _____ horas

Razão Social: _____ CNPJ: _____

Endereço: _____ CEP: _____

Fone: _____ Fax: _____

Banco: _____ Agência N.º: _____ Conta Corrente n.º: _____

OBJETO: CONTRATAÇÃO DE EMPRESA ESPECIALIZADA EM SERVIÇOS DE ENGENHARIA PARA REFORMA DA EEIF JOAQUIM BARROSO BRAGA NA LOCALIDADE DE LAURA, E AMPLIAÇÃO DO CEI JOAQUIM MILTON DE SOUSA NA SEDE, NO MUNICÍPIO DE TEJUÇUOCA/CE.

LOTE	ESPECIFICAÇÃO	QTDE	UNIDADE	VALOR TOTAL
01	REFORMA DA EEIF JOAQUIM BARROSO BRAGA – LAURA	01	SERVIÇO	R\$
02	AMPLIAÇÃO CEI – JOAQUIM MILTON DE SOUSA - SEDE	01	SERVIÇO	R\$
VALOR GLOBAL R\$				

VALOR GLOBAL:R\$ (-----).

PRAZO DE INÍCIO DOS SERVIÇOS: 05 (CINCO) DIAS ÚTEIS, a contar da emissão de Ordem de Serviço.

PRAZO DE EXECUÇÃO DOS SERVIÇOS: CONFORME PRAZO DO CRONOGRAMA FÍSICO-FINANCEIRO, contados da assinatura da ordem de serviço.

VALIDADE DA PROPOSTA: 60 (SESSENTA) DIAS.

Observações:

- O licitante declara que tem o pleno conhecimento, aceitação e cumprirá todas as obrigações contidas no anexo I – Projeto Básico/Termo de Referência deste edital.
- Independente de declaração expressa fica subentendida que no valor proposto estão incluídas todas as despesas necessárias à execução dos serviços, inclusive as relacionadas com:
 - Materiais, equipamentos e mão-de-obra;
 - Carga, transporte, descarga e montagem;
 - Salários, encargos sociais, trabalhistas, previdenciários e outros;
 - Tributos, taxas e tarifas, emolumentos, licenças, alvarás, multas e/ou qualquer infrações;
 - Seguros em geral, bem como encargos decorrentes de fenômenos da natureza, da infortunística e de responsabilidade civil para quaisquer danos e prejuízos causados à Contratante e/ou a terceiros, gerados direta ou indiretamente pela execução das obras e/ou serviços;

R. Mamede Rodrigues Teixeira, 489 – Centro, Tejuçuoca/CE

CNPJ nº 23.489.834/0001-08 CGF nº 06.920.921-5

www.tejuçuoca.ce.gov



PREFEITURA DE
TEJUÇUOCA
Um novo tempo para todos



Local/Data:, de de

Assinatura Proponente

Carimbo da empresa/Assinatura do responsável legal

R. Mamede Rodrigues Teixeira, 489 – Centro, Tejuçuoca/CE

CNPJ nº 23.489.834/0001-08 CGF nº 06.920.921-5

www.tejuçuoca.ce.gov



PREFEITURA DE
TEJUÇUOCA
Um novo tempo pra todos



ANEXO III
MODELO DE PROCURAÇÃO/DECLARAÇÕES

ITEM 01 – MODELO DE PROCURAÇÃO

PROCURAÇÃO

OUTORGANTE:<NOME DA EMPRESA, CNPJ e ENDEREÇO> neste ato representada por seu (titular, sócio, diretor ou representante), Sr.< NOME>, qualificação (nacionalidade, estado civil, profissão, RG e CPF)

OUTORGADO: <NOME DO REPRESENTADO> qualificação (nacionalidade, estado civil, profissão, RG, CPF e endereço).

PODERES: O outorgante confere ao outorgado(a) pleno e gerais poderes para representá-lo junto a PREFEITURA MUNICIPAL DE Tejuçuoca, Estado do Ceará, relativo a **TOMADA DE PREÇOS Nº 2021.09.27.01 - TP - FME**, podendo o mesmo, assinar propostas, atas, entregar durante o procedimento os documentos de representação, envelopes de documentos de habilitação e proposta de preços e, assinar toda a documentação necessária e praticar todos os demais atos pertinentes ao certame em nome da Outorgante que se fizerem necessários ao fiel cumprimento deste mandato, inclusive interpor recursos, ciente de que por força do artigo 675 do Código Civil está obrigado a satisfazer todas as obrigações contraídas pelo outorgado.

.....
(data)

.....
(representante legal)



PREFEITURA DE
TEJUÇUOCA
Um novo tempo por todos



ANEXO III
MODELO DE PROCURAÇÃO/DECLARAÇÕES

ITEM 02 – MODELO DE DECLARAÇÃO

OBJETO: CONTRATAÇÃO DE EMPRESA ESPECIALIZADA EM SERVIÇOS DE ENGENHARIA PARA REFORMA DA EEIF JOAQUIM BARROSO BRAGA NA LOCALIDADE DE LAURA, E AMPLIAÇÃO DO CEI JOAQUIM MILTON DE SOUSA NA SEDE, NO MUNICÍPIO DE TEJUÇUOCA/CE.

DECLARAÇÃO

....., inscrito no CNPJ nº....., por intermédio de seu representante legal o(a) Sr(a)....., portador(a) da Carteira de Identidade nº..... e do CPF nº....., **DECLARA**, para fins do disposto na **TOMADA DE PREÇOS Nº 2021.09.27.01 - TP - FME** que:

a) sob as penas da lei, para todos os fins de direito a que se possa prestar, especialmente para fins de prova em processo licitatório, junto ao Município de Tejuçuoca, Estado do Ceará, que, em cumprimento ao estabelecido na Lei nº 9.854, de 27/10/1999, publicada no DOU de 28/10/1999, e ao inciso XXXIII, do artigo 7º, da Constituição Federal, não emprega menores de 18 (dezoito) anos em trabalho noturno, perigoso ou insalubre, nem emprega menores de 16 (dezesesseis) anos em trabalho algum, salvo na condição de aprendiz, a partir de 14 (quatorze) anos.

b) sob as penas da lei, para todos os fins de direito a que se possa prestar, especialmente para fins de prova em processo licitatório, junto ao Município de Tejuçuoca, Estado do Ceará, que concorda integralmente com os termos deste edital e seus anexos;

c) que inexistente qualquer fato superveniente impeditivo de nossa habilitação para participar no presente certame licitatório, bem assim que ficamos cientes da obrigatoriedade de declarar ocorrências posteriores, nos termos do art. 32, §2º, da Lei n.º 8.666/93.

Pelo que, por ser a expressão da verdade, firma a presente, sob as penas da Lei.

.....
(data)

.....
(representante legal)



PREFEITURA DE
TEJUÇUOCA
Um novo tempo para todos



ANEXO III
MODELO DE PROCURAÇÃO/DECLARAÇÕES

ITEM 03 – MODELO DE DECLARAÇÃO

OBJETO: CONTRATAÇÃO DE EMPRESA ESPECIALIZADA EM SERVIÇOS DE ENGENHARIA PARA REFORMA DA EEIF JOAQUIM BARROSO BRAGA NA LOCALIDADE DE LAURA, E AMPLIAÇÃO DO CEI JOAQUIM MILTON DE SOUSA NA SEDE, NO MUNICÍPIO DE TEJUÇUOCA/CE.

DECLARAÇÃO

....., inscrito no CNPJ nº....., por intermédio de seu representante legal o(a) Sr(a)....., portador(a) da Carteira de Identidade nº..... e do CPF nº....., **DECLARA**, para fins do disposto na **TOMADA DE PREÇOS Nº 2021.09.27.01 - TP - FME** que:

Tem pleno conhecimento das condições necessárias para a execução dos serviços, inclusive quanto ao local, características e graus de complexidade existentes na área, bem como, das peculiaridades que possam implicar direta ou indiretamente na execução do objeto.

Pelo que, por ser a expressão da verdade, firma a presente, sob as penas da Lei.

.....
(data)

.....
(representante legal)



PREFEITURA DE
TEJUÇUOCA
(Um novo tempo, para todos)



ANEXO III
MODELO DE PROCURAÇÃO/DECLARAÇÕES

ITEM 04 – DECLARAÇÃO DE CIÊNCIA DA FORMA DE COMUNICAÇÃO DOS ATOS DO PROCESSO

OBJETO: CONTRATAÇÃO DE EMPRESA ESPECIALIZADA EM SERVIÇOS DE ENGENHARIA PARA REFORMA DA EEIF JOAQUIM BARROSO BRAGA NA LOCALIDADE DE LAURA, E AMPLIAÇÃO DO CEI JOAQUIM MILTON DE SOUSA NA SEDE, NO MUNICÍPIO DE TEJUÇUOCA/CE.

DECLARAÇÃO

....., inscrito no CNPJ nº....., por intermédio de seu representante legal o(a) Sr(a)....., portador(a) da Carteira de Identidade nº..... e do CPF nº....., **DECLARA**, para fins do disposto no **TOMADA DE PREÇOS Nº 2021.09.27.01 - TP - FME** que:

a) sob as penas da lei, para todos os fins de direito a que se possa prestar, especialmente para fins de prova em processo licitatório, junto ao Município de Tejuçuoca, Estado do Ceará, que, tem ciência e concorda que a convocação do licitante para quaisquer atos do processo, inclusive para assinatura de Contrato(s) e Ordem de Compra poderão se dar através de **endereço eletrônico oficial e válido a ser fornecido pelo Licitante, sendo este:**

E-mail: _____

b) Que cabe a este, realizar o acompanhamento, receber todas e quaisquer informações relativas ao presente processo (prazos, comunicados, informativos e etc.), sob pena de decadência ou de conhecimento como resposta tácita aos atos, bem como, descumprimento as condições editalícias e as sanções relativas.

c) Que a administração, poderá, ainda, de forma facultativa e complementar, também realizar a publicação em jornal de grande circulação ou correspondência com Aviso de Recebimento ou, ainda, **através** de publicação na imprensa oficial (flanelógrafo) da Prefeitura Municipal de Tejuçuoca.

Pelo que, por ser a expressão da verdade, firma a presente, sob as penas da Lei.

.....
(data)

.....
(representante legal)



PREFEITURA DE
TEJUÇUOCA
Um novo tempo para todos



ANEXO IV
MINUTA DO CONTRATO

CONTRATO Nº _____

**CONTRATO QUE ENTRE SI CELEBRAM A
PREFEITURA MUNICIPAL DE TEJUÇUOCA E A
EMPRESA _____
PARA OS FINS NELE INDICADOS.**

O município, por meio da **PREFEITURA MUNICIPAL DE TEJUÇUOCA**, pessoa jurídica de direito público interno, sediada a Rua Alfredo Pinto de Mesquita, 635, Centro, CEP 62.610-000, Tejuçuoca, Ceará, inscrita no CNPJ sob o N.º 07.592.298/0001-15, através da **Secretaria de Educação**, neste ato representado(a) pelo(a) Exmo(a). Secretário(a), Sr. _____ apenas denominada de **CONTRATANTE**, e de outro lado a pessoa jurídica _____, estabelecida na _____, inscrita no CNPJ sob o n.º _____ e C.G.F. sob o n.º _____ neste ato representada por _____, portador(a) do CPF nº _____, apenas denominado de **CONTRATADA**, resolvem firmar o presente Contrato, tendo em vista o resultado da Licitação procedida da **TOMADA DE PREÇOS Nº 2021.09.27.01 - TP - FME**, tudo de acordo com as normas gerais da Lei 8.666/93 e atualizada pelas Leis nº 8.883/94 e 9.648/98.

CLÁUSULA PRIMEIRA - DO FUNDAMENTO

1.1. O presente CONTRATO tem como fundamento a Lei nº 8.666/93 e suas alterações e a **TOMADA DE PREÇOS Nº 2021.09.27.01 - TP - FME** e seus Anexos, devidamente homologada pela (o) Secretária (o) de Educação, a proposta da CONTRATADA, tudo parte integrante deste contrato, independentemente de transcrição.

CLÁUSULA SEGUNDA – DO OBJETO

2.1- O objeto da presente avença é a **CONTRATAÇÃO DE EMPRESA ESPECIALIZADA EM SERVIÇOS DE ENGENHARIA PARA REFORMA DA EEIF JOAQUIM BARROSO BRAGA NA LOCALIDADE DE LAURA, E AMPLIAÇÃO DO CEI JOAQUIM MILTON DE SOUSA NA SEDE, NO MUNICÍPIO DE TEJUÇUOCA/CE**, em execução indireta, sob-regime de empreitada por preço global, na conformidade do Projeto Básico/Termo de Referência e Projeto Básico de Engenharia, das plantas e do orçamento adjudicado, partes integrantes deste instrumento independente de transcrição.

CLÁUSULA TERCEIRA – DO VALOR CONTRATUAL, DO PAGAMENTO E DO REAJUSTAMENTO

3.1- O valor global da presente avença é de R\$ ____ (_____).

ITEM	ESPECIFICAÇÃO	QTDE	UNIDADE	VALOR TOTAL
01	REFORMA DA EEIF JOAQUIM BARROSO BRAGA – LAURA	01	SERVIÇO	R\$

R. Mamede Rodrigues Teixeira, 489 – Centro, Tejuçuoca/CE
CNPJ nº 23.489.834/0001-08 CGF nº 06.920.921-5
www.tejuçuoca.ce.gov



02	AMPLIAÇÃO CEI – JOAQUIM MILTON DE SOUSA - SEDE	01	SERVIÇO	R\$
VALOR GLOBAL R\$				

3.2 - A fatura relativa aos serviços executados em cada período, cujo valor será apurado através de medição, deverá ser apresentada à Secretaria, a cada quinze dias, para fins de conferência e atestação e posterior envio a Secretaria que providenciará o pagamento.

3.3 - O pagamento será efetuado em até trinta dias após a conferência atestação da medição e fatura.

3.3.1 - A medição será realizada mensalmente, contados a partir do início efetivo dos serviços. A medição terá como base os serviços efetivamente realizados e concluídos satisfatoriamente no período, assim considerados aqueles formalmente aprovados pela Fiscalização, dentro do prazo estipulado.

3.4 - Serão descontados na fonte o valor relativo ao Imposto Sobre Serviços De Qualquer Natureza, conforme alíquota prevista no código Tributário Municipal, e retido o INSS na alíquota de 11% (onze por cento) sobre o valor da mão de obra acima explicitada.

3.5 - A CONTRATADA deverá apresentar os comprovantes de recolhimento do PIS, COFINS, IRPJ e CSLL, no prazo de até 20 (vinte) dias após a data fixada para seu recolhimento.

3.6 - Nenhum pagamento isentará a CONTRATADA das suas responsabilidades contratuais, nem implicará na aprovação definitiva dos serviços executados, total ou parcialmente.

3.7 - Ocorrendo erro na fatura ou outra circunstância que desaconselhe o pagamento, a CONTRATADA será cientificada, a fim de que tome providências.

3.8 - Poderá a CONTRATANTE sustar o pagamento da CONTRATADA nos seguintes casos:

- a) quando a CONTRATADA deixar de recolher multas a que estiver sujeita, dentro do prazo fixado;
- b) quando a CONTRATADA assumir obrigações em geral para com terceiros, que possam de qualquer forma prejudicar a CONTRATANTE;
- c) inadimplência da CONTRATADA na execução dos serviços.

3.9 - O valor do contrato não será reajustado antes de decorrido 01 (um) ano da sua assinatura, circunstância na qual as faturas serão reajustadas com base na variação do índice nacional da construção civil (INCC - Coluna 35) divulgado pela Fundação Getúlio Vargas - FGV.

3.10- Independentemente de declaração expressa, fica subentendido que, no valor pago pelo contratante, estão incluídas todas as despesas necessárias à execução dos serviços, inclusive as relacionadas com materiais, equipamentos e mão de obra.

3.11 - Poderá ser restabelecida a relação que as partes pactuaram inicialmente entre os encargos do contratado e a retribuição da Administração para a justa remuneração do fornecimento, desde que objetivando a manutenção do equilíbrio econômico-financeiro inicial do contrato, na hipótese de sobrevirem fatos imprevisíveis, ou previsíveis, porém de consequências incalculáveis, retardadores ou impeditivos da execução do ajustado, ou ainda, em caso de força maior, caso fortuito ou fato do príncipe, configurando álea econômica extraordinária e extracontratual, nos termos do Art. 65, Inciso II, alínea "d" da Lei 8.666/93, devendo ser formalizado através de ato administrativo.

CLÁUSULA QUARTA – DO PRAZO DE EXECUÇÃO E DA VIGÊNCIA



4.1- O prazo para a completa execução das obras contratadas e/ou dos serviços contratados é de acordo com prazo do Cronograma Físico-Financeiro, contados da emissão da primeira ordem de serviço, podendo ser prorrogado, na forma da Lei Federal nº 8.666/93, alterada e consolidada.

4.2- O início dos trabalhos ocorrerá dentro de **05 (CINCO) DIAS** seguintes ao recebimento da primeira Ordem de Serviço.

4.3- O presente Instrumento produzirá seus jurídicos e legais efeitos a partir da data de sua assinatura e vigorará pelo prazo de **12 (DOZE) MESES**, podendo ser prorrogado, na forma da Lei Federal nº 8.666/93, alterada e consolidada.

4.4- Os pedidos de prorrogação deverão se fazer acompanhar de um relatório circunstanciado, o qual será analisado e julgado pela contratante.

CLÁUSULA QUINTA – DOS RECURSOS ORÇAMENTÁRIOS

5.1- As despesas decorrentes da presente contratação serão pagas com recursos orçamentários oriundos do **FUNDEB 40 - CONSTRUÇÃO, REFORMA, AMPLIANÇÃO E EQUIP. DE UNID. DA EDUC. BÁSICA**, e correrão à conta da seguinte dotação orçamentária:

ÓRGÃO	UNIDADE ORÇ.	FUNÇÃO/SUBFUNÇÃO /PROGRAMA/P-A/Nº DO PROJETO-ATIVIDADE	FONTE	ELEMENTO DE DESPESAS	SUBELEMENTO	NOMENCLATURA
08	03	12.368.0068.1021 – FUNDEB 40 - CONSTRUÇÃO, REFORMA, AMPLIANÇÃO E EQUIP. DE UNID. DA EDUC. BÁSICA	111300	4.4.90.51.00	4.4.90.51.99	FUNDEB 40 - CONSTRUÇÃO, REFORMA, AMPLIANÇÃO E EQUIP. DE UNID. DA EDUC. BÁSICA

CLÁUSULA SEXTA – DAS CONDIÇÕES GERAIS DA PRESTAÇÃO DOS SERVIÇOS

6.1- Os serviços serão executados mediante Ordem de serviços emitida pela CONTRATANTE;

6.2- A CONTRATADA estará obrigada a satisfazer os requisitos e atender a todas as exigências e condições a seguir estabelecidas:

a) Recrutar pessoas habilitadas e com experiência comprovada, fornecendo à CONTRATANTE relação nominal dos profissionais, contendo identidade e atribuição/especificação técnica.

b) Executar os serviços através de pessoas idôneas, assumindo total responsabilidade por quaisquer danos ou falta que venham a cometer no desempenho de suas funções, podendo a solicitar a substituição daqueles cuja conduta seja julgada inconveniente.

c) Substituir os profissionais nos casos de impedimentos fortuitos, de maneira que não se prejudiquem o bom andamento e a boa prestação dos serviços.

d) Facilitar a ação da FISCALIZAÇÃO na inspeção dos serviços, prestando, prontamente, os esclarecimentos que forem solicitados pela CONTRATANTE.

e) Responder perante a PMT, mesmo no caso de ausência ou omissão da FISCALIZAÇÃO, indenizando-a devidamente por quaisquer atos ou fatos lesivos aos seus interesses, que possam interferir na execução do Contrato, quer sejam eles praticados por empregados, prepostos ou mandatários seus. A responsabilidade se estenderá a danos causados a terceiros, devendo a



CONTRATADA adotar medidas preventivas contra esses danos, com fiel observância das normas emanadas das autoridades competentes e das disposições legais vigentes.

f) Responder, perante as leis vigentes, pelo sigilo dos documentos manuseados, sendo que a CONTRATADA não deverá, mesmo após o término do CONTRATO, sem consentimento prévio por escrito da CONTRATANTE, fazer uso de quaisquer documentos ou informações especificadas no parágrafo anterior, a não ser para fins de execução do CONTRATO.

g) Pagar seus empregados no prazo previsto em lei, sendo também de sua responsabilidade o pagamento de todos os tributos que, direta ou indiretamente, incidam sobre a prestação dos serviços contratados inclusive as contribuições previdenciárias fiscais e parafiscais, FGTS, PIS, COFINS, IRPJ, CSLL, emolumentos, seguros de acidentes de trabalho etc., ficando excluída qualquer solidariedade da PMT por eventuais autuações administrativas e/ou judiciais uma vez que a inadimplência da CONTRATADA, com referência às suas obrigações, não se transfere a PMT.

h) Disponibilizar, a qualquer tempo, toda documentação referente ao pagamento dos tributos, seguros, encargos sociais, trabalhistas e previdenciários relacionados com o objeto do CONTRATO.

i) Manter durante toda a execução dos serviços, em compatibilidade com as obrigações por ele assumidas, todas as condições de habilitação e qualificação exigidas na licitação.

l) Respeitar as normas de segurança e medicina do trabalho, previstas na Consolidação das Leis do Trabalho e legislação pertinente;

m) Prestar os serviços de acordo com os encargos propostos no Projeto Básico de engenharia parte integrante do presente Edital, com as exigências da fiscalização, atentando sempre para as normas da Associação Brasileira de Normas Técnicas (ABNT).

n) Responsabilizar-se pela conformidade, adequação, desempenho e qualidade dos serviços e bens, bem como de cada material, matéria-prima ou componente individualmente considerado, mesmo que não sejam de sua fabricação, garantindo seu perfeito desempenho;

CLÁUSULA SÉTIMA - DAS CONDIÇÕES ESPECIAIS DO CONTRATO

7.1- A Contratada deverá utilizar na execução dos serviços, funcionários contratados ou terceirizados, bem como equipamentos de sua propriedade, sendo vedada a utilização de funcionários (servidores ou terceirizados da PMT), e equipamentos de propriedade da PMT.

7.1.1 – DA EXECUÇÃO DOS SERVIÇOS

Os serviços serão executados de acordo com a determinação / orientação da fiscalização da PMT, seguindo sempre o Orçamento previamente autorizado pela Contratante e em estrita obediência ao Caderno de Encargos e as exigências da Ordem de Serviço específica.

7.1.2- QUANTIDADE DE SERVIÇOS

Cada ordem de serviços específica explicitará os serviços a serem executados, especificando-os e quantificando-os em Planilha Orçamentária que servirá de base para as medições.

7.1.3- MEDIÇÃO E FORMA DE PAGAMENTO DOS SERVIÇOS

7.1.3.1 – Medição dos Serviços - Os serviços serão medidos a cada 15 (quinze) dias pela fiscalização.

7.1.3.1.1 - Os preços unitários serão os constantes da proposta de preços da empresa vencedora da licitação.

7.1.3.2 – Forma de Pagamento

7.1.3.2.1 – A Secretaria pagará à contratada, pelos serviços contratados e executados, os preços integrantes da proposta aprovada, ressalvada a incidência de reajustamento. Fica expressamente estabelecido que no preço global estão incluídos todos os custos diretos e indiretos para a execução



dos serviços, de acordo com as condições previstas neste Edital e demais documentos da licitação, constituindo assim sua única remuneração pelos trabalhos contratados e executados.

7.1.4- EXECUÇÃO DE SERVIÇOS IMPREVISTOS

A empresa obriga-se a executar todos os Serviços necessários ao objeto especificado na Cláusula Segunda.

No caso de serviço imprevisto, não constante de sua planilha orçamentária proposta, se procederá para pagamento da seguinte maneira:

a) Serviços constantes da Tabela de Preços Unificada – Seinfra e/ou Composição Própria.

Pelos seus respectivos preços unitários referidos na Tabela do mês do orçamento e da proposta, multiplicado pelo fator “K”, resultado da seguinte Fórmula:

$$K = \frac{\text{VPG}}{\text{VOB}}$$

Onde:

VPG= Valor da Proposta ganhadora

VOB= Valor do Orçamento Básico

O valor do K será parte integrante do Contrato

7.1.5. DA FISCALIZAÇÃO

A fiscalização será da Secretaria do Município de Tejuçuoca.

Todos os problemas advindos de cada Ordem de Serviço serão tratados inicialmente com a Fiscalização e posteriormente, se não houver solução compatível, com o (a) Secretário (a).

7.1.6. A Contratada deverá se limitar a execução dos serviços especificados na Ordem de Serviços, sob pena de executar e não receber.

CLÁUSULA OITAVA - SUBCONTRATAÇÕES DOS SERVIÇOS

8.1. Os serviços objeto desta licitação somente poderão ser subcontratados com autorização da PMT.

CLÁUSULA NONA – DAS ALTERAÇÕES

9.1. O presente Contrato poderá ser alterado, com as devidas justificativas, mediante termo aditivo ou subtrativo, nos termos da Lei Federal n.º 8.666/93.

9.2. Nenhum acréscimo ou supressão poderá exceder os limites estabelecidos na lei.

CLÁUSULA DÉCIMA - DAS SANÇÕES

10.1. A Contratada sujeitar-se-á, em caso de inadimplemento de suas obrigações, sem prejuízo de outras sanções legais e da responsabilidade civil e criminal, às seguintes multas, que serão aplicadas de modo cumulativo, independente de seu número, com base nas violações praticadas durante a execução desse contrato:

- 0,05% (cinco centésimos por cento) sobre o valor da etapa, por dia que esta exceder o prazo de entrega previsto no cronograma físico, salvo quanto ao último prazo parcial, cuja multa será compreendida na penalidade por inobservância do prazo global;



PREFEITURA DE
TEJUÇUOCA
Um novo tempo para todos



- 0,1% (um décimo por cento) do valor do contrato, por dia que exceder ao prazo sem que os serviços estejam concluídos;
- 20% (vinte por cento) do valor total do Contrato, na hipótese de rescisão do Contrato por culpa da Contratada, sem prejuízos de outras penalidades previstas em lei;
- 0,0001% (um décimo milésimo por cento) sobre o valor global do Contrato por descumprimento às recomendações estabelecidas neste Edital ou no Contrato, conforme o caso;
- 10% (dez por cento) do valor global do Contrato, se a Contratada transferir a execução dos serviços a terceiros, no todo ou em parte, sem prévia autorização escrita da Secretaria;
- 5% (cinco por cento) sobre o valor do Contrato, se a Contratada deixar de atender às recomendações de ordem técnica emitidas pela ADMINISTRAÇÃO MUNICIPAL.

10.2. A contratada sujeitar-se-á, ainda, no caso de inexecução total ou parcial do Contrato:

- Advertência;
- Multa de 20% (vinte por cento) na forma prevista no edital;
- Suspensão temporária de participação em licitação e impedimento de contratar com a Administração Municipal por prazo não superior a 2 (dois) anos;
- Declaração de inidoneidade para licitar ou contratar com a Administração Pública enquanto perdurar os motivos determinantes da punição ou até que seja promovida a reabilitação da Contratada, que será concedida sempre que esta ressarcir a Contratante pelos prejuízos resultantes e após decorrido o prazo da sanção aplicada com base no item anterior.
- Impedimento de licitar e contratar com a União, Estados, Distrito Federal ou Municípios, pelo prazo de até 5 (cinco) anos.

10.3. A aplicação de qualquer das penalidades previstas realizar-se-á em processo administrativo que assegurará o contraditório e a ampla defesa observando-se o procedimento previsto na Lei nº 8.666, de 1993, e subsidiariamente na Lei nº 9.784, de 1999.

CLÁUSULA DÉCIMA PRIMEIRA- DA RESCISÃO CONTRATUAL

11.1. A inexecução total ou parcial do contrato enseja a sua rescisão, com as consequências contratuais, previstas no instrumento convocatório e as previstas em lei ou regulamento.

11.2. Além da aplicação das sanções já previstas, o presente contrato ficará rescindido de pleno direito, independente de notificação judicial ou extrajudicial, sem que assista à Contratada o direito de reclamar indenizações relativas às despesas decorrentes de encargos provenientes da sua execução, ocorrendo quaisquer infrações às suas cláusulas e condições ou nas hipóteses previstas na Legislação, na forma do artigo 78 da Lei 8.666/93.

11.3. O procedimento de rescisão observará os ditames previstos nos artigos 79 e 80 da Lei de Licitações.

CLÁUSULA DÉCIMA SEGUNDA – DAS DISPOSIÇÕES GERAIS

12.1. O CONTRATADO se obriga a manter, durante toda a execução do contrato, em compatibilidade com as obrigações por ele assumidas, todas as condições de habilitação e qualificação exigidas na licitação.

R. Mamede Rodrigues Teixeira, 489 – Centro, Tejuçuoca/CE
CNPJ nº 23.489.834/0001-08 CGF nº 06.920.921-5

www.tejuçuoca.ce.gov



PREFEITURA DE
TEJUÇUOCA
Um novo tempo pra todos



12.2. O presente Contrato tem seus termos e sua execução vinculada ao Edital de Licitação e à proposta licitatória.

12.3. O CONTRATANTE se reserva o direito de fazer uso de qualquer das prerrogativas dispostas no artigo 58 da Lei n.º 8.666/93, alterada e consolidada.

12.4. A inadimplência do CONTRATADO com referência aos encargos trabalhistas, previdenciários, fiscais e comerciais não transfere ao CONTRATANTE a responsabilidade por seu pagamento, nem poderá onerar o objeto do Contrato ou restringir a regularização e o uso dos serviços pela Administração.

12.5. A Administração rejeitará, no todo ou em parte, o serviço executado em desacordo com os termos do Processo Licitatório e deste contrato.

12.6. Integram o presente contrato, independente de transcrição, todas as peças que formam o procedimento licitatório e a proposta adjudicada.

12.7. A Contratada se obriga a efetuar, caso solicitado pela Contratante, testes previstos nas normas da ABNT, para definir as características técnicas de qualquer equipamento, material ou serviço a ser executado.

12.8. As ligações provisórias que se fizerem necessárias para a execução dos serviços, bem como a obtenção de licenças e alvarás, correrão por conta da Contratante.

CLÁUSULA DÉCIMA TERCEIRA – DOS CASOS OMISSOS

13.1. Os casos omissos serão decididos pela CONTRATANTE, segundo as disposições contidas na Lei nº 8.666, de 21 de junho de 1993, e demais normas de licitações e contratos administrativos e, subsidiariamente, segundo as disposições contidas na Lei nº 8.078, de 1990 - Código de Defesa do Consumidor - e normas e princípios gerais dos contratos.

CLÁUSULA DÉCIMA QUARTA – DO FORO

14.1. As partes elegem o foro da comarca de Tejuçuoca - CE, como o único competente para dirimir quaisquer dúvidas oriundas deste CONTRATO, com expressa renúncia de qualquer outro, por mais privilegiado que seja.

E por estarem assim justos e contratados, assinam o presente instrumento em 03 (três) vias de igual teor e para um só fim de direito, na presença das testemunhas adiante nomeadas, que a tudo assistiram, na forma da lei.

Tejuçuoca, Estado do Ceará, em ____ de _____ de ____.

MUNICÍPIO DE TEJUÇUOCA
<Nome do(a) Secretário(a) Gestor>
Secretário(a) de Educação
CONTRATANTE

R. Mamede Rodrigues Teixeira, 489 – Centro, Tejuçuoca/CE
CNPJ nº 23.489.834/0001-08 CGF nº 06.920.921-5
www.tejuçuoca.ce.gov



PREFEITURA DE
TEJUÇUOCA
Um novo tempo para todos



<Nome da Empresa>
<NOME DO REPRESENTANTE>
CONTRATADA

TESTEMUNHAS:

1. _____ CPF: _____

2. _____ CPF: _____